

Raport o stanie Gminy Ełk za rok 2021



GMINA EŁK



Opracowanie:
Urząd Gminy Elk,
jednostki gminne

Maj 2022r.

© Urząd Gminy Elk
ul. T. Kościuszki 28A
19-300 Elk
tel. 87 619 45 00
www.elk.gmina.pl

SŁOWO WSTĘPU

Szanowni Państwo,

oddaję w Państwa ręce „Raport o stanie Gminy Ełk za rok 2021”. Dokument opracowano w związku z wymogiem art. 28aa ustawy z dnia 8 marca 1990 r. o samorządzie gminnym. Raport obejmuje podsumowanie mojej działalności jako Wójta Gminy Ełk w roku 2021, w szczególności realizację polityk, programów, strategii, uchwał Rady Gminy Ełk i funduszu sołeckiego.

Celem przedmiotowego raportu jest możliwość uzyskania dokładnego wglądu w sytuację gospodarczą i społeczną naszej pięknej gminy. Gmina Ełk jest tą na mapie kraju, w której dzieje się bardzo wiele, a raport scala wiedzę o działalności za rok ubiegły i jest podstawą do obiektywnej, opartej na faktach, oceny.

Raport niniejszy, podobnie jak tego typu dokumenty z poprzednich lat, nie jest oceną działalności samorządu Gminy Ełk. Dokument ten jest swego rodzaju portretem Gminy Ełk za dany rok. A miniony rok, podobnie jak większość poprzedniego, był okresem, w którym decydujący wpływ na życie gospodarcze i społeczne, a także na relacje międzyludzkie wywierała pandemia COVID-19. Kolejne jej fale nie omijały Gminy Ełk, a ponieważ wynikające z niej zagrożenia jeszcze nie wygasły, na całościową ocenę jej skutków zarówno w skali lokalnej, jaki szerszej, krajowej oraz międzynarodowej dopiero przyjdzie czas.

Dziękuję wszystkim, którzy przyczynili się do powstania tego obszernego dokumentu. Zachęcam zainteresowanych, a w szczególności mieszkańców Gminy Ełk do lektury raportu.



Tomasz Osewski, Wójt Gminy Ełk



Spis treści

WSTĘP	2
1. CHARAKTERYSTYKA GMINY	4
2. FINANSE GMINY	16
3. OCHRONA ZDROWIA.....	30
4. DROGI, DZIAŁALNOŚĆ INWESTYCYJNA I POZYSKIWANIE ŚRODKÓW ZEWNĘTRZNYCH	35
5. GOSPODARKA MIESZKANIOWA I KOMUNALNA	72
6. PLANOWANIE PRZESTRZENNE	79
7. OCHRONA ŚRODOWISKA	81
8. TRANSPORT	106
9. POMOC SPOŁECZNA.....	107
10. OŚWIATA I EDUKACJA	126
11. INSTYTUCJE KULTURY	135
12. ZAKŁAD USŁUG GMINNYCH	160
13. WSPÓŁPRACA FINANSOWA Z ORGANIZACJAMI POZARZĄDOWYMI.....	179
14. RADA PRZEDSIĘBIORCZOŚCI	181
15. UCHWAŁY RADY GMINY EŁK.....	182

1. CHARAKTERYSTYKA GMINY

1.1 Informacje ogólne

Gmina Ełk pod względem administracyjnym jest gminą wiejską, położoną na Pojezierzu Ełckim, w centralnej części powiatu ełckiego, w południowo-wschodniej części województwa warmińsko-mazurskiego. Jest największą gminą w powiecie ełckim. Jej powierzchnia wynosi 379,18 km².

Rolniczy charakter gminy wynika nie tylko z jej położenia geograficznego, ale także rzeźby terenu, warunków wodnych i dobrej jakości gleb. Użytki rolne zajmują ponad 53% powierzchni całej gminy. W ich strukturze przeważają grunty orne, zajmując powierzchnię 14075 ha, łąki i pastwiska 6223 ha.

Obok rolnictwa największymi atutami Gminy Ełk są położenie przy istotnych szlakach komunikacyjno-transportowych oraz atrakcyjne zasoby przyrodnicze i rolnicze na pagórkowato - wyżynnym obszarze. Dobre skomunikowanie ze stolicą województwa oraz zachowana tradycja kulturowa mieszkańców gminy, również stanowią o jej możliwościach rozwojowych. Poprzez swoje walory środowiskowe i komunikacyjne, obszar gminy może stanowić atrakcyjne miejsce dla nowego

Gmina Ełk ze względu na swoje położenie należy do gmin bardzo cenionych przez turystów. Mazury to jedno z najpiękniejszych regionów Polski. Czyste powietrze, liczne jeziora, „dziewicze” lasy – to tylko niektóre atuty Gminy Ełk. Na jej terenie znajduje się ponad 50 jezior.

Większość gminy należy do obszarów chronionych Krajobrazu Pojezierza Ełckiego. Południowo-zachodnia część gminy to obszar chroniony Krajobrazu Jezior Orzyskich.

Na terenie gminy znajduje się jedyny na terenie Powiatu Ełckiego faunistyczny Rezerwat Przyrody „Ostoja Bobrów Bartosze”. Ma on powierzchnię 190 ha. Rezerwat znajduje się przy trasie Ełk – Olsztyn i rozciąga się aż do jeziora Szarek. Utworzony został w 1964 roku. Głównym jego celem jest ochrona miejsca występowania bobra europejskiego (*Castor fiber*), które przywędrował tu prawdopodobnie z okolic Osowca

w latach sześćdziesiątych XX wieku. Rezerwat otoczony jest z trzech stron jeziorami. Występuje w nim ponad 270 gatunków roślin, a także interesujące okazy miejscowej fauny.

W gminie nie ma rozwiniętego przemysłu, dość dobrze rozwinięta jest sieć usług o zróżnicowanej strukturze i handel.

Na koniec 2021 roku w gminie Ełk liczba aktywnych podmiotów wpisanych w Centralnej Ewidencji i Informacji o Działalności Gospodarczej (CEiDG) według głównego miejsca wykonywania działalności wynosiła 809 i jest mniejsza od roku poprzedniego o 4 podmioty gospodarcze. Ilość aktywnych przedsiębiorców, którzy podają jako miejsce zamieszkania teren gminy Ełk na koniec 2021 roku wynosiła 1113. Na koniec 2021 roku było 158 podmiotów gospodarczych, którzy zawiesili prowadzenie swojej działalności.

W 2021 roku do Urzędu Gminy Ełk wpłynęło ogółem 192 wniosków w sprawie działalności gospodarczej: o założenie działalności gospodarczej: 27, o zakończenie: 28, o zmianę we wpisie: 103, o zawieszenie działalności: 19, o wznowienie działalności: 15.

Rok	Aktywne podmioty wpisane w CEiDG
2016	581
2017	698
2018	759
2019	783
2020	813
2021	809

Najczęściej występujące rodzaje działalności gospodarczej na terenie gminy Ełk według Polskiej Klasyfikacji Działalności z 2007 r. (PKD):

1. wykonywanie pozostałych robót budowlanych wykończeniowych,
2. tynkowanie,
3. posadzkarstwo; tapetowanie i oblicowywanie ścian,

4. malowanie i szklenie.

Poza budownictwem na terenie gminy Ełk w 2021 r. przedsiębiorcy otwierali działalności gospodarcze związane z transportem drogowym towarów oraz handlem – głównie sprzedaż detaliczna prowadzona przez domy wysyłkowe lub internet oraz sprzedaż na straganach i targowiskach.

1.2 Mieszkańcy Gminy Ełk

W 2021 r. liczba mieszkank i mieszkańców zameldowanych na pobyt stały na dzień 31 grudnia 2021 r. wynosiła 11 380 osób, w tym 5 602 kobiet i 5 778 mężczyzn. W porównaniu z rokiem 2020 liczba mieszkańców zwiększyła się o 9 osób.

W odniesieniu do poszczególnych kategorii wiekowych:

- liczba kobiet i mężczyzn w wieku przedprodukcyjnym (poniżej 18 roku życia) wynosiła: 2 350,
- liczba kobiet w wieku produkcyjnym (18-59) wynosiła: 3 206,
- liczba mężczyzn w wieku produkcyjnym (18-64) wynosiła: 3 954,
- liczba kobiet w wieku poprodukcyjnym wynosiła (pow. 60 roku życia): 1 147,
- liczba mężczyzn w wieku poprodukcyjnym wynosiła (pow. 65 roku życia): 580.

Liczba zgonów w 2021 r. wynosiła: 169 osób. Liczba urodzeń w 2021: 101 osób.

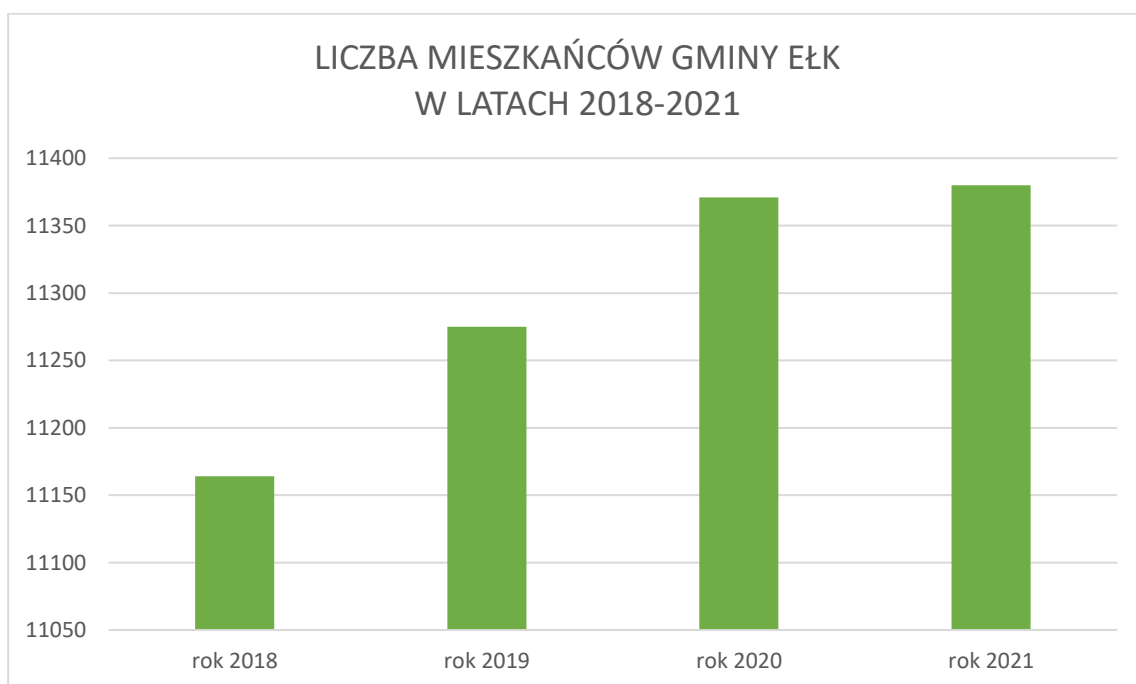

1.3 Władze lokalne i gminne jednostki organizacyjne

Rada Gminy Ełk liczy 15 radnych. Od 2018 r. Wójtem Gminy Ełk jest Tomasz Osewski. W 2021 r. funkcję Przewodniczącego Rady Gminy pełnił Bogdan Jurczyk.

Radni Gminy Ełk kadencji 2018-2023:

- Bogdan Jurczyk – przewodniczący,
- Beata Lisowska – wiceprzewodnicząca,
- Dariusz Kordyś – wiceprzewodniczący,
- Kazimierz Bratek,
- Karol Buraczewski,
- Tadeusz Fatkowski,
- Andrzej Kisiel,
- Mirosław Radywoniuk,
- Bogusław Sadowski,
- Piotr Słomkowski,
- Andrzej Sulima,
- Jan Szabroński,
- Elżbieta Truskowska,
- Jan Wielgat,
- Ryszard Wołyniec.

Przy Radzie w kadencji 2018-2023 działają następujące stałe komisje:

- Komisja ds. Budżetu i Finansów (Przewodniczący Radny Kazimierz Bratek),
- Komisja ds. Oświaty, Sportu i Kultury (Przewodniczący Radny Tadeusz Fatkowski),

- Komisja ds. Zdrowia, Rodziny i Polityki Społecznej (Przewodnicząca Radna Elżbieta Truskowska),
- Komisja ds. Rolnictwa, Infrastruktury Wiejskiej, Mienia Komunalnego, Bezpieczeństwa Publicznego i Ochrony Środowiska (Przewodniczący Radny Jan Wielgat),
- Komisja Rewizyjna Rady Gminy Ełk (Przewodniczący Radny Karol Buraczewski),
- Komisja Skarg, Wniosków i Petycji (Przewodniczący Radny Piotr Słomkowski),
- Doraźna Komisja Statutowa (Przewodniczący Radny Karol Buraczewski).

W Gminie Ełk w 2021 r. funkcjonowały następujące gminne jednostki organizacyjne:

- Szkoła Podstawowa im. Lecha Aleksandra Kaczyńskiego w Chełchach,
- Zespół Szkolno-Przedszkolny w Nowej Wsi Ełckiej,
- Zespół Szkół Samorządowych w Stradunach,
- Szkoła Podstawowa im. Jana Twardowskiego w Woszczelach,
- Szkoła Podstawowa im. Szarych Szeregów w Mrozach Wielkich,
- Centrum Kultury Gminy Ełk z siedzibą w Stradunach,
- Biblioteka Publiczna Gminy Ełk z siedzibą w Nowej Wsi Ełckiej,
- Gminny Ośrodek Pomocy Społecznej,

1.4 Struktura organizacyjna Urzędu i decyzje administracyjne

Struktura organizacyjna Urzędu w 2021 roku przedstawiała się następująco:

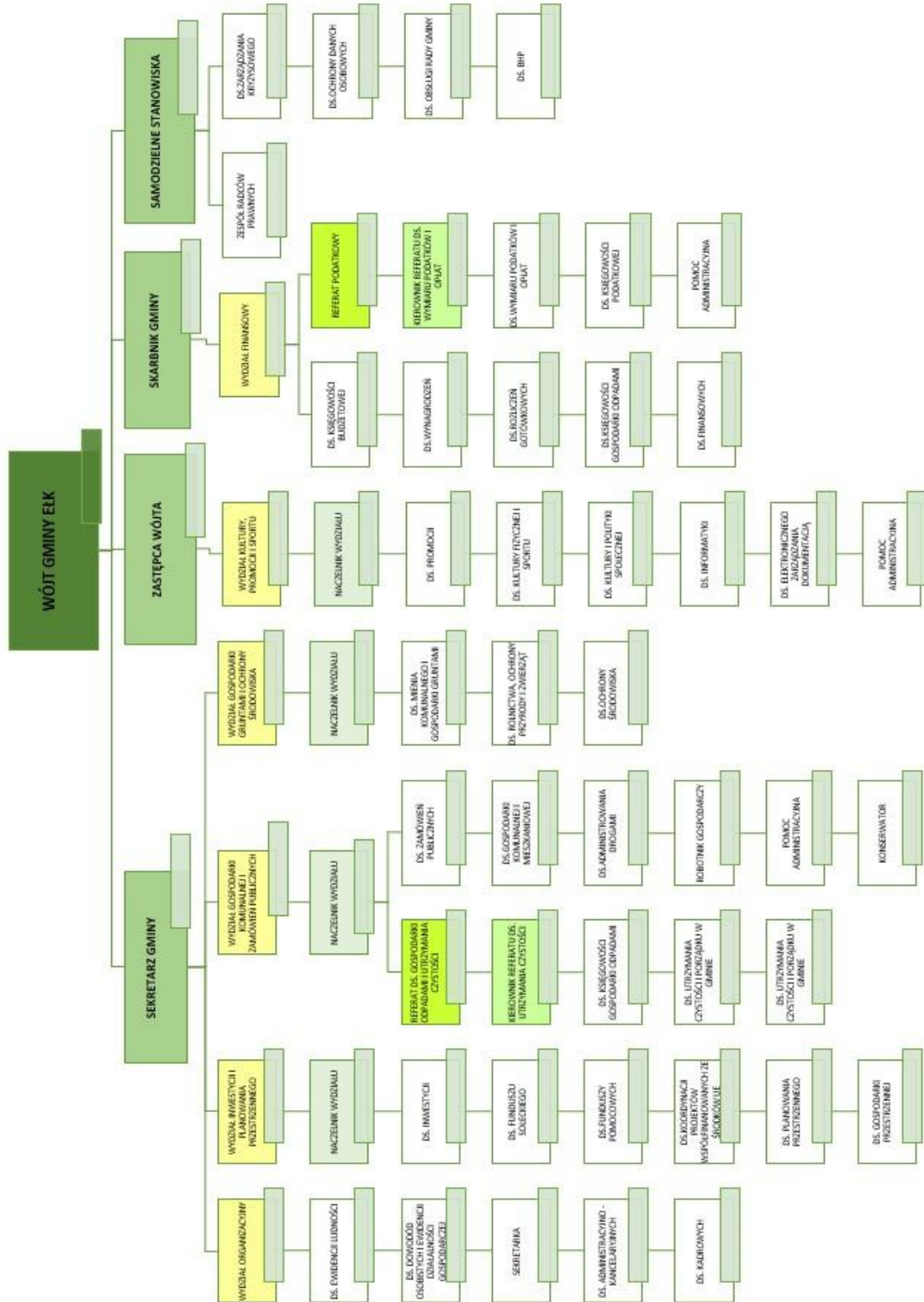

W 2021 roku Urząd Gminy Ełk wydał łącznie ponad 15 tysięcy decyzji administracyjnych:

Lp.	decyzje	ilość
1	Decyzje podatkowe osoby fizyczne (dot. kont podatkowych)	8770
2	Decyzje w dziale świadczeń rodzinnych i funduszu alimentacyjnym	978
3	Rozstrzygnięcia w dziale Świadczeń rodzinnych	1405
4	Decyzje o pomocy społecznej	1398
5	Decyzje o warunkach zabudowy	658
6	Decyzje stypendialne i zasiłki szkolne	48
7	Decyzje dot. dofinansowania pracodawcom kosztów kształcenia pracowników młodocianych	10
8	Decyzje o nadaniu numerów porządkowych nieruchomości	183
9	Decyzje zatwierdzające podział nieruchomości	148
10	Decyzje o ustaleniu lokalizacji celu publicznego	56
11	Decyzje o wpisaniu lub wykreśleniu wyborcy do/z rejestru wyborców	1
12	Decyzje o umieszczenie urządzenia w pasie drogowym	37

13	Decyzje na zajęcie pasa drogowego na prowadzenie robót	49
14	Decyzje w sprawie umorzenia, rozłożenia na raty	25
15	Decyzje na wycinkę drzew	27
16	Decyzje w sprawach meldunkowych	5
17	Decyzje określające opłatę za gosp. odpadami komunalnymi	8
18	Decyzje o umorzeniu postępowania w zakresie opłaty za gosp. odpadami komunalnymi	5
19	Decyzje w sprawie określenia nadpłaty za gosp. odpadami komunalnymi	33
20	Decyzje podatkowe dot. osób prawnych	9
21	Decyzje dot. środków transportowych	3
22	Decyzje o środowiskowych uwarunkowaniach	12
23	Zezwolenie na wykonanie regularnych przewozów osób w krajowym transporcie drogowym	2
24	Decyzje w sprawie przyznania ulgi inwestycyjnej	8
25	Decyzje w sprawie przyznania zwolnienia i ulgi w podatku rolnym z tytułu nabycia gruntów	3
26	Zgoda na przeprowadzenie imprezy masowej	0
27	Decyzja dot. przyznania świadczenia w ramach programu „50 plus”	139
28	Decyzje w sprawie określenia nadpłaty	76

29	Decyzje zezwolenia na opróżnianie zbiorników bezodpływowych i transport nieczystości ciekłych	3
30	Decyzje dot. określenia warunków technicznych na przyłączenie się do gminnej sieci wodno-kanalizacyjnej	292
31	Decyzje w sprawie określenia nadpłaty w sprawie podatków	76
32	Decyzje w sprawie zwrotu podatku akcyzowego	475
33	Decyzje w sprawie wydania zezwolenia na sprzedaż napojów alkoholowych	30
34	Decyzja w sprawie przeznaczenia do wykonania świadczeń rzeczowych na rzecz obrony	10
35	Decyzja w sprawie przeznaczenia do wykonywania świadczeń osobistych na rzecz obrony	12
36	Decyzja w sprawie uchylenia decyzji dot. przeznaczenia do wykonania świadczeń rzeczowych na rzecz obrony	18
37	Decyzja w sprawie uchylenia decyzji dot. przeznaczenia do wykonania świadczeń osobistych na rzecz obrony	9
38	Decyzja o zmianie miejsca dostarczenia przedmiotów w zakresie świadczeń rzeczowych	15
39	Decyzja o umorzeniu postępowania w sprawie nałożenia obowiązku świadczeń rzeczowych	1

Łącznie	15 037
----------------	---------------

1.5 Sołectwa

W skład Gminy Ełk wchodzi 56 sołectw:

1. Bajtkowo
2. Barany
3. Bartosze
4. Białojany
5. Bobry
6. Borki
7. Buczki
8. Chełchy
9. Chojniak
10. Chruściele
11. Chrzanowo
12. Ciernie
13. Giże
14. Guzki
15. Kałęczyny
16. Karbowskie
17. Konieczki
18. Krokocie
19. Lega
20. Lepaki
21. Malczewo
22. Malinówka

23. Małkinie
24. Mącze
25. Mąki
26. Miluki
27. Mołdzie
28. Mostoły
29. Mrozy Wielkie
30. Nowa Wieś Ełcka
31. Oracze
32. Piaski
33. Pistki
34. Płociczno
35. Przykopka
36. Przytuły
37. Regiel
38. Regielnica
39. Rękusy
40. Rostki Bajkowskie
41. Rożyńsk
42. Ruska Wieś
43. Rymki
44. Sajzy
45. Sędki
46. Siedliska
47. Sordachy
48. Straduny

49. Suczki
50. Szarejki
51. Szarek
52. Śniepie
53. Talusy
54. Woszczele
55. Ełk Osada
56. Szosa Bajtkowska

2. FINANSE GMINY

2.1 Budżet gminy

Budżet Gminy Ełk na 2021 r. został uchwalony przez Radę Gminy Uchwałą XXXVI/244/2020 z 18 grudnia 2020 roku.

- Dochody budżetu uchwalono na kwotę 80.180.944,61 zł, w tym:
 - dochody bieżące w wysokości 67.156.782,78 zł
 - dochody majątkowe w wysokości 13.024.161,83 zł
- Wydatki budżetu uchwalono na kwotę 82.225.203,98 zł, w tym:
 - wydatki bieżące w wysokości 62.245.315,55 zł
 - wydatki majątkowe w wysokości 19.979.888,43 zł
- Deficyt budżetu uchwalono w wysokości 2.044.259,37 zł, który planowano pokryć przychodami z niewykorzystanych środków pieniężnych na rachunku bieżącym budżetu, wynikających z rozliczenia dochodów i wydatków nimi finansowanych związanych ze szczególnymi zasadami wykonywania budżetu określonymi w odrębnych ustawach.
- Przychody w wysokości 3.857.553,49 zł
- Rozchody w wysokości 1.813.294,12 zł
 - w tym:
 - wykup obligacji komunalnych 1.300.000,00 zł,
 - spłata pożyczek 513.294,12 zł.

W ciągu 2021 roku budżet wielokrotnie ulegał zmianom, których dokonano:

a) Uchwałami Rady Gminy Ełk:

- Uchwałą Nr XXXVIII/260/2021 z 29 stycznia 2021 r.
- Uchwałą Nr XXXIX/266/2021 z 26 lutego 2021 r.
- Uchwałą Nr XLI/272/2021 z 26 marca 2021 r.
- Uchwałą Nr XLII/285/2021 z 30 kwietnia 2021 r.
- Uchwałą Nr XLIII/293/2021 z 28 maja 2021 r.
- Uchwałą Nr XLV/306/2021 z 28 czerwca 2021 r.
- Uchwałą Nr XLVII/319/2021 z 31 sierpnia 2021 r.
- Uchwałą Nr XLVIII/327/2021 z 30 września 2021 r.
- Uchwałą Nr XLIX/333/2021 z 29 października 2021 r.
- Uchwałą Nr LI/344/2021 z 26 listopada 2021 r.
- Uchwałą Nr LIII/360/2021 z 30 grudnia 2021 r.

b) Zarządzeniami Wójta Gminy Ełk:

- Zarządzenie Nr 13/2021 z 29 stycznia 2021 r.
- Zarządzenie Nr 25/2021 z 16 lutego 2021 r.
- Zarządzenie Nr 29/2021 z 26 lutego 2021 r.
- Zarządzenie Nr 29A/2021 z 26 lutego 2021 r.
- Zarządzenie Nr 40/2021 z 31 marca 2021 r.
- Zarządzenie Nr 43/2021 z 9 kwietnia 2021 r.
- Zarządzenie Nr 46/2021 z 30 kwietnia 2021 r.
- Zarządzenie Nr 55/2021 z 31 maja 2021 r.
- Zarządzenie Nr 63/2021 z 30 czerwca 2021 r.
- Zarządzenie Nr 72/2021 z 9 lipca 2021 r.
- Zarządzenie Nr 83/2021 z 23 lipca 2021 r.
- Zarządzenie Nr 123/2021 z 31 sierpnia 2021 r.
- Zarządzenie Nr 138/2021 z 30 września 2021 r.
- Zarządzenie Nr 157/2021 z 29 października 2021 r.
- Zarządzenie Nr 176/2021 z 30 listopada 2021 r.
- Zarządzenie Nr 179/2021 z 10 grudnia 2021 r.
- Zarządzenie Nr 192/2021 z 30 grudnia 2021 r.
- Zarządzenie Nr 193/2021 z 31 grudnia 2021 r.

Powyższe uchwały i zarządzenia podejmowane były w związku z decyzjami różnych dysponentów środków budżetowych, zmieniającymi się dotacjami przyznanymi Gminie, a także analizą realizowanych dochodów i wydatków w trakcie 2021 roku.

Plan budżetu Gminy Ełk po wprowadzonych zmianach na koniec 2021 roku, wynosił:

- Dochody budżetu Gminy 101.329.730,61, w tym:
 - dochody bieżące 74.336.125,98 zł,
 - dochody majątkowe 26.993.604,63 zł.
- Wydatki budżetu Gminy 99.535.157,14 zł, w tym:
 - wydatki bieżące 68.224.986,61 zł,
 - wydatki majątkowe 31.310.170,53 zł.
- Nadwyżka budżetu 1.794.573,47 zł.
- Przychody 3.218.720,65 zł.
- Rozchody 5.013.294,12 zł,

w tym:

- wykup obligacji komunalnych 1.578.000,00 zł,
- spłata pożyczki 235.294,12 zł,
- lokaty 3.200.000,00 zł.

W związku ze zmianami:

- planowane dochody zwiększyły się o kwotę - 21.148.786,00 zł,
- planowane wydatki zwiększyły się o kwotę - 17.309.953,16 zł.

Ostatecznie w 2021 roku budżet zrealizowano:

Dochody w wysokości 101.422.169,79 zł, co stanowi 100,09 % planu ogółem, w tym:

- dochody bieżące – 75.537.328,57 zł (101,62 % planu),
- dochody majątkowe – 25.884.841,22 zł (95,89 % planu).

Wydatki w wysokości 84.222.546,99 zł, co stanowi 84,62 % planu ogółem, w tym:

- wydatki bieżące – 61.328.823,56 zł (89,89 % planu),
- wydatki majątkowe – 22.893.723,43 zł (73,12 % planu).

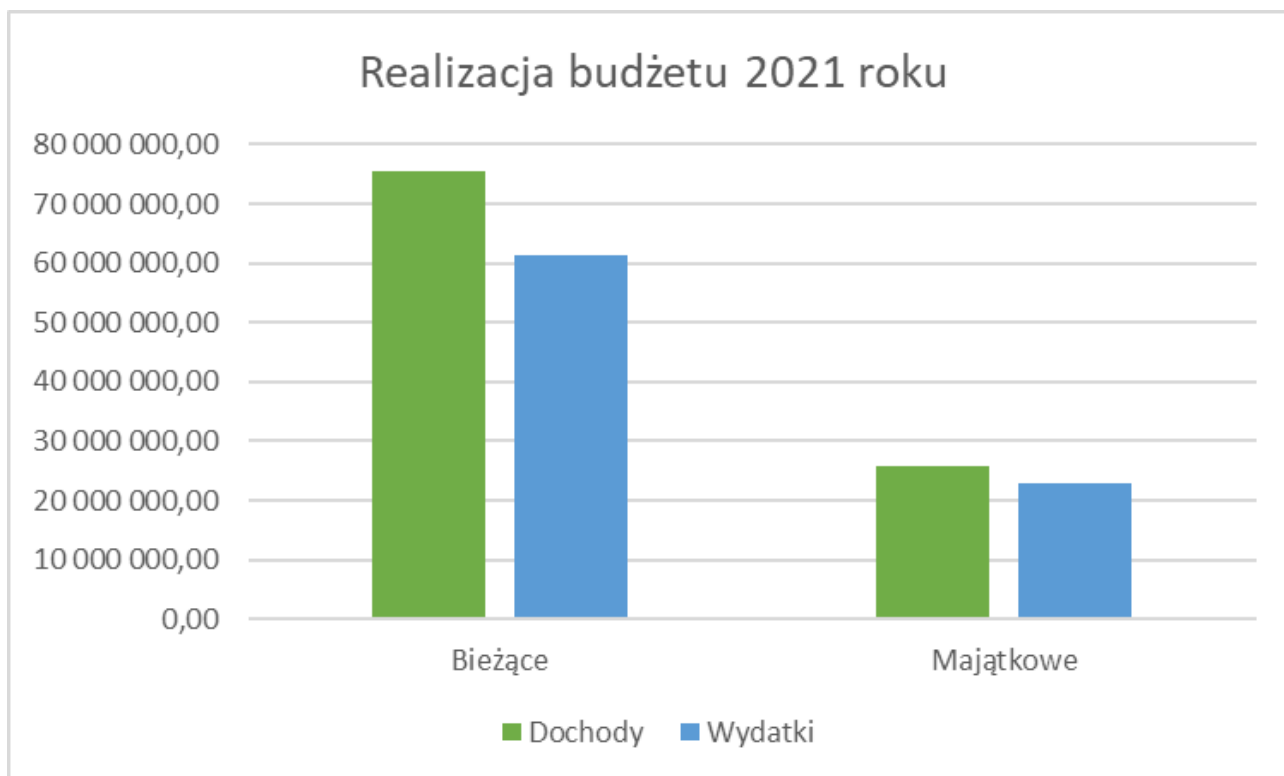

Budżet zamknął się nadwyżką w wysokości 17.199.622,80 zł, która została przeznaczona na spłatę pożyczek i wykup obligacji w 2021 roku oraz na pokrycie wydatków przewidzianych do realizacji w 2022 roku.

Wykonane dochody bieżące są wyższe od wydatków bieżących o 14.208.505,01 zł.

Zobowiązania długoterminowe Gminy Ełk na 31 grudnia 2021 r. wynoszą 28.323.470,59 zł, w tym:

- emisje obligacji komunalnych – 28.147.000,00 zł,
- pożyczka z EFRWP – 176.470,59 zł.

2.2 Fundusz sołecki

W ramach funduszu sołeckiego, wyodrębnionego w gminie, w 2021 roku zrealizowano wydatki na łączną kwotę 1.122.146,69 zł.

Szczegółową realizację poszczególnych przedsięwzięć w ramach Funduszu Sołeckiego przedstawia poniższa tabela.

PROJEKT PLANU WYDATKÓW FUNDUSZU SOŁECKIEGO GMINY EŁK NA 2021 ROK						
Lp.	Nazwa Sołectwa	Nazwa zadania i opis	Kwota	ŁĄCZNIE	kwota wykorzystana (zaangażowanie)	pozostało do wydania
1	Bajtkowo	Remont budynku 7A	6 856,52 zł	15 856,52 zł	6 856,52 zł	- zł
		Zakup i montaż piłkochwyłów na boisku	5 000,00 zł		5 000,00 zł	- zł
		Zakup paliwa do koszenia boiska i placu zabaw	400,00 zł		400,00 zł	- zł
		Projekt pomostu	3 600,00 zł		3 592,22 zł	7,78 zł
2	Barany	Przeгляд i konserwacja placu zabaw	2 000,00 zł	23 238,90 zł	1 999,99 zł	0,01 zł
		Koszenie boiska	600,00 zł		600,00 zł	- zł
		Renowacja boiska do piłki nożnej i budowa boiska do siatkówki plażowej	20 638,90 zł		20 600,18 zł	38,72 zł
3	Bartosze	Pielęgnacja terenów zielonych i zadrzewień	4 000,00 zł	30 673,27 zł	4 000,00 zł	- zł

		Doposażenie placu zabaw w Buniakach	26 673,27 zł		26 673,27 zł	- zł
4	Białojany	Zakup i montaż przepustu drogowego	6 000,00 zł	13 828,97 zł	6 000,00 zł	- zł
		Pielęgnacja terenów zielonych i zadrzewień	1 828,97 zł		1 828,97 zł	- zł
		Remont drogi gminnej na terenie sołectwa	6 000,00 zł		5 999,88 zł	0,12 zł
5	Bobry	Budowa proggu zwalniającego we wsi Bobry	10 000,00 zł	16 376,41 zł	10 000,00 zł	- zł
		Zagospodarowanie działki gminnej we wsi Zdunki na potrzeby rekreacji mieszkańców	3 876,41 zł		3 876,41 zł	- zł
		Pielęgnacja terenów zielonych i zadrzewień	2 500,00 zł		2 500,00 zł	- zł
6	Borki	Zakup i montaż wiaty	7 000,00 zł	13 828,97 zł	7 000,00 zł	- zł
		Zakup i montaż stołu rekreacyjnego	3 000,00 zł		3 000,00 zł	- zł
		Budowa chodnika	3 828,97 zł		3 828,97 zł	- zł
7	Buczki	Pielęgnacja terenów zielonych i zadrzewień	3 000,00 zł	17 520,16 zł	3 000,00 zł	- zł
		Prace porządkowe na terenie sołectwa polegające na wycięciu krzewów, gałęzi, starych drzew	14 520,16 zł		14 520,16 zł	- zł
8	Chelchy	Dokończenie drogi na "Stare bloki"	14 000,00 zł	31 609,07 zł	14 000,00 zł	- zł
		Zakup kruszywa wraz z wbudowaniem w drogę gminną na terenie sołectwa	5 000,00 zł		4 999,92 zł	0,08 zł
		Doposażenie OSP w Chelchach	1 000,00 zł		1 000,00 zł	- zł
		Organizacja spotkań sportowo-kulturalnych	3 200,00 zł		3 185,92 zł	14,08 zł
		Pielęgnacja terenów zielonych i zadrzewień	3 500,00 zł		3 500,00 zł	- zł
		Przeгляд i konserwacja placu zabaw	3 500,00 zł		3 499,99 zł	0,01 zł
		Zakup dwóch stołów piknikowych	700,00 zł		694,95 zł	5,05 zł
		Zakup paliwa i materiałów eksploatacyjnych	709,07 zł		673,18 zł	35,89 zł
9	Chojniak	Przeгляд i konserwacja placu zabaw	2 000,00 zł	21 783,22 zł	1 999,90 zł	0,10 zł
		Pielęgnacja terenów zielonych i zadrzewień	3 500,00 zł		3 500,00 zł	- zł

		Zakup kos spalinyowych wraz z materiałami eksploatacyjnymi, w tym paliwo	3 500,00 zł		3 498,70 zł	1,30 zł
		Spotkanie integracyjne mieszkańców sołectwa	2 500,00 zł		2 450,41 zł	49,59 zł
		Konserwacja dróg gminnych	10 283,22 zł		10 279,92 zł	3,30 zł
10	Chruściele	Pielęgnacja terenów rekreacyjnych, konserwacja grobli i plaży	4 208,50 zł	34 208,50 zł	4 200,00 zł	8,50 zł
		Remont (nakładka asfaltowa) drogi na os. Bocianie Gniazdo	30 000,00 zł		30 000,00 zł	- zł
11	Chrzanowo	Utwardzenie i konserwacja drogi gminnej	20 795,44 zł	20 795,44 zł	20 794,75 zł	0,69 zł
12	Ciernie	Przeгляд i konserwacja placu zabaw	2 000,00 zł	12 269,31 zł	2 000,00 zł	- zł
		Pielęgnacja terenów zielonych i zadrzewień	3 000,00 zł		3 000,00 zł	- zł
		Wykonanie przepustu pod drogą gminną oraz prace ziemne	7 269,31 zł		7 268,98 zł	0,33 zł
13	Giże	Remont drogi Giże - Brodowo	11 957,38 zł	11 957,38 zł	11 950,68 zł	6,70 zł
14	Guzki	Przeгляд i konserwacja placu zabaw	2 000,00 zł	11 801,41 zł	1 997,90 zł	2,10 zł
		Pielęgnacja terenów zielonych i zadrzewień	2 000,00 zł		2 000,00 zł	- zł
		Zakup dwóch donic wraz z nasadzeniami	2 300,00 zł		2 300,00 zł	- zł
		Ułożenie kostki brukowej na przystanku autobusowym	2 500,00 zł		2 500,00 zł	- zł
		Doposażenie świetlicy w Mołdziach	501,41 zł		501,41 zł	- zł
		Doposażenie OSP w Rożyńsku	2 500,00 zł		2 500,00 zł	- zł
15	Kałęczyny	Budowa chodnika wzdłuż drogi gminnej	18 000,00 zł	18 507,94 zł	18 000,00 zł	- zł
		Doposażenie świetlicy, zakup środków czystości	507,94 zł		504,87 zł	3,07 zł
16	Karbowskie	Ułożenie kostki z obrzeżami pod dwoma wiatami przystankowymi	4 500,00 zł	14 088,91 zł	3 148,80 zł	1 351,20 zł
		Oznakowanie miejscowości - Karbowskie 13A	500,00 zł		381,92 zł	118,08 zł

		Wymiana hydrantu z podziemnego na naziemny	5 000,00 zł		5 000,00 zł	- zł
		Pielęgnacja terenów zielonych i zadrzewień	4 088,91 zł		4 088,91 zł	- zł
17	Konieczki	Urządzenie spowalniające ruch	11 172,35 zł	15 960,50 zł	11 172,35 zł	- zł
		Pielęgnacja terenów zielonych i zadrzewień	4 788,15 zł			4 788,15 zł
18	Krokocie	Pielęgnacja terenów zielonych i zadrzewień	3 000,00 zł	15 544,59 zł	3 000,00 zł	- zł
		Przeгляд i konserwacja placu zabaw	2 500,00 zł		2 499,99 zł	0,01 zł
		Udział w dożynkach gminnych	1 500,00 zł		1 500,00 zł	- zł
		Wytyczenie działki gminnej i ogrodzenie terenu	8 544,59 zł		8 544,59 zł	- zł
19	Lega	Przeгляд i konserwacja placu zabaw	2 000,00 zł	25 474,47 zł	1 999,99 zł	0,01 zł
		Zakup środków czystości na potrzeby świetlicy	500,00 zł			
		Zakup paliwa, przeglądy i konserwacja kosiarki i wykaszarki	2 000,00 zł		1 918,33 zł	81,67 zł
		Wałowanie boiska	1 500,00 zł		1 500,00 zł	- zł
		Pielęgnacja terenów zielonych i zadrzewień	3 500,00 zł		3 500,00 zł	- zł
		Doposażenie OSP w Chełchach	1 000,00 zł		1 000,00 zł	- zł
		Integracja i festyn rodzinny miejscowości Lega	1 300,00 zł		1 286,95 zł	13,05 zł
		Zakup i montaż tablicy informacyjnej	2 000,00 zł		2 000,00 zł	- zł
		Remont chodnika	11 674,47 zł		11 674,47 zł	- zł
20	Lepaki	Pielęgnacja terenów zielonych i zadrzewień	3 500,00 zł	13 257,09 zł	3 500,00 zł	- zł
		Zakup artykułów na potrzeby świetlicy w Mołdziach	400,00 zł			
		Oznakowanie miejscowości	3 000,00 zł		2 893,36 zł	106,64 zł
		Zakup i montaż dwóch tablic informacyjnych	4 000,00 zł		4 000,00 zł	- zł
		Zakup i montaż tablicy z mapą miejscowości	2 357,09 zł		2 357,09 zł	- zł
21	Maleczewo	Pielęgnacja terenów zielonych i zadrzewień	2 000,00 zł	15 700,56 zł	2 000,00 zł	- zł
		Oznakowanie miejscowości	300,00 zł			

		Remont drogi gminnej nr 177029N	13 400,56 zł		13 399,67 zł	0,89 zł
22	Malinówka	Pielęgnacja terenów zielonych i zadrzewień	3 500,00 zł	14 036,92 zł	3 500,00 zł	- zł
		Montaż lustra drogowego na ul. Naszej	1 000,00 zł		1 000,00 zł	- zł
		Remont drogi gminnej na działce nr 160	9 536,92 zł		9 536,92 zł	- zł
23	Małkinie	Konserwacja wiaty i otoczenia placu rekreacyjnego	4 200,00 zł	11 697,44 zł	4 199,99 zł	0,01 zł
		Koszenie boiska Orlik w Woszczelach	697,44 zł		697,44 zł	- zł
		Pielęgnacja terenów zielonych i zadrzewień	3 500,00 zł		3 500,00 zł	- zł
		Naprawa podjazdów	782,01 zł		782,00 zł	0,01 zł
		Zakup namiotu i ławek składanych ze stołem	2 517,99 zł		2 517,99 zł	- zł
24	Mącze	Zakup kruszywa wraz z wbudowaniem w drogę gminną na terenie sołectwa	8 400,00 zł	12 945,15 zł	8 392,56 zł	7,44 zł
		Pielęgnacja terenów zielonych i zadrzewień	2 945,15 zł		2 945,15 zł	- zł
		Nasadzenia na terenie sołectwa i pielęgnacja istniejących	100,00 zł		100,00 zł	- zł
		Spotkanie integracyjne propagujące kulturę i ideę sportu	1 500,00 zł		1 498,86 zł	1,14 zł
25	Mąki	Urządzenie i konserwacja przestrzeni wspólnych sołectwa	300,00 zł	12 321,30 zł	299,94 zł	0,06 zł
		Pielęgnacja terenów zielonych i zadrzewień	3 000,00 zł		3 000,00 zł	- zł
		Wykonanie odcinka drogi drogi 482N	9 021,30 zł		9 021,30 zł	- zł
26	Miluki	Utrzymanie pomostu (konserwacja, naprawy, przegląd)	1 001,13 zł	13 001,13 zł	1 001,13 zł	- zł
		Pielęgnacja terenów zielonych i zadrzewień	2 000,00 zł		2 000,00 zł	- zł
		Zagospodarowanie działki gminnej	10 000,00 zł		9 985,16 zł	14,84 zł
27	Moldzie	Zakup i montaż dwóch hydrantów w miejsc. Moldzie	10 000,00 zł	14 400,84 zł	10 000,00 zł	- zł
		Pielęgnacja terenów zielonych i zadrzewień	2 000,00 zł		2 000,00 zł	- zł
		Zakup roślin i kwiatów ozdobnych	2 400,84 zł		2 400,84 zł	- zł

28	Mostołty	Urządzenie i konserwacja przestrzeni wspólnych sołectwa	6 000,00 zł	18 248,00 zł	5 895,59 zł	104,41 zł
		Odtworzenie przebiegu drogi na terenie sołectwa	5 000,00 zł		5 000,00 zł	- zł
		Przeгляд i konserwacja placu zabaw	1 000,00 zł		1 000,00 zł	- zł
		Pielęgnacja terenów zielonych i zadrzewień	2 200,00 zł		2 200,00 zł	- zł
		Zakup środków czystości i innego wyposażenia do świetlicy w Mostołtach	748,00 zł		744,84 zł	3,16 zł
		Remont drogi na terenie sołectwa	2 300,00 zł		2 300,00 zł	- zł
		Udział w dożynkach gminnych	1 000,00 zł		988,28 zł	11,72 zł
29	Nowa Wieś Elcka	Pielęgnacja terenów zielonych i zadrzewień	12 000,00 zł	51 988,60 zł	12 000,00 zł	- zł
		Oświetlenie terenu przy altanie na boisku	7 000,00 zł		7 000,00 zł	- zł
		Przeгляд i konserwacja placu zabaw	3 000,00 zł		3 000,00 zł	- zł
		Remont drogi gminnej ul. Kolonia Górna dz. nr 146	5 000,00 zł		4 999,92 zł	0,08 zł
		Przebudowa drogi gminnej 515N ul. Sportowa dz. nr 27	24 988,60 zł		24 988,60 zł	- zł
30	Oracze	Koszenie boiska i terenów przyległych	5 000,00 zł	35 872,13 zł	5 000,00 zł	- zł
		Przeгляд i konserwacja placu zabaw	2 000,00 zł		2 000,00 zł	- zł
		Budowa chodnika - kontynuacja	11 652,13 zł		11 652,13 zł	- zł
		Budowa chodnika przy boisku	17 220,00 zł		17 220,00 zł	- zł
31	Piaski	Wycięcie krzewów na działce gminnej	1 500,00 zł	16 324,42 zł	1 500,00 zł	- zł
		Remont przepustu pod drogą gminną	2 000,00 zł		2 000,00 zł	- zł
		Pielęgnacja terenów zielonych i zadrzewień	5 000,00 zł		5 000,00 zł	- zł
		Zakup i montaż ławostolów	7 824,42 zł		7 824,42 zł	- zł
32	Pistki	Pielęgnacja terenów zielonych i zadrzewień	2 000,00 zł	14 192,89 zł	2 000,00 zł	- zł
		Przeгляд i konserwacja placu zabaw	2 000,00 zł		2 000,00 zł	- zł
		Uzupełnienie ubytków na drogach gminnych sołectwa Pistki	10 192,89 zł		10 192,89 zł	- zł

33	Płociczno	Pielęgnacja terenów zielonych i zadrzewień	2 300,00 zł	15 960,50 zł	2 300,00 zł	- zł
		Przeгляд i konserwacja placu zabaw	1 500,00 zł		1 500,00 zł	- zł
		Nasadzenia na placu zabaw	1 000,00 zł		1 000,00 zł	- zł
		Ogrodzenie boiska gminnego	11 160,50 zł		11 160,50 zł	- zł
34	Przykoppka	Pielęgnacja terenów zielonych i zadrzewień	2 500,00 zł	19 079,82 zł	2 500,00 zł	- zł
		Przeгляд i konserwacja placu zabaw	2 000,00 zł		2 000,00 zł	- zł
		Wymiana i montaż barierki przy drodze gminnej, mostek przy placu zabaw	2 000,00 zł		2 000,00 zł	- zł
		Zakupienie strojów i materiałów promocyjnych dla Koła Gospodyń Wiejskich	12 579,82 zł		12 579,82 zł	- zł
35	Przytuły	Zakup i montaż dwóch tablic informacyjnych	4 000,00 zł	15 596,58 zł	4 000,00 zł	- zł
		Oznakowanie miejscowości	1 500,00 zł		997,54 zł	502,46 zł
		Pielęgnacja terenów zielonych i zadrzewień	4 000,00 zł		4 000,00 zł	- zł
		Remont drogi gminnej na terenie sołectwa	6 096,58 zł		6 096,58 zł	- zł
36	Regiel	Konserwacja, przeglądy i naprawy placu zabaw, siłowni i plaży	3 000,00 zł	27 242,03 zł	3 000,00 zł	- zł
		Pielęgnacja terenów zielonych i zadrzewień	4 000,00 zł		4 000,00 zł	- zł
		Opał do świetlicy	3 000,00 zł		2 999,99 zł	0,01 zł
		Zagospodarowanie placu przy świetlicy	2 000,00 zł		2 000,00 zł	- zł
		Zakup i montaż lustra drogowego	1 000,00 zł		1 000,00 zł	- zł
		Oznakowanie miejscowości	1 242,03 zł		763,84 zł	478,19 zł
		Chodnik wzdłuż drogi nr 268N	13 000,00 zł		13 000,00 zł	- zł
37	Regielnica	Przeгляд i konserwacja placu zabaw	2 000,00 zł	21 939,19 zł	1 690,39 zł	309,61 zł
		Pielęgnacja terenów zielonych i zadrzewień, konserwacja i naprawa pomostu	5 000,00 zł		5 000,00 zł	- zł
		Doposażenie świetlicy w Regielnicy	14 939,19 zł		14 939,19 zł	- zł
38	Rękusy	Festyn z okazji Nocy Świętojańskiej	700,00 zł	13 465,05 zł	679,92 zł	20,08 zł

		Udział w dożynkach gminnych	700,00 zł		674,00 zł	26,00 zł
		Koszenie poboczy	1 000,00 zł		1 000,00 zł	- zł
		Zakup paliwa na cele pielęgnacji zieleni	1 000,00 zł		980,66 zł	19,34 zł
		Skarpowanie poboczy oraz zagospodarowanie ziemi	10 065,05 zł		10 065,05 zł	- zł
39	Rostki Bajtkowskie	Odtworzenie drogi etap I	10 000,00 zł	12 789,20 zł	10 000,00 zł	- zł
		Pielęgnacja terenów zielonych i zadrzewień	2 789,20 zł		2 789,20 zł	- zł
40	Rożyńsk	Pielęgnacja terenów zielonych i zadrzewień	3 500,00 zł	30 569,30 zł	3 500,00 zł	- zł
		Przeгляд, naprawa i konserwacja placu zabaw i siłowni	4 000,00 zł		4 000,00 zł	- zł
		Udział w dożynkach gminnych i organizacja festynu rodzinnego	2 000,00 zł		1 999,63 zł	0,37 zł
		Doposażenie świetlicy, zakup środków czystości	500,00 zł		499,80 zł	0,20 zł
		Doposażenie OSP Rożyńsk	6 000,00 zł		6 000,00 zł	- zł
		Konserwacja i naprawa elementów wyposażenia przestrzeni wspólnych sołectwa	14 569,30 zł		14 568,99 zł	0,31 zł
41	Ruska Wieś	Gaz - ogrzewanie świetlicy	2 000,00 zł	21 731,26 zł	2 000,00 zł	- zł
		Pielęgnacja terenów zielonych i zadrzewień	3 000,00 zł		3 000,00 zł	- zł
		Przeгляд i konserwacja placu zabaw, siłowni i boiska	3 000,00 zł		3 000,00 zł	- zł
		Remont piłkochwyków	3 731,26 zł		3 731,25 zł	0,01 zł
		Modernizacja oświetlenia na terenie sołectwa	10 000,00 zł		10 000,00 zł	- zł
42	Rymki	Przeгляд i konserwacja placu zabaw	2 000,00 zł	16 532,37 zł	2 000,00 zł	- zł
		Pielęgnacja terenów zielonych i zadrzewień	4 032,37 zł		4 032,37 zł	- zł
		Remont hydrantów na terenie sołectwa	5 500,00 zł		5 500,00 zł	- zł
		Doposażenie placu zabaw	5 000,00 zł		4 940,00 zł	60,00 zł
43	Sajzy	Obudowa gniazda na odpady	3 000,00 zł	16 168,40 zł	2 999,99 zł	0,01 zł

		Konserwacja i naprawa pomostu	1 500,00 zł		1 500,00 zł	- zł
		Tablica z mapą sołectwa	4 500,00 zł		4 500,00 zł	- zł
		Zakup i montaż ławostolów betonowych	6 168,40 zł		6 168,40 zł	- zł
		Uzupełnienie piasku na plaży	1 000,00 zł		1 000,00 zł	- zł
44	Sędki	Pielęgnacja terenów zielonych i zadrzewień	6 000,00 zł	16 740,33 zł	6 000,00 zł	- zł
		Zakup i montaż barier drogowych przy drodze nr 645N	10 740,33 zł		10 740,33 zł	- zł
45	Siedliska	Przeгляд i konserwacja placu zabaw	4 000,00 zł	42 526,67 zł	4 000,00 zł	- zł
		Pielęgnacja terenów zielonych i zadrzewień	13 000,00 zł		13 000,00 zł	- zł
		Zagospodarowanie działki nr 288 na potrzeby rekreacji mieszkańców	25 526,67 zł		25 500,00 zł	26,67 zł
46	Sordachy	Pielęgnacja terenów zielonych i zadrzewień	7 509,82 zł	14 509,82 zł	7 509,80 zł	0,02 zł
		Renowacja pomnika pierwszych osiedleńców	7 000,00 zł		7 000,00 zł	- zł
47	Straduny	Pielęgnacja terenów zielonych i zadrzewień	12 000,00 zł	51 988,60 zł	12 000,00 zł	- zł
		Nasadzenia na terenie sołectwa i pielęgnacja istniejących	3 000,00 zł		3 000,00 zł	- zł
		Konserwacja i naprawy wiat i pomostu na terenie sołectwa	3 000,00 zł		3 000,00 zł	- zł
		Przeгляд i konserwacja placu zabaw	3 000,00 zł		3 000,00 zł	- zł
		Wstawienie dodatkowej furtki na placu zabaw przy ul. Kościuszki	1 000,00 zł		1 000,00 zł	- zł
		Organizacja imprezy sołectwej	2 000,00 zł		2 000,00 zł	- zł
		Doposażenie OSP w Stradunach	12 488,60 zł		12 478,04 zł	10,56 zł
		Organizacja zajęć gimnastycznych dla mieszkańców	5 000,00 zł		5 000,00 zł	- zł
		Zakup i montaż pojemnika na nakrętki	2 000,00 zł		1 999,00 zł	1,00 zł
		Ustawienie szlabanu na drodze do plaży ul. Debowa	2 000,00 zł		2 000,00 zł	- zł
		Przywiezienie piasku na plażę na terenie sołectwa	2 000,00 zł		2 000,00 zł	- zł

		Zabezpieczenie na zimę pomostu pływającego na plaży ul. Dębowa	500,00 zł		500,00 zł	- zł
		Zakup i montaż koszy na smieci na terenie sołectwa	4 000,00 zł		3 999,60 zł	0,40 zł
48	Suczki	Pielęgnacja terenów zielonych i zadrzewień	3 000,00 zł	15 440,61 zł	3 000,00 zł	- zł
		Wytyczenie drogi gminnej do jeziora	7 000,00 zł		7 000,00 zł	- zł
		Remont drogi gminnej na terenie sołectwa	3 500,00 zł		3 500,00 zł	- zł
		Odtworzenie zieleni w donicach	1 940,61 zł		1 940,61 zł	- zł
49	Szarejki	Pielęgnacja terenów zielonych i zadrzewień	4 500,00 zł	14 972,72 zł	4 500,00 zł	- zł
		Remont dróg na terenie sołectwa	6 000,00 zł		5 992,56 zł	7,44 zł
		Uzupełnienie oznakowania drogi Szarejki - Mącze	3 000,00 zł		1 230,00 zł	1 770,00 zł
		Udział w dożynkach gminnych	1 472,72 zł		1 470,00 zł	2,72 zł
50	Szarek	Pielęgnacja terenów zielonych i zadrzewień	4 500,00 zł	15 180,67 zł	4 500,00 zł	- zł
		Doposażenie siłowni zewnętrznej	10 300,00 zł		10 221,36 zł	78,64 zł
		Zakup sprzętu sportowego	380,67 zł		380,67 zł	- zł
51	Śniepie	Pielęgnacja terenów zielonych i zadrzewień	3 000,00 zł	11 489,48 zł	3 000,00 zł	- zł
		Zakup roślin zielonych	500,00 zł		500,00 zł	- zł
		Remont drogi gminnej na terenie sołectwa	7 989,48 zł		7 982,04 zł	7,44 zł
52	Elk Osada	Zakup kruszywa wraz z wbudowaniem w drogę gminną na terenie sołectwa	13 000,00 zł	19 027,83 zł	12 988,84 zł	11,16 zł
		Pielęgnacja terenów zielonych i zadrzewień	6 027,83 zł		6 027,83 zł	- zł
53	NWE - Szosa Bajtkowska	Pielęgnacja terenów zielonych i zadrzewień	2 000,00 zł	20 171,58 zł	2 000,00 zł	- zł
		Ogrodzenie boiska gminnego	18 171,58 zł		18 171,58 zł	- zł
54	Talusy	Pielęgnacja terenów zielonych i zadrzewień	1 200,00 zł	19 235,78 zł	1 200,00 zł	- zł
		Przeгляд i konserwacja placu zabaw	2 000,00 zł		2 000,00 zł	- zł
		Remont drogi gminnej na terenie sołectwa	16 035,78 zł		16 035,78 zł	- zł
55	Woszczele	Konserwacja placu zabaw i siłowni	2 000,00 zł	33 324,69 zł	2 000,00 zł	- zł

		Konserwacja kosiarek i zakup paliwa do kosiarek	1 000,00 zł		999,87 zł	0,13 zł
		Zakup roślin zielonych	1 000,00 zł		1 000,00 zł	- zł
		Budowa wiaty zewnętrznej na terenie świetlicy wiejskiej wraz z utwardzeniem terenu	20 000,00 zł		20 000,00 zł	- zł
		Utrzymanie terenów zielonych sołectwa Woszczele	9 324,69 zł		9 324,69 zł	- zł
56	Mrozy	Festyn rodzinny	3 500,00 zł		3 500,00 zł	- zł
		Utrzymanie zieleni	3 000,00 zł		2 999,97 zł	0,03 zł
		Konserwacja pomostu i wiaty z doposażeniem pomostu w drabinę	2 000,00 zł	32 481,66 zł	2 000,00 zł	- zł
		Utrzymanie i konserwacja działki gminnej nr 77 w Mrozach	3 000,00 zł		2 999,99 zł	0,01 zł
		Zagospodarowanie działki gminnej nr 34/1 w Mrozach	15 981,66 zł		15 981,66 zł	- zł
		Doposażenie świetlicy-sprzęt AGD kuchenka, stoliki, krzesła, doposażenie kąpielowni czystości	5 000,00 zł		4 997,39 zł	2,61 zł
Razem			1 127 474,55 zł	1 127 474,55 zł	1 122 146,69 zł	5 327,86 zł

3. OCHRONA ZDROWIA

3.1. Gminny Program „50 Plus”

Od 1 stycznia 2020 roku Gmina Ełk realizuje Program 50 plus, czyli program osłonowy w zakresie zmniejszenia wydatków poniesionych na leki przez mieszkańców gminy Ełk. Warunki jakie należy łącznie spełnić, aby uzyskać pomoc w tym programie:

- Zameldowanie na pobyt stały oraz zamieszkanie na terenie Gminy Ełk.
- Ukończony wiek 65 lat w dniu składania wniosku.
- Emerytura lub renta.
- Wydatek poniesiony na leki w kwocie min. 50 zł.
- Kserokopia recepty/recept -z miesiąca poprzedzającego złożenie wniosku – wystawionej przez lekarza pierwszego kontaktu lub specjalistę.
- Kserokopia faktury za zakupione leki- z miesiąca poprzedzającego złożenie wniosku.
- Należy także spełniać kryterium dochodowe wynikające z uchwały Rady Gminy Ełk Nr XV/91/2019 z dnia 30 sierpnia 2019 r.

Do dnia 31 grudnia 2021 r. złożono 139 wniosków. Wydano 139 decyzji administracyjnych przyznających świadczenie. Środki własne gminy jakie wydatkowano na ten cel wyniosły 24.069,01 zł. Najwyższa kwota przyznanego świadczenia wyniosła – 210,30 zł, zaś najniższa – 64,44 zł.

3.2. Gminny Program Profilaktyki i Rozwiązywania Problemów Alkoholowych i Gminny Program Przeciwdziałania Narkomanii w Gminie Ełk w 2021 r.

Wysokość środków na realizację zadań z zakresu Gminnego Programu Profilaktyki i Rozwiązywania Problemów Alkoholowych oraz Gminnego Programu Przeciwdziałania Narkomanii w 2021 roku wyniosła 156 029,16 złotych.

Zgodnie z przyjętym Uchwałą Rady Gminy Ełk Nr XXXV/237/2020 z 26.11.2020 r. Gminnym Programem Profilaktyki i Rozwiązywania Problemów Alkoholowych na 2021 rok zrealizowano zadania:

1. Udzielanie rodzinom, w których występują problemy alkoholowe, pomocy psychospołecznej i prawnej, a w szczególności ochrony przed przemocą w rodzinie:

- a. Kierowanie osób nadmiernie pijących i uzależnionych od alkoholu na leczenie odwykowe: Gminna Komisja Rozwiązywania Problemów Alkoholowych powołana Zarządzeniem Wójta Gminy Ełk Nr 17/2018 z dnia 28.12.2018 r. w sprawie powołania Gminnej Komisji Rozwiązywania Problemów Alkoholowych w 2021 roku odbyła 25 posiedzeń, tj.: styczeń – 2, luty – 2, marzec – 2, kwiecień – 2, maj – 3, czerwiec – 2, lipiec – 2, sierpień – 2, wrzesień – 2, październik – 2, listopad – 2 i grudzień – 2 posiedzenia.
- b. Skierowano do Komisji 22 wnioski o wszczęcie postępowania do zobowiązania podjęcia leczenia odwykowego od alkoholu w tym:
 - 9 wniosków – skierowano do Sądu Rejonowego w Ełku,
 - 7 wniosków – sprawa w toku,
 - 4 wnioski – postępowanie umorzone,
 - 0 wniosków – postępowanie zawieszono na czas nieokreślony przez wnioskodawców,
 - 1 wniosek wycofany przez wnioskodawcę,
 - 1 wniosek przekazano do załatwienia wg właściwości miejscowej gminy.
- c. Wynagrodzenie członków Komisji za udział w pracach i posiedzeniach (Uchwała Rady Gminy Ełk Nr XXXV/237/2020 z 26.11.2020 roku w sprawie przyjęcia Gminnego Programu Profilaktyki i Rozwiązywania Problemów Alkoholowych na 2021 rok – zasady wynagradzania członków GKRPA pkt. VII.) – 55 337,30 złotych.
- d. Wynagrodzenie biegłych sądowych za przeprowadzenie badań psychologicznych i psychiatrycznych oraz wydanie pisemnych opinii w przedmiocie uzależnienia od alkoholu i wskazanie dalszego trybu postępowania – 3 380,00 złotych.
- e. Opiniowanie wniosków przedsiębiorców ubiegających się o wydanie zezwoleń na sprzedaż napojów alkoholowych zgodnie z ustawą o wychowaniu w trzeźwości i przeciwdziałaniu alkoholizmowi (Dz. U. z 2019 r., poz. 2277 ze zm.) art. 18 ust. 3 a i art. b 18¹ ww. ustawy oraz w związku z uchwałą Rady

Gminy Ełk nr LXXI/478/2018 z dnia 28.09.2018 r. w sprawie ustalenia maksymalnej liczby zezwoleń na sprzedaż napojów alkoholowych oraz zasad usytuowania miejsc sprzedaży i podawania napojów alkoholowych na terenie Gminy Ełk (Dz. Urz. Woj. Warm.-Maz. z 2018 r. poz. 4605) zaopiniowano 13 wniosków, które uzyskały pozytywną opinię. Opinię wydano pisemnie w postaci postanowienia.

- f. Koszty sądowe – opłata stała – wnioski w sprawie o zastosowanie leczenia odwykowego (art. 23 pkt.1 ustawy z dnia 28 lipca 2005 r. o kosztach sądowych w sprawach cywilnych – Dz. U z 2010r. .Nr 90, poz. 594) – 9 wniosków – 900,00 złotych.

2. Prowadzenie profilaktycznej działalności informacyjnej i edukacyjnej w zakresie rozwiązywania problemów alkoholowych, w szczególności wśród dzieci i młodzieży.

- a. Przeprowadzenie kampanii „Zachowaj Trzeźwy Umysł”. Celem kampanii jest minimalizacja zachowań ryzykownych (eksperymentowanie z alkoholem) poprzez budowanie poczucia własnej wartości u dzieci i młodzieży). W kampanii wzięło udział 491 uczniów i 40 nauczycieli szkół gminnych. Materiały zostały zakupione w 2020 roku.
- b. Zakupiono materiały profilaktyczno-edukacyjne Kampanii „Zachowaj Trzeźwy Umysł” na rok szkolny 2021/22. Materiały zostały przygotowane specjalnie z myślą o wsparciu dzieci i młodzieży. Celem kampanii jest budowanie umiejętności i rozwijania kompetencji radzenia sobie w sytuacjach trudnych, które powodują ryzyko pojawienia się zachowań agresywnych i autodestrukcyjnych np. sięgania po alkohol, dopalacze, papierosy. Kampanią objęto uczniów szkół gminnych z klas I-VIII.
Koszt zakupu materiałów: 2 509,20 złotych.
- c. Zakup materiałów profilaktyczno-edukacyjnych Kampanii „Przemoc boli”. Głównym celem kampanii jest zapobieganie przemocy wśród uczniów oraz umiejętność reakcji, kiedy do niej dojdzie. Do tego celu zostały zakupione i przekazane do szkół specjalne scenariusze zajęć z dziećmi, młodzieżą i ich rodzicami/opiekunami, indywidualne karty pracy, ulotki dla rodziców, plakaty profilaktyczne. Kampanią objęto uczniów szkół gminnych z klas I-VIII.

Koszt zakupu: 2 214,00 złotych.

3. Zakupiono plakaty i ulotki edukacyjno-profilaktyczne.

Koszt zakupu: 1 207,50 złotych.

4. Od 24.03.2021 r. do 31.12.2021 roku w Urzędzie Gminy Ełk działał Punkt konsultacyjny dla osób uzależnionych oraz dotkniętych przemocą w rodzinie, w którym usługi świadczył psycholog i socjoterapeuta. Z konsultacji psychologicznych skorzystało 19 osób, natomiast z usług socjoterapeuty skorzystało 15 osób. Koszt usług psychologicznych: 8 400,00 złotych. Koszt usług socjoterapeuty: 5 445,00 złotych.

5. Zakupiono telefon: 599,00 złotych.

6. W 2021 roku została zdiagnozowana skala problemów społecznych w Gminie Ełk oraz postaw mieszkańców w stosunku do m.in.: problemu alkoholowego, nikotynowego, narkotykowego oraz zjawiska przemocy, cyberprzemocy, uzależnień behawioralnych. Diagnoza została przeprowadzana przez firmę zewnętrzną Krajowy Ośrodek Administracji. W badaniu wzięły udział 503 osoby. Koszt wykonania diagnozy: 2 880,00 złotych.

7. Koszt szkoleń dotyczących finansowania zadań w ramach gminnych programów profilaktyki i rozwiązywania problemów alkoholowych oraz w ramach międzysektorowej polityki przeciwdziałania negatywnym skutkom spożywania alkoholu: 1 069,00 złotych.

Kwota wydatków wykorzystana na ww. zadania to 83 941,00 złotych (słownie: osiemdziesiąt trzy tysiące dziewięćset czterdzieści jeden złotych).

Zgodnie z przyjętym Uchwałą Rady Gminy Ełk Nr IV/17/2018 z 28.12.2018 r. Gminnym Programem Przeciwdziałania Narkomanii na lata 2019-2021 w 2021 roku zrealizowano zadania:

1. Prowadzenie profilaktycznej działalności informacyjnej, edukacyjnej oraz szkoleniowej w zakresie rozwiązywania problemów narkomanii, w szczególności wśród dzieci i młodzieży.

W szkołach została przeprowadzona kampania profilaktyczno-edukacyjna, w której wzięło udział 429 uczniów i 31 nauczycieli. Materiały profilaktyczne dla klas V-VIII, dotyczące problemu eksperymentowania przez młodzież z substancjami psychoaktywnymi (narkotyki, dopalacze) zostały zakupione w 2020 roku. Zawartość pakietu: karty pracy dla uczniów, plakaty edukacyjne, scenariusze zajęć dla nauczycieli, audycje edukacyjne.

Łączna kwota wydatków poniesionych na realizację programów w 2021 roku to 83 941,00 złotych (słownie: osiemdziesiąt trzy tysiące dziewięćset czterdzieści jeden złotych), w tym kwota 14 227,81 złotych (słownie: czternaście tysięcy dwieście dwadzieścia siedem złotych osiemdziesiąt jeden groszy) to środki, które nie zostały wydatkowane w 2020 roku.

4. DROGI, DZIAŁALNOŚĆ INWESTYCYJNA I POZYSKIWANIE ŚRODKÓW ZEWNĘTRZNYCH

4.1. Drogi

Gmina Elk zarządza siecią dróg, których łączna długość to około 910,0 km, z czego zewidencjonowanych dróg jest 425,036 km, z których to 168,458 km stanowią drogi publiczne, a 256,93 km są to drogi wewnętrzne. Drogi publiczne są to drogi utwardzone, o różnej nawierzchni. Łączna powierzchnia nieruchomości pod drogi wewnętrzne to 4 374 407,41 m², a drogi publiczne 2 092 320 m².

Zoom A, Elk Osada,
skala 1: 4 000



Zoom B, Elk os. Bocianie Gniazdo,
skala 1: 4 000



Zoom C, Nowa Wieś Elcka,
skala 1: 5 000

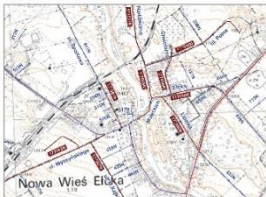

Gmina Elk
model sieci dróg



Zoom D, Woszczelce,
skala 1: 5 000



Zoom E, Straduny,
skala 1: 5 000



Zestawienie dróg z wyszczególnieniem nawierzchni jezdni:

LP	Nr drogi	Odcinek	Kilometraż początku drogi	Kilometr aż końca drogi	Długość odcinka [km]	Kilometraż początku odcinka	Kilometraż końca odcinka	Długość odcinka [km]	Rodzaj
						Nawierzchnia			
1	177001 N	Sajzy – Sajzy kol.	0+000	3+288	3,288	0+000	1+554	1,554	żwirowa
						1+554	2+457	0,903	gruntowa
						2+457	3+288	0,831	żwirowa
2	177002 N	Sajzy – Sajzy kol.	0+000	1+550	1,550	0+000	1+550	1,550	żwirowa
3	177003 N	Rydzewo - Przytuły	0+000	3+413	3,413	0+000	3+413	3,413	żwirowa
4	177004 N	Malinówka Wielka - Straduny	0+000	2+327	2,327	0+000	2+310	2,310	żwirowa
						2+310	2+327	0,017	bitumiczna
5	177005 N	Oracze kol. - Oracze	0+000	2+323	2,323	0+000	1+411	1,411	żwirowa
						1+411	2+323	0,912	gruntowa
6	177006 N	Oracze kol. – dr. gm. nr. 177007 N	0+000	1+809	1,809	0+000	0+256	0,256	bitumiczna
						0+256	1+482	1,226	żwirowa
						1+482	1+809	0,327	gruntowa
7	177007 N	gr. gm. (Królowa Wola) - Oracze	0+000	4+931	4,931	0+000	0+007	0,007	kostka betonowa

						0+007	2+297	2,290	bitumiczna
						2+297	4+931	2,634	gruntowa
8	177008 N	Woszczele – dr. gm. nr. 177007 N	0+000	3+773	3,773	0+000	0+021	0,021	bitumiczna
0+021						0+249	0,228	żwirowa	
0+249						0+259	0,010	kostka kamienna	
0+259						2+159	1,900	żwirowa	
2+159						3+773	1,614	gruntowa	
9	177009 N	Siedliska kol. - Siedliska	0+000	2+300	2,300	0+000	1+685	1,685	żwirowa
1+685						2+300	0,615	gruntowa	
10	177010 N	dr. pow. nr. 1852 N (Guzki) – Lepaki Wielkie – Lepaki Małe – Bienie – Chrzanowo – dr. wojew. nr. 656	0+000	5+082	5,082	0+000	0+167	0,167	bitumiczna
0+167						0+558	0,391	żwirowa	
0+558						2+095	1,537	brukowcowa	
2+095						3+322	1,227	żwirowa	
3+322						3+421	0,099	brukowcowa	
3+421						3+724	0,303	żwirowa	
3+724						5+082	1,358	gruntowa	
11	177011 N	dr. wojew. nr. 656 (Woszczele) – Małkinie – dr. gm. nr. 177010 N (Lepaki Małe)	0+000	2+332	2,332	0+000	1+924	1,924	bitumiczna
1+924						2+332	0,408	gruntowa	
12	177012 N	Moldzie – Ruska Wieś	0+000	4+201	4,201	0+000	0+043	0,043	bitumiczna
0+043						0+060	0,017	brukowcowa	
0+060						3+811	3,751	żwirowa	

						3+811	4+095	0,284	prefabrykaty betonowe
						4+095	4+201	0,106	żwirowa
13	177013 N	Rękusy kol. – dr. kraj. nr. 16 (Rękusy)	0+000	1+227	1,227	0+000	1+096	1,096	gruntowa
						1+096	1+227	0,131	żwirowa
14	177014 N	Szarek – dr. pow. nr. 1864 N (Mąki)	0+000	2+978	2,978	0+000	2+978	2,978	żwirowa
15	177015 N	dr. gm. nr. 177014 N (Mącze) - Szarejki	0+000	1+512	1,512	0+000	1+479	1,479	gruntowa
						1+479	1+512	0,033	bitumiczna
16	177016 N	Maleczewo - Barany	0+000	1+944	1,944	0+000	1+944	1,944	bitumiczna
17	177017 N	Barany – Nowa Wieś Etcka	0+000	2+130	2,130	0+000	2+130	2,130	bitumiczna
18	177018 N	Pistki - Zdedy	0+000	2+163	2,163	0+000	2+163	2,163	gruntowa
19	177019 N	Pistki kol. - Mostoły	0+000	1+116	1,116	0+000	1+116	1,116	gruntowa
20	177020 N	Karbowskie kol. – dr. pow. nr. 1864 N	0+000	1+114	1,114	0+000	1+114	1,114	gruntowa
21	177021 N	Rymki – dr. pow. nr. 1864 N (Mostoły)	0+000	1+623	1,623	0+000	1+623	1,623	bitumiczna
22	177022 N	Mostoły – Suczki kol.	0+000	1+400	1,400	0+000	0+467	0,467	żwirowa
						0+467	1+400	0,933	gruntowa

23		Tracze – dr. wojew. nr. 667 (Rostki Bajtkowskie)	0+000	1+819	1,819	0+000	1+809	1,809	żwirowa
						1+809	1+819	0,010	bitumiczna
24	177024 N	dr. wojew. nr. 667 – Rostki Bajtkowskie	0+000	0+808	0,808	0+000	0+808	0,808	gruntowa
25	177025 N	dr. wojew. nr. 667 – Ciernie - Niekrasy	0+000	2+811	2,811	0+000	2+811	2,811	żwirowa
26	177026 N	Nowa Wieś Ełcka – Niekrasy - Śniepie	0+000	5+645	5,645	0+000	2+303	2,303	żwirowa
						2+303	5+645	3,342	żwirowa
27	177027 N	Niekrasy – dr. pow. nr. 1868 N (Borki)	0+000	2+888	2,888	0+000	2+888	2,888	żwirowa
28	177028 N	Zdunki – Zdunki kol.	0+000	1+470	1,470	0+000	1+178	1,178	żwirowa
						1+178	1+470	0,292	gruntowa
29	177029 N	dr. pow. nr. 1925 N (Maleczewo) – Nowa Wieś Ełcka	0+000	1+904	1,904	0+000	1+053	1,053	żwirowa
						1+053	1+904	0,851	żwirowa

30	177030 N	Przytuły - Płociczno	0+000	3+961	3,961	0+000	3+391	3,391	gruntowa
						3+391	3+961	0,570	bitumiczna
31	177031 N	Straduny - Krokocie	0+000	3+748	3,748	0+000	3+748	3,748	gruntowa
32	177032 N	dr. pow. nr. 1905 N (Miłuki) – Konieczki kol. – Ełk (ul. Bahrkego)	0+000	4+274	4,274	0+000	3+356	3,356	gruntowa
						3+356	4+038	0,682	żwirowa
						4+038	4+274	0,236	bitumiczna
33	177033 N	Konieczki – dr. gm. nr. 177032 N	0+000	0+827	0,827	0+000	0+827	0,827	żwirowa
34	177034 N	Czaple - Chełchy	0+000	2+343	2,343	0+000	0+986	0,986	bitumiczna
						0+986	1+065	0,079	prefabrykaty betonowe
						1+065	2+343	1,278	żwirowa
35	177035 N	dr. pow. nr. 1907 N (Chełchy) – Lega – dr. kraj. nr. 16 (Sędki)	0+000	4+093	4,093	0+000	4+093	4,093	bitumiczna

	177035 N	dr. pow. nr. 1907 N (Chelchy) – Lega – dr. kraj. nr. 16 (Sędki) (odnoga)	0+000	0+252	0,252	0+000	0+252	0,252	gruntowa
36	177036 N	Szeligi – Buczki	0+000	2+514	2,514	0+000	1+463	1,463	gruntowa
						1+463	1+975	0,512	kostka betonowa
						1+975	2+514	0,539	bitumiczna
37	177037 N	dr. pow. nr. 1872 N – Mrozy Wielkie – Sordachy – Koziki - Kałużyny	0+000	11+557	11,557	0+000	1+233	1,233	bitumiczna
						1+233	8+446	7,213	żwirowa
						8+446	8+723	0,277	bitumiczna
						8+723	8+738	0,015	żwirowa
						8+738	11+557	2,819	bitumiczna
38	177038 N	dr. gm. nr. 177037 N (Kałużyny) – Giże – gr. gm. (Brodowo)	0+000	3+751	3,751	0+000	1+633	1,633	bitumiczna
						1+633	3+751	2,118	gruntowa

39	177039 N	dr. gm. nr. 177037 N (Kozik) – dr. gm. nr. 177038 N (Giże)	0+000	1+575	1,575	0+000	1+575	1,575	gruntowa
40	177040 N	Regiel – gr. gm.	0+000	2+295	2,295	0+000	0+399	0,399	bitumiczna
						0+399	2+295	1,896	gruntowa
41	177041 N	Malinówka Wielka – gr. gm.	0+000	1+318	1,318	0+000	1+318	1,318	gruntowa
42	177042 N	Straduny ul. M.Kopernika	0+000	0+216	0,216	0+000	0+216	0,216	kostka betonowa
43	177043 N	Straduny ul. 1-go Maja	0+000	0+403	0,403	0+000	0+063	0,063	bitumiczna
						0+063	0+077	0,014	drewniana
						0+077	0+103	0,026	brukowcowa
						0+103	0+116	0,013	drewniana
						0+116	0+403	0,287	bitumiczna
44	177044 N	Straduny ul. Strażacka	0+000	0+170	0,170	0+000	0+170	0,170	bitumiczna

45	177045 N	Straduny ul. A.Mickiewicza	0+000	0+307	0,307	0+000	0+307	0,307	bitumiczna
46	177046 N	Straduny ul. Szkolna	0+000	0+254	0,254	0+000	0+254	0,254	żwirowa
47	177047 N	Straduny ul. W.Świerczewskiego	0+000	0+970	0,970	0+000	0+470	0,470	żwirowa
						0+470	0+970	0,500	gruntowa
48	177048 N	Straduny ul. T.Kościuszki	0+000	0+845	0,845	0+000	0+845	0,845	bitumiczna
49	177049 N	Straduny ul. Słoneczna	0+000	0+206	0,206	0+000	0+206	0,206	żwirowa
51	177051 N	Straduny ul. Nadrzeczna	0+000	0+669	0,669	0+000	0+669	0,669	bitumiczna
53	177053 N	Nowa Wieś Ełcka ul. Małeckich	0+000	0+242	0,242	0+000	0+242	0,242	bitumiczna
55	177055 N	Nowa Wieś Ełcka ul. Nadrzeczna	0+000	0+430	0,430	0+000	0+010	0,010	kostka kamienna
						0+010	0+133	0,123	bitumiczna
						0+133	0+143	0,010	kostka kamienna
						0+143	0+430	0,287	bitumiczna

56	177056 N	Nowa Wieś Ełcka ul. Cmentarna	0+000	0+286	0,286	0+000	0+286	0,286	gruntowa
57	177057 N	Nowa Wieś Ełcka ul. Kolonia Górna	0+000	0+710	0,710	0+000	0+710	0,710	gruntowa
58	177058 N	Nowa Wieś Ełcka ul. Polna	0+000	0+645	0,645	0+000	0+645	0,645	gruntowa
59	177059 N	Nowa Wieś Ełcka ul. Ełcka	0+000	0+451	0,451	0+000	0+451	0,451	kostka betonowa
60	177060 N	Nowa Wieś Ełcka ul. Lipowa	0+000	0+331	0,331	0+000	0+331	0,331	bitumiczna
61	177061 N	Nowa Wieś Ełcka ul. Sportowa	0+000	0+268	0,268	0+000	0+268	0,268	bitumiczna
63	177063 N	Nowa Wieś Ełcka ul. Wyszyńskiego	0+000	0+879	0,879	0+000	0+525	0,525	bitumiczna
						0+525	0+632	0,107	żwirowa
						0+632	0+879	0,247	bitumiczna
64	177064 N	Nowa Wieś Ełcka ul. Wilcza	0+000	0+961	0,961	0+000	0+961	0,961	bitumiczna
67	177067 N	Nowa Wieś Ełcka ul. M.Kajki	0+000	0+455	0,455	0+000	0+455	0,455	bitumiczna
68	177068 N	Chruściele ul. Kukułcza	0+000	0+242	0,242	0+000	0+242	0,242	żwirowa

69	177069 N	Chruściele ul. Ekologiczna	0+000	0+800	0,800	0+000	0+513	0,513	bitumiczna
						0+513	0+800	0,287	żwirowa
70	177070 N	Chruściele ul. Sowia	0+000	0+156	0,156	0+000	0+156	0,156	żwirowa
71	177071 N	Chruściele ul. Rybitwy	0+000	0+056	0,056	0+000	0+056	0,056	żwirowa
72	177072 N	Chruściele ul. Szpacza	0+000	0+200	0,200	0+000	0+200	0,200	żwirowa
73	177073 N	Chruściele ul. Jaskółcza	0+000	0+191	0,191	0+000	0+191	0,191	żwirowa
74	177074 N	Chruściele ul. Jastrzębia	0+000	0+473	0,473	0+000	0+473	0,473	żwirowa
75	177075 N	Chruściele ul. Żurawia	0+000	0+066	0,066	0+000	0+066	0,066	żwirowa
76	177076 N	Chruściele ul. Wróblowa	0+000	0+091	0,091	0+000	0+091	0,091	żwirowa
77	177077 N	Chruściele ul. Łabędzia	0+000	0+297	0,297	0+000	0+297	0,297	żwirowa
78	177078 N	Chruściele ul. Bociania	0+000	0+198	0,198	0+000	0+198	0,198	żwirowa
79	177079 N	Chruściele ul. Perkoza	0+000	0+050	0,050	0+000	0+050	0,050	żwirowa
80	177080 N	Chruściele ul. Krucza	0+000	0+180	0,180	0+000	0+180	0,180	żwirowa

81	177081 N	Chruściele ul. Słowicza	0+000	0+095	0,095	0+000	0+095	0,095	żwirowa
82	177082 N	Siedliska ul. Elfów	0+000	0+424	0,424	0+000	0+424	0,424	bitumiczna
83	177083 N	Siedliska ul. Krasnali	0+000	0+304	0,304	0+000	0+304	0,304	żwirowa
84	177084 N	Siedliska ul. Sezamkowa	0+000	0+090	0,090	0+000	0+090	0,090	kostka betonowa
85	177085 N	Siedliska ul. Guliwera	0+000	0+101	0,101	0+000	0+101	0,101	gruntowa
86	177086 N	Siedliska ul. Bajeczna	0+000	0+350	0,350	0+000	0+350	0,350	gruntowa
87	177087 N	Woszczele ul. Eicka	0+000	0+280	0,280	0+000	0+280	0,280	gruntowa
88	177088 N	Woszczele ul. Kolonja Górna	0+000	2+279	2,279	0+000	2+279	2,279	gruntowa
89	177089 N	Woszczele ul. Przemysłowa	0+000	0+230	0,230	0+000	0+067	0,067	bitumiczna
						0+067	0+230	0,163	żwirowa
90	177090 N	Woszczele ul. Lipowa	0+000	0+357	0,357	0+000	0+357	0,357	żwirowa
91	177091 N	Woszczele ul. Szkołna	0+000	0+326	0,326	0+000	0+159	0,159	bitumiczna

						0+159	0+326	0,167	żwirowa
94	177094 N	Woszczele ul. Ogrodowa	0+000	0+077	0,077	0+000	0+077	0,077	żwirowa
95	177095 N	Sajzy ul. Jeziorna	0+000	0+159	0,159	0+000	0+159	0,159	gruntowa
96	177096 N	Regielnica – Sordachy	0+000	3+242	3,242	0+000	3+242	3,242	bitumiczna
97	177097 N	Bajtkowo – Śniepie – Borki – gr. Gminy Elk, gr. Gminy Elk – Bobry – dr kraj. Nr 65	0+000	6+124	6,124	0+000	0+346	0,346	bitumiczna
						0+346	0+664	0,318	żwirowa
						0+664	0+875	0,211	brukowcowa
						0+875	2+039	1,164	żwirowa
						2+039	3+078	1,039	brukowcowa
						3+078	3+516	0,438	żwirowa
						3+516	4+291	0,775	brukowcowa
						4+291	5+724	1,433	żwirowa
						5+724	5+775	0,051	bitumiczna
						5+775	6+124	0,349	prefabrykaty betonowe
98	204108 N	Elk – Szeligi (bez ul. Podmiejskiej)	0+000	1+488	1,488	0+000	1+488	1,488	bitumiczna
99	177098 N	dr. pow. Nr 1872 N – Kałęczyny	0+000	6+108	6,108	0+000	6+108	6,108	bitumiczna

100	177099 N	ul. Olsztyńska – odcinek od drogi krajowe nr 16 do drogi powiatowej nr 1864N (ul. Zamkowa)	0+000	2+979	2,979	0+000	1+800	1,800	bitumiczna
						1+800	2+979	1,179	żwirowa
101	177100 N	ul. Koraliowa – odcinek od ul. Olsztyńska do nieruchomości nr 142/18	0+000	0+427	0,427	0+000	0+427	0,427	żwirowa
102	177101 N	Od dr. woj. Nr 656 – kolonia Siedliska (dz. nr 129/2 i 91)	0+000	1+698	1,698	0+000	1+019	1,019	bitumiczna
						1+019	1+698	0,679	żwirowa
103	177102 N	Od dr. woj. Nr 667 do dz. nr 659/8 w Nowej Wsi Etckiej (dz. nr 469/71)	0+000	0+221	0,221	0+000	0+221	0,221	bitumiczna
104	177103 N	Od dz. nr 617 do dz. 197/1 w miejscowości Krokocie (dz. nr 170)	0+000	3+039	3,039	0+000	2+319	2,319	bitumiczna
						2+319	3+039	0,720	żwirowa
105	177104 N	Od dr. gminnej nr 177007 N do dr. kraj nr 65 (dz. nr 111 – obręb Oracze)	0+000	0+149	0,149	0+000	0+149	0,149	żwirowa

106	177105 N	Od dr. gminnej 177012 N do dr. kraj nr 16 (dz. nr 66-obręb Mołdzie, 100-obręb Rękusy i 149-obręb Talusy)	0+000	2+184	2,184	0+000	2+184	2,184	żwirowa
107	177106 N	Droga położona na działkach o nr ewidencyjnym: 252/3 i 252/5 prowadzących do przejazdu kolejowego obręb Siedliska, Gmina Ełk	0+000	0+038	0,038	0+000	0+038	0,038	żwirowa
108	177107 N	Droga położona od drogi wojewódzkiej nr 656 na działce nr 4, obręb Chrzanowo, na działce nr 7 obręb Chrzanowo oraz na działce nr 131, obręb Woszczele, Gmina Ełk	0+000	0+718	0,718	0+000	0+718	0,718	żwirowa

109	177108 N	Droga położona od drogi wojewódzkiej nr 656 na działce nr 215, obręb Siedliska, na działce nr 260 obręb Siedliska, na działce nr 266 obręb Siedliska oraz na działce nr 52 obręb Chrzanowo, Gmina Elk	0+000	0+732	0,732	0+000	0+732	0,732	żwirowa
110	177109 N	Droga położona od drogi krajowej nr 16 na działce nr 128 obręb Bartosze, na działce nr 130 obręb Bartosze oraz na działce nr 110/1 obręb Bartosze, Gmina Elk	0+000	0+897	0,897	0+000	0+897	0,897	żwirowa
111	177110 N	Droga położona od drogi wojewódzkiej nr 656 na działce nr 224/2 obręb Siedliska, na działce nr 275 obręb Siedliska Gmina Elk	0+000	0+718	0,718	0+000	0+718	0,718	żwirowa

112	177111 N	Droga wewnętrzna położona od drogi wojewódzkiej nr 667 na działce nr 81/1 obręb Bajtkowo Gmina Ełk	0+000	0+967	0,967	0+000	0+967	0,967	żwirowa
113	177112 N	Droga położona od drogi powiatowej nr 1919N na działce nr 85 obręb Suczki, na działce nr 71 obręb Białojany, na działce nr 99 obręb Suczki, działce nr 107 obręb Suczki Gmina Ełk	0+000	1+550	1,550	0+000	1+550	1,550	żwirowa
114	177113 N	Droga położona od drogi gminnej nr 177101N na działce nr 132 obręb Siedliska, działce nr 152/2 obręb Siedliska, działce 145/4 obręb Siedliska, działce nr 148/18 obręb Siedliska oraz 148/17 obręb Siedliska Gmina Ełk	0+000	1+859	1,859	0+000	1+859	1,859	żwirowa

115	177114 N	Droga położona od drogi krajowej nr 16 na działce nr 707/6 obręb Przykopka	0+000	0+970	0,970	0+000	0+970	0,970	gruntowa
116	177115 N	Droga położona na działce nr 29/5 obręb Konieczki	0+000	0+352	0,352	0+000	0+352	0,352	bitumiczna
117	177116 N	Droga położona od drogi wojewódzkiej 656 na działce nr 624/1 i 197 obręb Woszczele	0+000	0+296	0,296	0+000	0+296	0,296	żwirowa

(aktualne na dzień: 03.01.2022r.)

Wykres powierzchni dróg gminnych:

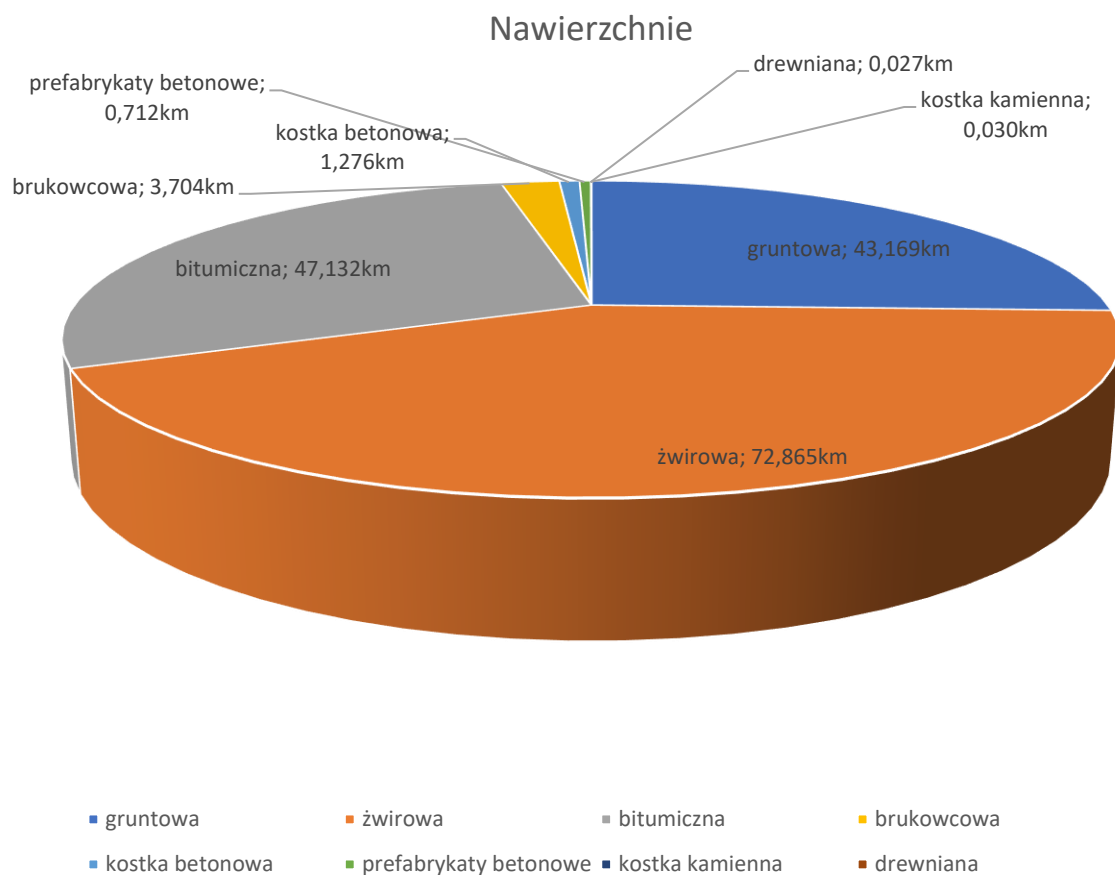

4.2. Mosty i wiadukty

Gmina Ełk zarządza 10 obiektami mostowymi, które są regularnie sprawdzane pod względem techniczny i użytkowym.

Lp	Miejscowość	Droga		JNI
		Nr	Km	
1	Barany	177016N	1+842	35014221
2	Lega	177035N	2+747	35014222
3	Straduny	177043N	0+063	35014223
4	Straduny	177043N	0+101	35014224
5	Nowa Wieś Ełcka	177055N	0+102	35014225
6	Nowa Wieś Ełcka	177055N	0+136	35014226
7	Bajtkowo	177097N	1+371	35014227
8	Rękusy	348N	0+632	
9	Rękusy	372N	1+330	
10	Siedliska	177115N	0+000	

4.3. Chodniki i ścieżki rowerowe

W ciągu dróg gminnych publicznych i wewnętrznych znajdują się ciągi piesze i pieszo-rowerowe o powierzchni 19 902m², to jest około 9,92 km.

4.4 Zarządzanie drogami i obiektami drogowymi

Wójt Gminy Ełk na podstawie ustawy o drogach publicznych z dnia 21 marca 1985 r. (tj. z dnia 3 marca 2020 r. Dz.U. z 2020 r. poz. 470) zarządza drogami publicznymi, na podstawie którego wraz z Radą Gminy Ełk ustala stawki zajęcia pasa drogowego.

L.p.	Rodzaj zajęcia pasa drogowego	Stawka opłat w zł
I	Za zajęcie 1m ² poszczególnych elementów pasa drogowego w celu prowadzenia robót w pasie drogowym – opłata za 1 dzień:	
	1) przy zajęciu jezdni do 20% szerokości,	5,00
	2) przy zajęciu jezdni ponad 20% do 50% szerokości,	8,00
	3) przy zajęciu jezdni pow. 50% szerokości,	10,00
	4) przy zajęciu chodników, placów, zatok postojowych i ścieżek rowerowych,	10,00
	5) przy zajęciu pozostałych elementów pasa drogowego,	4,00
	6) przy zajęciu pasa drogowego w celu prowadzenia robót polegających na wbudowaniu obiektów i urządzeń infrastruktury telekomunikacyjnej	0,20
II a	Za zajęcie 1 m ² pasa drogowego pod urządzenia infrastruktury technicznej niezwiązane z potrzebami zarządzania drogami lub potrzebami ruchu drogowego umieszczonej w pasie drogowym /rzut poziomy urządzenia/ – opłata roczna	180,00
II b	Za zajęcie 1 m ² pasa drogowego pod urządzenia infrastruktury technicznej niezwiązane z potrzebami zarządzania drogami lub potrzebami ruchu drogowego umieszczonej na drogowym obiekcie inżynierskim /rzut poziomy urządzenia/ – opłata roczna	200,00
II c	Pod urządzenia wodociągowe, kanalizacji sanitarnej, sieci c.o. oraz instalacji gazowych obowiązują roczne stawki w wysokości 50% kwoty II a i II b	
II d	Za zajęcie 1 m ² pasa drogowego pod obiekty i urządzenia infrastruktury telekomunikacyjnej – opłata roczna	20,00
III a	Za zajęcie 1m ² pasa drogowego pod obiekty budowlane niezwiązane z potrzebami zarządzania drogami lub potrzebami ruchu drogowego – opłata za 1 dzień	5,00
III b	Za zajęcie 1m ² pasa drogowego pod obiekty budowlane niezwiązane z potrzebami zarządzania drogami lub potrzebami ruchu drogowego stanowiące obiekty infrastruktury telekomunikacyjnej – opłata za 1 dzień	0,20
III c	Za zajęcie pasa drogowego pod reklamę umieszczoną w pasie drogowym – opłata za 1 dzień za 1 m ² powierzchni reklamy	10,00
IV	Za zajęcie 1m ² pasa drogowego w celach innych niż wymienione w poz. I-III – opłata za 1 dzień.	1,00

W związku z zwiększającymi się inwestycyjnych i rozbudowaną siecią dróg wewnętrznych Wójt Gminy Ełk w celu finansowania utrzymania i przyszłych modernizacji dróg oraz ustalenia zasad korzystania z dróg wewnętrznych oraz nieruchomości stanowiących własność Gminy Ełk powołał do życia Zarządzenie nr 52/2020, które to ustala zasady zajęcia wyżej wymienionych nieruchomości w celu wbudowania urządzeń obcych lub ustawienia reklam. Zgodnie z Zarządzeniem zostały również ustalone stawki za zajęcie nieruchomości.

L.p.	Rodzaj zajęcia pasa drogowego lub innych nieruchomości	Stawka opłat w zł netto*
I a	Za zajęcie 1m ² poszczególnych elementów pasa drogowego w celu prowadzenia robót w pasie drogowym – opłata za 1 dzień:	
	1) przy zajęciu jezdni do 20% szerokości,	5,00
	2) przy zajęciu jezdni ponad 20% do 50% szerokości,	8,00
	3) przy zajęciu jezdni powyżej 50% szerokości,	10,00
	4) przy zajęciu chodników, placów, zatok postojowych i ścieżek rowerowych,	10,00
	5) przy zajęciu pozostałych elementów pasa drogowego,	4,00
	6) przy zajęciu pasa drogowego w celu prowadzenia robót polegających na wbudowaniu obiektów i urządzeń infrastruktury telekomunikacyjnej	0,20
I b	Za zajęcie 1m ² innych nieruchomości w celu prowadzenia robót – opłata za 1 dzień	5,00
II a	Za zajęcie 1 m ² pasa drogowego lub innych nieruchomości pod urządzenia infrastruktury technicznej niezwiązane z potrzebami zarządzania drogami lub potrzebami ruchu drogowego umieszczonej w pasie drogowym /rzut poziomy urządzenia/ – opłata roczna	180,00
II b	Za zajęcie 1 m ² pasa drogowego lub innych nieruchomości pod urządzenia infrastruktury technicznej niezwiązane z potrzebami zarządzania drogami lub potrzebami ruchu drogowego umieszczonej	200,00

	na drogowym obiekcie inżynierskim /rzut poziomy urządzenia/ – opłata roczna	
II c	Pod urządzenia wodociągowe, kanalizacji sanitarnej, sieci c.o. oraz instalacji gazowych obowiązują roczne stawki w wysokości 50% kwoty II a i II b	
II d	Za zajęcie 1 m ² pasa drogowego lub innych nieruchomości pod obiekty i urządzenia infrastruktury telekomunikacyjnej – opłata roczna	20,00
III a	Za zajęcie 1m ² pasa drogowego lub innych nieruchomości pod obiekty budowlane niezwiązane z potrzebami zarządzania drogami lub potrzebami ruchu drogowego – opłata za 1 dzień	5,00
III b	Za zajęcie 1m ² pasa drogowego lub innych nieruchomości pod obiekty budowlane niezwiązane z potrzebami zarządzania drogami lub potrzebami ruchu drogowego stanowiące obiekty infrastruktury telekomunikacyjnej – opłata za 1 dzień	0,20
III c	Za zajęcie pasa drogowego lub innych nieruchomości pod reklamę umieszczoną w pasie drogowym – opłata za 1 dzień za 1 m ² powierzchni reklamy	10,00
IV	Za zajęcie 1m ² pasa drogowego lub innych nieruchomości w celach innych niż wymienione w poz. I-III – opłata za 1 dzień.	1,00
V	Za zajęcie 1m ² powierzchni reklamowych nieruchomości nie stanowiących pas drogowych i ich części składowych, w celu postawienia reklam, banerów, itp. – opłata za 1 dzień	4,00
	*do stawek należy doliczyć obowiązującą stawkę VAT	

Stan techniczny dróg i obiektów drogowych należących do zasobu gminy Ełk uzależniony jest od stopnia zużycia, modernizacji oraz bieżącego utrzymania. Urząd Gminy Ełk dokonuje bieżących konserwacji dróg i obiektów mostowych, aby mogły one spełniać funkcję użytkowe zgodne z ich przeznaczeniem. Co roku są przeprowadzone przez niezależną firmę przeglądy dróg i obiektów mostowych, które dają pogląd na kondycję tych obiektów.

4.5. Koszty związane z bieżącym utrzymaniem dróg

Lp.	Rodzaj kosztu	Kwota brutto
1.	Kruszywo	405 825,02
2.	Oznakowanie drogowe	50 000,00
3.	Roboty remontowo-sprzętowe:	
	Bieżące utrzymanie dróg	421 480,00
	Fundusz sołecki	71 158,28
	Suma	948 463,30

4.6. Inwestycje na terenie Gminy Ełk

W 2021 roku Gmina Ełk zakończyła realizację inwestycji o łącznej wartości **20.060.044,14 zł**. W zestawieniu pominięto zadania realizowane w ramach Funduszu Sołeckiego.

Inwestycje były realizowane w zakresie :

- 1) Infrastruktury komunikacyjnej
- 2) Infrastruktury szkolnej
- 3) Infrastruktury rekreacyjnej
- 4) Infrastruktury wodociągowej
- 5) Gospodarki komunalnej

Szczegółowy wykaz inwestycji zrealizowanych w 2021 roku przedstawia tabela.

Lp.	Nazwa zadania inwestycyjnego	Wartość inwestycji w złotych
1	Przebudowa drogi gminnej nr 177016 N Barany – Maleczewo	2 557 611,16
2	Przebudowa drogi Małkinie – Woszczele	3 406 099,95
3	Przebudowa i rozbudowa drogi gminnej nr 177099N (ul. Olsztyńska) w miejscowości Ełk Osada	5 936 983,66
4	Przebudowa zjazdów publicznych z drogi wojewódzkiej Nr 667 w km 4+044,80 oraz 4+881,40 strona lewa	78 890,88
5	Doposażenie placu zabaw w Buniakach	117 092,54
6	Doposażenie siłowni w msc. Bajtkowo	48 345,17
7	Termomodernizacja szkoły w msc. Nowa Wieś Ełcka	288 708,77
8	Termomodernizacja szkoły w msc. Mrozy Wielkie	941 237,90
9	Termomodernizacja szkoły w msc. Woszczele	609 360,74

10	Remont dachu budynku Zespołu Szkolno-Przedszkolnego w Nowej Wsi Ełckiej	239 850
11	Przebudowa drogi gminnej nr 515 N ul. Sportowa dz. nr 27 – sołectwo Nowa Wieś Ełcka	119 814,12
12	Przebudowa drogi gminnej nr 482 N w m. Mąki	378 168,98
13	Budowa sieci wodnej i kanalizacji sanitarnej w m. Straduny ul. Słoneczna	154 700
14	Zakup i montaż 20 szt. wiat przystankowych na terenie Gminy Ełk	240 000
15	Wymiana hydrantów na terenie Gminy Ełk	107 516,08
16	Zapewnienie oświetlenia tunelu w miejscowości Siedliska	39 975,00
17	Montaż kamer na punktach odbioru odpadów tzw. „gniazda” (wykonanie monitoringu wizyjnego przy punktach selektywnej zbiórki odpadów komunalnych w miejscowościach Chrzanowo oraz Straduny)	13 542,30
18	Zakup sprzętu z zakresu gospodarki komunalnej do obsługi sieci kanalizacji sanitarnej oraz wywozu odpadów komunalnych na terenie Gminy Ełk (zakup 4 samochodów ciężarowych typu śmieciarka)	4 519 020
19	Remont hali sportowej w Szkole Podstawowej w Woszczelach” – w ramach realizacji projektu „Aktywne dzieci = Zdrowe dzieci” - roboty budowlane	31 958,52
20	Remont hali sportowej w Szkole Podstawowej w Chełchach” – w ramach realizacji projektu „Aktywne dzieci = Zdrowe dzieci” - roboty budowlane	231 168,37
Łączna wartość inwestycji zrealizowanych w 2021 r.		20 060 044,14

Uszczegółowienie zakresu wybranych inwestycji gminnych:

- Rozbudowa i przebudowa drogi gminnej nr 177099N (ul. Olsztyńska) w m. Ełk Osada

Zrealizowany zakres rzeczowy:

W ramach wykonanych prac przebudowano i rozbudowano drogę o nawierzchni żwirowej o łącznej długości 1,393 km od granicy gminy przy rondzie na ul. Zamkowej do skrzyżowania z ul. Koralewą. W ramach przebudowy i rozbudowy wykonano:

- nawierzchnię jezdni z betonu asfaltowego o szer. 6,0m
- chodnik z kostki betonowej
- ścieżkę rowerową
- oświetlenie drogowe
- kanalizację deszczową
- sieć wodociągową
- przebudowano infrastrukturę telekomunikacyjną

Okres realizacji robót budowlanych: grudzień 2019 r. - kwiecień 2021 r.

Roboty wykonywała firma: Przedsiębiorstwo Robót Drogowych w Ełku Sp. z o.o.

Wartość końcowa robót budowlanych: 5 649 784,69 PLN

Na realizację inwestycji pozyskano dofinansowanie z Funduszu Dróg Samorządowych w wysokości 2 775 866,15 złotych.





- Termomodernizacja budynków użyteczności publicznej w Gminie Ełk – Termomodernizacja Szkoły Podstawowej w Mrozach Wielkich

Zrealizowany zakres rzeczowy:

W ramach termomodernizacji budynku szkoły w m. Mrozach Wielkich wykonano następujące roboty:

- docieplenie ścian zewnętrznych
- docieplenie dachu na poddaszu
- docieplenie dachu nad resztą pomieszczeń
- wymiana obróbek blacharskich, parapetów zewnętrznych
- wymiana rur spustowych i rynien
- wymiana stolarki okiennej i drzwiowej
- ułożenie opaski odwadniającej
- remont instalacji grzewczej
- remont kotłowni

- o wymiana kotła grzewczego
- o remont instalacji elektrycznej w zakresie oświetlenia podstawowego i awaryjnego

Okres realizacji robót budowlanych: czerwiec 2021 r. - październik 2021 r.

Roboty wykonywała firma: PHU Marta Machaj, Elk

Wartość końcowa robót budowlanych: 895 412,61 PLN

Na realizację inwestycji pozyskano dofinansowanie w wysokości 671.488,09 zł ze środków Europejskiego Funduszu Regionalnego, z Regionalnego Programu Operacyjnego Województwa Warmińsko-Mazurskiego na lata 2014-2020 na przeprowadzenie kompleksowej termomodernizacji budynku użyteczności publicznej tj. Szkoły Podstawowej w Mrozach Wielkich.



- Remont dachu budynku Zespołu Szkolno-Przedszkolnego w Nowej Wsi Etckiej

Zrealizowany zakres rzeczowy:

- wymiana pokrycia dachowego wraz z wymianą skorodowanych elementów konstrukcji dachu.
- wymiana obróbek blacharskich

Okres realizacji robót budowlanych: lipiec 2021 r. - październik 2021 r.

Wykonawca: Grundung Sp. z.o.o., Białystok

Wartość końcowa robót budowlanych: 239 850 PLN

Środki na realizację inwestycji pochodziły z budżetu Gminy Etłk.



- Doposażenie placu zabaw w Baniakach

Zadanie wieloletnie realizowane w lata 2018-2021

Zrealizowany zakres rzeczowy:

- niwelacja terenu
- ogrodzenie terenu
- nawierzchnia bezpieczna piaskowa
- wyposażenie placu zabaw w urządzenia do zabawy

- o obiekty małej architektury (ławki, kosz na śmieci, stojak na rowery)
- wartość końcowa inwestycji wyniosła: 117 092,54 PLN
- Środki na realizację inwestycji pochodziły z budżetu Gminy Ełk oraz funduszu sołectkiego.



- Zakup sprzętu z zakresu gospodarki komunalnej do obsługi sieci kanalizacji sanitarnej oraz wywozu odpadów komunalnych na terenie Gminy Ełk

Zrealizowany zakres rzeczowy:

- Samochód ciężarowy typu śmieciarka – 4 pojazdy. (dwie śmieciarki jednokomorowe i dwie śmieciarki dwukomorowe)

Dostawca : EKOCEL Sp. z.o.o. Rekowo Górne,

Wartość umowna zakupionych pojazdów: 4 506 720 PLN

Środki na realizację inwestycji pochodziły ze środków Funduszu Przeciwdziałania COVID-19



Gmina Ełk w 2021 roku realizowała również inwestycje wieloletnie związane z przebudową dróg gminnych w ramach środków pozyskanych z Funduszu Dróg Samorządowych w 2020 roku i podpisanych umów na roboty budowlane z wykonawcami.

Umowy zawarte w ramach Funduszu Rozwoju Dróg 2020:

Nazwa zadania	Wartość umowna inwestycji w złotych	Dofinansowanie w złotych
Przebudowa drogi gminnej w m. Mrozy Wielkie	1 482 062,47	750 487,37
Przebudowa drogi gminnej Sordachy - Regielnica	3 360 442,68	1 704 297,31
Przebudowa drogi gminnej Tracze Karbowskie Rostki Bajtkowskie	2 150 540,40	1 088 262,12
Suma	6 993 045,55	3 543 046,80

Drogi gminne w trakcie przebudowy:

- Przebudowa drogi gminnej w m. Mrozy Wielkie

Zadanie wieloletnie w formule zaprojektuj i wybuduj.

Wykonawca robót: TOP KOP Krzysztof Świtaj , Gołdap

Umowny termin realizacji zadania do 31.08.2023 r.

- Przebudowa drogi gminnej Sordachy - Regielnica

Zadanie wieloletnie w formule zaprojektuj i wybuduj.

Wykonawca robót: Z.U.T.H. Bogusław Wisowaty, Ełk

Umowny termin realizacji zadania do 31.08.2023 r.

- Przebudowa drogi gminnej Tracze – Karbowskie – Rostki Bajtkowskie

Zadanie wieloletnie w formule zaprojektuj i wybuduj.

Wykonawca robót: TOP KOP Krzysztof Świtaj, Gołdap

Umowny termin realizacji zadania do 31.08.2023 r.

Gmina Elk w 2021 roku pozyskała środki na realizację inwestycji wieloletnich związanych z przebudową dróg gminnych w ramach środków pozyskanych z Rządowego Funduszu Rozwoju Dróg edycja w 2021 roku. Podpisane zostały umowy z Wykonawcami na realizację zadań inwestycyjnych związanych z przebudową dróg gminnych w formule zaprojektuj wybuduj.

Umowy zawarte w ramach Rządowego Funduszu Rozwoju Dróg 2021:

Nazwa zadania	Wartość umowna inwestycji w złotych	Poziom dofinansowania w %
Budowa drogi gminnej łączącej miejscowości Chruściele i Barany	1.845.000,00 zł	50%
Rozbudowa i przebudowa drogi gminnej nr 177035N na odcinku Lega Chełchy	7 503 000,00 zł	70%
Rozbudowa drogi gminnej nr 177098N na odcinku od drogi powiatowej nr 1872N do miejscowości Regiel	5 754 894,48 zł	70%
Budowa drogi gminnej nr 177046N oraz przebudowa drogi gminnej nr 177043N w miejscowości Straduny	1 366 100,00 zł	50%
Budowa drogi gminnej nr 177049N ul. Słoneczna w miejscowości Straduny	1 476 000,00 zł	50%
Suma	17 944 994,48	

Drogi gminne w trakcie przebudowy – prace projektowe:

- Budowa drogi gminnej łączącej miejscowości Chruściele i Barany

Zadanie wieloletnie w formule zaprojektuj i wybuduj.

Wykonawca robót: Przedsiębiorstwo Robót Drogowych w Ełku sp. z.o.o.,

Umowny termin realizacji zadania: wrzesień 2023 roku

- Budowa drogi gminnej nr 177049N ul. Słoneczna w miejscowości Straduny

Zadanie wieloletnie w formule zaprojektuj i wybuduj.

Wykonawca robót: Przedsiębiorstwo Robót Drogowych w Ełku Sp. z.o.o.

Umowny termin realizacji zadania: lipiec 2023 r.

- Rozbudowa i przebudowa drogi gminnej nr 177035N na odcinku Lega Chełchy

Zadanie wieloletnie w formule zaprojektuj i wybuduj.

Wykonawca robót: Przedsiębiorstwo Robót Drogowych w Ełku Sp. z.o.o.

Umowny termin realizacji zadania: wrzesień 2023 r.

- Rozbudowa drogi gminnej nr 177098N na odcinku od drogi powiatowej nr 1872N do miejscowości Regiel

Zadanie wieloletnie w formule zaprojektuj i wybuduj.

Wykonawca robót: Zakład Usługowo-Transportowo-Handlowy Bogusław Wisowaty, Ełk

Umowny termin realizacji zadania: wrzesień 2023 r.

- Budowa drogi gminnej nr 177046N oraz przebudowa drogi gminnej nr 177043N w miejscowości Straduny

Zadanie wieloletnie w formule zaprojektuj i wybuduj.

Wykonawca robót: Przedsiębiorstwo Gospodarki Komunalnej Spółka z.o.o. Gołdap

Umowny termin realizacji zadania: wrzesień 2023 r.

4.7. Środki finansowe zewnętrzne

W 2021r. Gmina Ełk rozpoczęła realizację dwóch projektów wieloletnich, na które pozyskano dofinansowanie ze środków Unii Europejskiej w ramach Europejskiego Funduszu Rozwoju Regionalnego, z Programu Współpracy Interreg V-A Litwa-Polska 2014-2020:

1. „Aktywne dzieci = Zdrowe dzieci”,
2. „Mosty biznesowe – odważ się zrobić pierwszy krok”.

Gmina Ełk realizuje te projekty wspólnie z Samorządem Varena na Litwie.

Pierwszy dotyczy walki z nadwagą i otyłością wśród mieszkańców obydwu gmin partnerskich oraz edukacji w zakresie zdrowego trybu życia. W ramach realizacji projektu na terenie Gminy Ełk prowadzono bezpłatne porady dietetyczne oraz zajęcia sportowe dla dzieci, młodzieży i dorosłych (m.in. gimnastyka korekcyjna dla dzieci, a także taniec, sporty zespołowe oraz fitness dla młodzieży i dorosłych). Efektem realizacji projektu będzie wyremontowanie i doposażenie w sprzęt sportowy 4 sal gimnastycznych w budynkach szkół w: Stradunach, Nowej Wsi Ełckiej, Woszczelach i Chelchach. Sale w Woszczelach i Chelchach już zostały wyremontowane. Wartość projektu dla Gminy Ełk wynosi 2.394.677,71 zł (500.024,23 euro), w tym współfinansowanie ze środków Unii Europejskiej w ramach Europejskiego Funduszu Rozwoju Regionalnego – 2.035.391,02 zł (425.020,59 euro), 85% kosztów kwalifikowalnych zadania.

Drugi projekt dotyczy wspólnych działań zmierzających do zwiększenia zdolności przedsiębiorczych mieszkańców obydwu gmin poprzez organizację szeregu szkoleń z dziedziny przedsiębiorczości dla dzieci, młodzieży i dorosłych oraz budowę i wyposażenie Centrum Edukacji Biznesowej w Chojniaku. Budowa Centrum rozpoczęła się jesienią 2021r. Wartość projektu dla Gminy Ełk wynosi 1.880.910,19 zł (447.811,95 euro), w tym współfinansowanie ze środków Unii Europejskiej w ramach Europejskiego Funduszu Rozwoju Regionalnego – 1.598.688,66 zł (380.640,15 euro), 85% kosztów kwalifikowalnych zadania.

W 2021r. zakończono ostatecznie realizację projektu pn. „Termomodernizacja budynków użyteczności publicznej w Gminie Ełk”, który otrzymał dofinansowanie ze

środków Unii Europejskiej, z Europejskiego Funduszu Rozwoju Regionalnego, z Regionalnego Programu Operacyjnego Województwa Warmińsko-Mazurskiego na lata 2014-2020. Projekt realizowany był od czerwca 2017 roku do grudnia 2021 r. Całkowita wartość projektu wyniosła: 3.308.025,55 zł, wartość dofinansowania: 2.262.458,82 zł. Celem projektu była poprawa efektywności energetycznej w sektorze publicznym poprzez termomodernizację i inteligentne zarządzanie energią w infrastrukturze publicznej. W ramach robót budowlanych wykonano kompleksową termomodernizację 4 budynków użyteczności publicznej. W 2019 roku był to budynek Szkoły Podstawowej w Chełchach, natomiast w 2021 roku budynki Szkół Podstawowych w Mrozach Wielkich i Woszczelach oraz budynek zespołu szkolno-przedszkolnego szkoły podstawowej w Nowej Wsi Ełckiej.

W 2021r. Gmina Ełk odzyskała środki z dofinansowania zadania pn. „Świetlica wiejska w Regielnicy” zrealizowanego w ramach Regionalnego Programu Operacyjnego Województwa Warmińsko Mazurskiego na lata 2014-2020 (UE). Kwota pozyskanego dofinansowania wyniosła 553 687,89 zł, w 2021 r. odzyskano 319.219,25 zł.

W 2021r. Gmina Ełk pozyskała 8.000.000,00 zł na zadanie pn. „Zakup sprzętu z zakresu gospodarki komunalnej do obsługi sieci kanalizacji sanitarnej oraz wywozu odpadów komunalnych na terenie Gminy Ełk” ze środków Funduszu Przeciwdziałania COVID-19. W ramach realizacji zadania Gmina Ełk podpisała trzy umowy na zakup i dostawę pojazdów komunalnych przeznaczonych do wywozu odpadów komunalnych (samochód ciężarowy typu śmieciarka – 4 pojazdy) oraz do obsługi sieci kanalizacji sanitarnej (samochód ssąco-płuczący typu WUKO – 1 pojazd; samochód wóz asenizacyjny – 1 pojazd). Pojazdy do wywozu odpadów komunalnych zostały dostarczone w 2021 r. natomiast umowny termin dostarczenia pojazdów do obsługi sieci kanalizacji sanitarnej to wrzesień 2022 r.

Dzięki współpracy z Powiatem Ełckim pozyskano środki zewnętrzne w kwocie 4 164,87 PLN na utworzenie siłowni zewnętrznej w sołectwie Szarek. Wspólna inwestycja Gminy Ełk, Centrum Kultury Gminy Ełk i Powiatu Ełckiego zrealizowana w ramach programu „Miejsce spotkań w każdej gminie powiatu ełckiego” polegała na zagospodarowaniu przestrzeni publicznej w miejscowości Szarek poprzez budowę

siłowni zewnętrznej usytuowanej przy uczęszczanym przez mieszkańców powiatu ełckiego oraz turystów szlaku rowerowym prowadzącym do góry Bunelki, przy istniejącym placu zabaw, wiacie rekreacyjnej i trawiastym boisku do piłki nożnej. W ramach realizacji zadania zamontowano dwa stanowiska składające się z urządzeń typu: stepper, orbitrek, twister i wahadło oraz tablicę z regulaminem. Zrealizowanie zadania pozwoliło na stworzenie miejsca do aktywnego spędzania wolnego czasu przez wszystkich członków rodziny, w tym także seniorów.

W 2021r. Gmina Ełk pozyskała środki zewnętrzne na realizację następujących projektów:

1. „Granty PPGR” – grant w wysokości 772.970,00 zł ze środków Unii Europejskiej, z Programu Operacyjnego Polska Cyfrowa na lata 2014-2020 na zakup 263 szt. sprzętu komputerowego dla dzieci i młodzieży, która zamieszkuje na terenie Gminy Ełk, i której członek rodziny był zatrudniony w zlikwidowanym Państwowym Gospodarstwie Rolnym i zamieszkiwał te tereny. Celem programu jest wsparcie rodzin popegeerowskich z dziećmi w zakresie dostępu do sprzętu komputerowego i dostępu do Internetu, wyeliminowanie ograniczeń związanych z nauką zdalną, a także zniwelowanie nierówności między gminami popegeerowskimi a resztą gmin.
2. „Cyfrowa Gmina” – grant w wysokości 100 tys. zł ze środków Unii Europejskiej, z Programu Operacyjnego Polska Cyfrowa na lata 2014-2020 na wsparcie rozwoju cyfrowego Gminy Ełk oraz zwiększenie cyberbezpieczeństwa.
3. Laboratoria przyszłości – całkowita wartość zadania 250.000,00 zł, środki przeznaczone na zakup wyposażenia do szkół z terenu Gminy Ełk, środki z Funduszu Przeciwdziałania COVID-19.
4. „Budowa sali gimnastycznej przy budynku Szkoły Podstawowej w miejscowości Woszczele” – wartość zadania: 9.800.000,00 zł, dofinansowanie z Programu Rządowego Fundusz Polski Ład: Program Inwestycji Strategicznych w wysokości: 4.999.999,00 zł.
5. „Budowa i przebudowa kanalizacji sanitarnej w msc. Chojniak, Straduny i Nowa Wieś Ełcka” – środki z Funduszu Przeciwdziałania COVID-19, wartość zadania: 2.000.000,00 zł, dofinansowanie: 1.000.000,00 zł.

5. GOSPODARKA MIESZKANIOWA I KOMUNALNA

Mienie komunalne służy wykonywaniu obowiązków nałożonych na gminę i stanowi bazę materialną, przy pomocy, której gmina realizuje swoje zadania. Majątek własny Gminy Ełk stanowią grunty, budynki, pozostałe środki trwałe oraz inne prawa majątkowe. Do ustalenia wartości mienia komunalnego przyjęto ilości i wartości inwentarzowe. Stan majątkowy Gminy Ełk na dzień 31.12.2021 r. sporządzono w oparciu o umowy przenoszące własność zawarte w formie aktów notarialnych, ewidencję gruntów, ewidencję budynków i decyzje administracyjne.

5.1. Grunty

Na dzień 31 grudnia 2020 r. Gmina Ełk posiadała 898,3278 ha gruntów tworzących zasób mienia komunalnego. Z posiadanej liczby gruntów można wyodrębnić dwie zasadnicze grupy:

- grunty przysparzające gminie dochodów,
- grunty wymagające nakładów.

Do grupy pierwszej należy zaliczyć tereny przeznaczone w miejscowych planach zagospodarowania przestrzennego na cele infrastruktury oraz zabudowy. Drugą grupę stanowią drogi, rowy, nieużytki, boiska itp.

Struktura rodzajowa posiadanych gruntów przedstawia się następująco:

- grunty rolne zabudowane: 8,3930 ha,
- zabudowane działki letniskowe, rekreacyjne i oświatowo-wychowawcze: 10,5734 ha,
- działki przeznaczone pod zabudowę mieszkaniową: 0,9211 ha,
- lasy oraz zadrzewienia: 81,7674 ha,
- użytki kopalne: 8,0760 ha,
- drogi: 522,4959 ha,
- pozostałe grunty: 266,1010 ha.

Wartość inwentarzowa gruntów na koniec 2021 r. wynosiła 12.254.658,33 zł.

5.2. Zasób mieszkaniowy Gminy Elk

W skład gminnego zasobu nieruchomości wchodzi następujące budynki, budowle, lokale mieszkalne i użytkowe:

	Wartość [zł]
Elk ul. T. Kościuszki 28A budynek użyteczności publicznej Siedziba Urzędu Gminy	6 764 559,89
Bajtkowo 10 budynek w skład, którego wchodzi osiem lokali przeznaczonych do najmu socjalnego bud. gospodarczy	930 170,35 2 880,00
zbiornik bezodpływowy (2 szt.)	6 420,00
Buniaki zbiornik bezodpływowy	56 048,00
Bartosze 25 lokal mieszkalny 51,50 m2 lokal mieszkalny 49,10 m2 lokal mieszkalny 23,50 m2 pomieszczenie gospodarcze	41 373,00 41 600,00 13 627,00 319,00
Chelchy 3 lokal mieszkalny 50,20 m2 lokal mieszkalny 39,64 m2 dwa pomieszczenie gospodarcze 18,90 m2	7 000,00 5 000,00 4 100,00
Chelchy 28A budynek gospodarczy 27,20 m2 pustostan	2 099,00
Chojniak 10/4 lokal mieszkalny	38 400,92
Chojniak 11/3 lokal mieszkalny	134 000,00
Chojniak budynek po hydroformi	25 040,40
Mostoły 11 budynek w skład, którego wchodzi dziesięć lokali mieszkalnych i lokal wykorzystywany jako świetlica budynek gospodarczy zbiornik bezodpływowy (2 szt.)	1 622 500,39 2 409,46 33 403,00
Nowa Wieś Eicka ul. Małeckich 4 lokal mieszkalny 65,50 m2 lokal mieszkalny 38,10 m2 lokal mieszkalny 35,70 m2 lokal mieszkalny 32,40 m2 lokal mieszkalny 34,20 m2 lokal użytkowy 137,00 m2	4 000,00 4 000,00 4 000,00 5 000,00 6 000,00 93 897,60
Nowa Wieś Eicka ul. Kościuszki 6 lokal użytkowy (ośrodek zdrowia) 95,50 m2 pomieszczenie gospodarcze przynależne do lokalu 8,95 m2 i budynek- śmietnik przynależny do lokalu 13,60 m2	18 400,00 400,00
Oracze Budynek gospodarczy	71 300,00
Regielnica 1/8 lokal użytkowy	1 500,00
Regielnica Zbiornik na ścieki	10 504,27
Rożyńsk 45 lokal użytkowy 15,00 m2 wraz z przynależną piwnicą	6 506,00
Rymki 8/1 lokal mieszkalny 46,20 m2	29 723,00

pomieszczenie gospodarcze 17,00 m2	6 024,00
Rymki 8/6	
lokal mieszkalny + pomieszczenie gospodarcze	57 080,00
Straduny	
Wiata stadionowa	9 820,00
Wiata	15 702,51
Straduny ul. Nadrzeczna 17	
dwa lokale (ośrodek zdrowia) 138,20 m2 (+ podjazd dla niepełnosprawnych)	58 125,84
budynek gospodarczy 18,57 m2	540,00
Straduny ul. Kajki 9	
lokal mieszkalny 61,90 m2	3 498,00
lokal mieszkalny 33,90 m2	2 552,00
trzy pomieszczenia gospodarcze	849,00
Woszczele ul. Zielona 11	
lokal użytkowy ośrodek zdrowia 97,00 m2 + pom. gospodarcze	5 439,00
Woszczele ul. Zielona 7	
lokal mieszkalny 77,90 m2; punkt przedszkolny 84,50 m2; zbiornik bezodpływowy)	320 689,35
budynek gospodarczy 28,20 m2	36 430,00
Bajtkowo 7A	
budynek po byłej mleczarni	46 731,20
Bartosze 12A	
Budynek świetlicy	15 854,78
zbiornik bezodpływowy	12 200,00
Barany ul. Wrzosowa 2	
Budynek świetlicy 147,24 m2	343 572,88
Kałęczyny 10 A	
Budynek świetlicy 110,80 m2	266 849,52
zbiornik bezodpływowy (szambo) i przyłącze wody do świetlicy Kałęczyny dz.35	9 680,00
Lega 5A	
Budynek świetlicy 91,20 m2	407 074,78
Moldzie ul. Radosna 50/4	
Lokal świetlicy	135 680,50
Mrozy Wielkie 23A	
Budynek świetlicy	
	331 649,01
Regiel 12	
Budynek świetlicy 73,80 m2	115 385,06
Zbiornik bezodpływowy wraz z przyłączem do świetlicy	4 960,00
Regielnica 1C	
Budynek świetlicy	419 320,37
Rożyńsk 17	
budynek poszkolny 163,50 m2	184 230,38
budynek gospodarczy 154,00	10 322,84
Rękusy	
Budynek poszkolny	136 395,36
Studnia	19 994,52
Inne (chodnik, ogrodzenie, itp.)	39 283,52
Ruska Wieś 5 A	
Budynek świetlicy 172,80 m2	600 000,00
zbiornik gazu c.o. świetlica Ruska Wieś	36 411,79
Siedliska 25A	
Budynek świetlicy 191,70 m2	235 550,80
zbiornik bezodpływowy	7 898,76
Woszczele ul. Dębowa 4	
Budynek świetlicy 145,90 m2	461 082,46
OSP Chelchy 6	26 978,70
OSP Mostolty 7B	2 012,00
OSP Nowa Wieś Elcka ul. Elcka 18	62 667,69
OSP Rożyńsk 9A	90 840,38
OSP Straduny ul. A. Mickiewicza 4	4 855,00

OSP Woszczele ul. Zielona 9B	12 776,00
Razem	14 543 189,28zł

Łączna wartość inwentarzowa obiektów budowlanych na dzień 31.12.2021 r. wynosiła 14.543.189.28 zł. Ponadto na terenie gminy znajduje się łącznie 67 szt. zabudowanych przystanków i wiat o ogólnej wartości inwentarzowej 408.143,92 zł.

5.3. Gospodarowanie mieniem komunalnym Gminy Ełk

Gospodarowanie nieruchomościami stanowiącymi własność jednostek samorządu terytorialnego uregulowano w ustawie o gospodarce nieruchomościami (Dz.U. z 2021 r. poz. 1899 ze zm.). W szczególności nieruchomości mogą być przedmiotem sprzedaży, zamiany i zrzeczenia się, oddania w użytkowanie wieczyste, w najem lub dzierżawę, użyczenia, oddania w trwałe zarząd, a także mogą być obciążane ograniczonymi prawami rzeczowymi, wnoszone jako wkłady niepieniężne (aporty) do spółek. Gmina Ełk w 2021 roku dokonała następujących działań wpływających na zmiany stanu mienia komunalnego:

ZWIĘKSZENIE I ZMNIJSZENIE ZASOBU NIERUCHOMOŚCI

Zwiększenie i zmniejszenie zasobu gminy w roku 2021 następowało w drodze umów cywilnoprawnych. Gmina Ełk powiększyła zasób mienia komunalnego o następujące nieruchomości:

■ nabyte odpłatnie:

obręb Regiel: dz. nr 114/2 o pow. 0,0005 ha,

obręb Renkusy: dz. 7/4 o pow. 0,0840 ha

■ nabyte nieodpłatnie:

obręb Straduny: dz. nr 205 o pow. 0,2400 ha,

Łącznie do zasobu w ciągu roku przybyło 0,3245 ha gruntów, koszt pozyskania wyniósł łącznie 20.700,16 zł

Gmina Ełk w 2021 r. zmniejszyła zasób mienia komunalnego o następujące nieruchomości, stosując odpowiednio działania:

■ sprzedaż w formie przetargowej:

obręb Barany: dz. nr: 290/37 o pow. 0,2461 ha,

obręb Przykopka: dz. nr 707/7 o pow. 1,5999 ha oraz dz. nr 707/8, 707/11, 707/12, 707/13, 707/14 o łącznej powierzchni 4,0431 ha,

obręb Woszczele: dz. nr 377/72 o pow. 0,0533 ha,

obręb Straduny: dz. nr 590/21 o pow. 0,0801 ha,

obręb Regiel: dz. nr 149/7 o pow. 0,0107 ha,

obręb Szeligi-Buczki: dz. nr: 10/17 o pow. 1,1271 ha,

obręb Nowa Wieś Ełcka, lokal mieszkalny położony pod adresem Nowa Wieś Ełcka, ul. Cmentarna 8/2 o powierzchni użytkowej 66,00 m².

■ sprzedaż w formie bezprzetargowej:

obręb Sędko: dz. nr 227 o pow. 0,0500 ha,

obręb Sajzy: dz. nr 41/2 o pow. 0,0096 ha,

obręb Mrozy Wielkie: dz. nr 39/31 o pow. 0,0730 ha,

■ zbycie na podstawie decyzji K-3/2020 z 20 października 2020 r. znak WIN-I.747.1.2.2020o ustaleniu lokalizacji linii kolejowej dla inwestycji pn. „prace na linii kolejowej nr 38 na odcinku Ełk- Korsze wraz z elektryfikacją” Etap A1, odcinek 1- Szlak Ełk- Stare Juchy (103.707÷121.540).

obręb Siedliska działka nr: 245/5 o pow. 0,0240 ha,

obręb Chrzanowo działka nr 15/2 o pow. 0,0178 ha,

obręb Woszczele działka nr 285/4 o pow. 0,0610 ha,

Na koniec 2021 r. dochody Gminy Ełk z tytułu sprzedaży nieruchomości wyniosły 6.919.532,57 zł netto.

CZASOWE ROZDYSPONOWANIE NIERUCHOMOŚCI

■ Dzierżawa nieruchomości

Grunty rolne oczekujące na opracowania planów zagospodarowania przestrzennego w latach przyszłych są rozdysponowane czasowo w formie dzierżawy na zasadach umów krótkoterminowych, z możliwością kontynuacji dzierżawy w następnych latach. Stawki czynszów dzierżawnych określono w zarządzeniu nr 501/2016 Wójta Gminy Ełk, z dn. 15 listopada 2016 r. w sprawie ustalenia stawek czynszu dzierżawnego za dzierżawę gruntów będących własnością Gminy Ełk.

Na koniec 2021 r. obowiązywały 22 umowy dzierżawy. Rozdysponowano ogółem 37,6119 ha gruntów. Dochody Gminy Ełk z tytułu dzierżawy nieruchomości wyniosły 32.897,88 zł.

■ Użyczenie nieruchomości

Zgodnie z Kodeksem cywilnym przez umowę użyczenia użyczający zobowiązuje się zezwolić biorącemu, przez czas oznaczony lub nie oznaczony, na bezpłatne używanie oddanej mu w tym celu rzeczy. W 2021 roku obowiązywały trzy umowy użyczenia przekazane na cele statutowe tj.:

- 1) obręb Szeligi- Buczki cz. dz. 67/1 o pow. 0,8207 ha na rzecz Stowarzyszenia Inicjatywy Wiejskiej „Selment Wielki”,
- 2) obręb Szeligi- Buczki cz. dz. nr 60/9 o pow. 0,10 ha na rzecz Ochotniczej Straży Pożarnej w Szeligach Jednostka Ratownictwa Wodnego.
- 3) obręb Chełchy cz. dz. 4/17 o pow. 0,10 ha na rzecz Koła Gospodyń Wiejskich w Chełchach.

■ Użytkowanie wieczyste

W użytkowaniu wieczystym na dzień 31 grudnia 2021 r. znajdowało się 15,9918 ha gruntów. W gminnym rejestrze na koniec 2021 roku widniało 82 użytkowników wieczystych. Roczny dochód do budżetu z tego tytułu wyniósł 64.060,50 zł.

Realizując zadania związane z gospodarką nieruchomościami organ poniósł w 2021 r. następujące koszty:

- rzeczoznawca majątkowy 60.938,00 zł

- usługi geodezyjno- kartograficzne 47.820,00 zł
- opłaty za sporządzanie aktów notarialnych 7.189,13 zł
- ogłoszenia prasowe 3.640,84 zł
- wyrysy i wypisy z ewidencji gruntów i budynków 2.700,00 zł

Łączne wydatki poniesione w 2021 r. wyniosły 122.287,97 zł.

5.4. Opłata adiacencka

Zgodnie z art. 98a ust. 1 ustawy z dnia 21 sierpnia 1997 roku o gospodarce nieruchomościami, jeżeli w wyniku podziału nieruchomości dokonanego na wniosek właściciela lub użytkownika wieczystego, który wniósł opłaty roczne za cały okres użytkowania tego prawa, wzrośnie jej wartość, wójt, burmistrz albo prezydent miasta może ustalić, w drodze decyzji, opłatę adiacencką z tego tytułu. Wysokość stawki procentowej opłaty adiacenckiej ustala rada gminy, w drodze uchwały, w wysokości nie większej niż 30% różnicy wartości nieruchomości. Wszczęcie postępowania w sprawie ustalenia opłaty adiacenckiej może nastąpić w terminie do 3 lat od dnia, w którym decyzja zatwierdzająca podział nieruchomości stała się ostateczna albo orzeczenie o podziale stało się prawomocne. Ponadto zgodnie z art. 98a ust. 1a ww. ustawy, ustalenie opłaty adiacenckiej może nastąpić, jeżeli w dniu, w którym decyzja zatwierdzająca podział nieruchomości stała się ostateczna albo orzeczenie o podziale nieruchomości stało się prawomocne, obowiązywała uchwała rady gminy, o której mowa w ust.1. Do ustalenia opłaty adiacenckiej przyjmuje się stawkę procentową obowiązującą w dniu, w którym decyzja zatwierdzająca podział nieruchomości stała się ostateczna albo orzeczenie o podziale nieruchomości stało się prawomocne. Powołana stawka procentowa opłaty adiacenckiej na terenie Gminy Ełk w wysokości 25% została ustalona uchwałą Nr XXVII/171/2020 Rady Gminy w Ełku z dnia 30 kwietnia 2020 r., która weszła w życie w dniu 19.06.2020 r. W 2021 r. wydano 21 decyzji w sprawie ustalenia opłaty adiacenckiej i otrzymano dochód z tego tytułu w wysokości 100.757,50 zł.

6. PLANOWANIE PRZESTRZENNE

W 2020 r. miejscowymi planami zagospodarowania przestrzennego objętych było 4,5 % powierzchni gminy (w roku 2020 uchwalano jeden miejscowy plan zagospodarowania przestrzennego).

W 2020 r. wydano 51 decyzji o ustaleniu lokalizacji inwestycji celu publicznego. Inwestycje te dotyczyły:

- przebudowy dróg,
- budowy elektroenergetycznych linii kablowych i napowietrzno-kablowych;
- budowy sieci wodociągowych oraz sieci kanalizacji sanitarnych;
- budowy kanalizacji deszczowej;
- budowy siłowni zewnętrznych, placów zabaw, wiat, boiska sportowego,
- budowy stacji bazowej telefonii komórkowej,
- budowy przejścia dla pieszych przez tory przy Szkole Podstawowej w Mrozach Wielkich wraz z dojściem o nawierzchni utwardzonej do działek sąsiadujących.

Przeciętny czas oczekiwania na decyzję o lokalizacji celu publicznego – na dzień 1 stycznia 2020 r. 64 dni, a na dzień 31 grudnia 2020 r. 66 dni.

Rok	Ilość decyzji o ustaleniu lokalizacji inwestycji celu publicznego
2020	51
2019	44
2018	48
2017	28
2016	24

W 2020 roku wydano 475 decyzji o warunkach zabudowy, w tym
- 449 pozytywnych,
- 26 negatywnych.

Decyzje pozytywne dotyczyły:

- 398 decyzji dotyczących zabudowy mieszkaniowej jednorodzinnej,
- 4 decyzji dotyczących zabudowy usługowej
- 9 elektrowni fotowoltaicznych
- 1 turbina wiatrowa na potrzeby indywidualnego gospodarstwa domowego,
- 37 decyzji dla zabudowy pozostałej (w tym np. budowa pomostów, stawów, budowa budynków gospodarczych, budynków rekreacji indywidualnej).

Przeciętny czas oczekiwania na decyzję o warunkach zabudowy – na dzień 1 stycznia 2020 r. 81 dni, a na dzień 31 grudnia 2020 r. 91 dni.

Rok	Ilość decyzji o warunkach zabudowy
2020	475
2019	434
2018	391
2017	325
2016	341

1% decyzji (o warunkach zabudowy i celu publicznego) wydanych przez wójta zostało zaskarżonych do samorządowego kolegium odwoławczego, które uchyliło i przekazało do ponownego rozparzenia wszystkie zaskarżone decyzje.

7. OCHRONA ŚRODOWISKA

Jednym z głównych zadań własnych gminy jest ochrona środowiska. Priorytetowym celem działań gminy jest tworzenie bezpiecznego środowiska sprzyjającego aktywności społecznej.

Szeroko rozumianą problematykę ochrony środowiska na terenie gminy, szczegółowo charakteryzującą jej wybrane elementy oraz towarzyszące im zagrożenia, przedstawia „Program Ochrony Środowiska dla Gminy Ełk na lata 2018 – 2021, z perspektywą na lata 2022 – 2025” wraz z Prognozą oddziaływania na środowisko, przyjęty Uchwałą Nr LXX/472/2018 Rady Gminy Ełk z dnia 31 sierpnia 2018 r. Dokument ten omawia zagadnienia z zakresu zasobów przyrody i krajobrazu, powierzchni ziemi i gleb, wód powierzchniowych i podziemnych, powietrza, hałasu, pól elektromagnetycznych, aspektów dotyczących potencjału energii odnawialnej na terenie gminy oraz poważnych awarii.

Zgodnie zapisami art. 17 ust 1. I art. 18 ust. 1 ustawy z dnia 27 kwietnia 2001 r. – Prawo ochrony środowiska (Dz. U. 2021 r., poz. 1973 ze zm.), organ wykonawczy gminy w celu realizacji polityki ochrony środowiska zobligowany jest do sporządzenia gminnego programu ochrony środowiska, który następnie uchwalany jest przez radę gminy. Program ten, sporządzany podobnie jak polityka ekologiczna państwa co 4 lata, określa cele i priorytety ekologiczne, poziomy celów długoterminowych, rodzaj i harmonogram działań proekologicznych oraz środki niezbędne do osiągnięcia celów, w tym mechanizmy prawno-ekonomiczne i środki finansowe (art. 14).

Głównym celem Programu ochrony środowiska dla Gminy Ełk, stanowiącego podstawę realizacji strategicznych działań z zakresu ochrony środowiska i gospodarki odpadami oraz będącego źródłem informacji o przyrodniczych uwarunkowaniach gminy, jest wdrożenie polityki ochrony środowiska na poziomie lokalnym. Ponadto, celem Programu jest rozpoznanie stanu istniejącego i przedstawienie propozycji zadań niezbędnych do kompleksowego rozwiązania problemów ochrony środowiska (zadania te w większości stanowią zadania własne gminy) oraz wyznaczenie hierarchii ważności poszczególnych inwestycji.

Ocena stanu środowiska na terenie gminy Ełk została przeprowadzona w oparciu o analizę wyznaczonych obszarów przyszłej interwencji, do których należą:

- ochrona klimatu i jakości powietrza (poprawa jakości powietrza poprzez m. in. termomodernizację obiektów, poprawę nawierzchni dróg),
- zagrożenia hałasem (zminimalizowanie hałasu poprzez m. in. modernizację dróg, rozwój ścieżek rowerowych),
- pola elektromagnetyczne (utrzymanie braku zagrożeń poprzez przestrzeganie zapisów planów odnośnie ochrony przed polem elektromagnetycznym),
- gospodarowanie wodami (ograniczenie podtopień, bieżąca konserwacja urządzeń wodnych),
- gospodarka wodno-ściekowa (uporządkowanie gospodarki wodno-ściekowej poprzez m. in. rozbudowę sieci wod-kan., kontrolę odprowadzania ścieków, kontrolę jakości produkowanej wody),
- zasoby geologiczne (racjonalne gospodarowanie zasobami geologicznymi poprzez m. in. działania administracyjne),
- gleby (ochrona gleb poprzez m. in. zapisy w planach zagospodarowania i działania zapobiegające skażeniu),
- gospodarka odpadami i zapobieganie powstawaniu odpadów (rozwój systemu gospodarowania odpadami poprzez m. in. rozwój selektywnej zbiórki, unieszkodliwianie wyrobów zawierających azbest),
- zasoby przyrodnicze (ochrona zasobów przyrodniczych poprzez m. in. pielęgnację zieleni urządzonej, ochronę i rozwój form ochrony przyrody),
- adaptacja do zmian klimatu i zagrożenia poważnymi awariami (zapobieganie poważnym awariom poprzez m. in. doposażenie jednostek ratowniczych w niezbędny sprzęt).

Zadania te zapewnią poprawę stanu środowiska w gminie oraz ograniczenie negatywnego wpływu na środowisko źródeł zanieczyszczeń, ochronę i rozwój walorów środowiska oraz racjonalne gospodarowanie jego zasobami z uwzględnieniem konieczności ochrony środowiska.

7.1. Ocena oddziaływania przedsięwzięcia na środowisko

Ocena oddziaływania przedsięwzięcia na środowisko jest częścią postępowania w sprawie wydania decyzji o środowiskowych uwarunkowaniach

przedsięwzięcia. Postępowanie to ma zasadnicze znaczenie dla prawidłowego oraz terminowego przebiegu procesu inwestycyjno-budowlanego.

Szczegółowe zasady oceny oddziaływania na środowisko reguluje ustawa z dnia 3 października 2008 r. o udostępnianiu informacji o środowisku i jego ochronie, udziale społeczeństwa w ochronie środowiska oraz o ocenach oddziaływania na środowisko (Dz. U. z 2021 r., poz. 2373 ze zm.), która określa, kiedy wymagane jest przeprowadzenie postępowania, jakie przedsięwzięcia wymagają przeprowadzenia oceny oddziaływania na środowisko, jaka jest procedura i etapy przeprowadzenia takiego postępowania i jakie organy są właściwe w sprawie.

Przeprowadzenie procedury oceny oddziaływania na środowisko jest ściśle związane z klasyfikacją inwestycji do odpowiednich kategorii przedsięwzięć. Ocena oddziaływania na środowisko wymagana jest dla realizacji planowanych przedsięwzięć mogących zawsze znacząco oddziaływać na środowisko, tj. należących do tzw. grupy I oraz dla planowanych przedsięwzięć mogących potencjalnie znacząco oddziaływać na środowisko, tj. należących do tzw. grupy II, dla których został stwierdzony taki obowiązek. Szczegółowa klasyfikacja przedsięwzięć, które obligatoryjnie bądź fakultatywnie podlegają ocenie oddziaływania na środowisko, zawarta jest w rozporządzeniu Rady Ministrów z dnia 10 września 2019 r. w sprawie przedsięwzięć mogących znacząco oddziaływać na środowisko (Dz. U. poz. 1839).

W ramach postępowania zmierzającego do wydania decyzji o środowiskowych uwarunkowaniach określa się: bezpośredni i pośredni wpływ planowanego przedsięwzięcia na środowisko przyrodnicze, środowisko społeczne, w tym na zdrowie i warunki życia ludzi, na dobra materialne, zabytki, wzajemne powiązania między powyższymi elementami, możliwości oraz sposoby zapobiegania i łagodzenia negatywnego oddziaływania na środowisko, a także wymagany zakres monitoringu, który w przypadku silnie oddziałujących inwestycji pozwoli określić ich rzeczywisty wpływ na środowisko przyrodnicze i społeczne w trakcie eksploatacji i jeśli nastąpi taka konieczność - na zastosowanie dodatkowych środków minimalizujących.

Do wydania decyzji o środowiskowych uwarunkowaniach właściwe są różne organy. Co do zasady decyzje wydaje wójt/burmistrz/prezydent miasta. W sytuacjach szczególnych decyzje są wydawane przez starostę oraz dyrektora regionalnej dyrekcji Lasów Państwowych. Decyzje oraz postępowanie prowadzi także regionalny dyrektor

ochrony środowiska względem będących przedsięwzięciami zawsze znacząco oddziałującymi na środowisko, w szczególności: dróg, linii kolejowych, napowietrznych linii elektroenergetycznych, przedsięwzięć realizowanych na terenach zamkniętych i obszarach morskich oraz przedsięwzięć polegających na realizacji inwestycji w zakresie lotniska użytku publicznego.

W 2021 r. organ gminy prowadził łącznie 31 postępowań dotyczących wydania decyzji o środowiskowych uwarunkowaniach przedsięwzięcia. Organ gminy wydał:

- 6 decyzji o środowiskowych uwarunkowaniach, po przeprowadzeniu oceny oddziaływania przedsięwzięcia na środowisko;
- 6 decyzji o środowiskowych uwarunkowaniach, bez przeprowadzenia oceny oddziaływania przedsięwzięcia na środowisko.

7.2. Ochrona klimatu i jakość powietrza

Głównymi źródłami zanieczyszczeń powietrza, w skali Gminy Ełk, są:

- źródła komunalno-bytowe: kotłownie lokalne, indywidualne paleniska domowe, emitory z zakładów użyteczności publicznej. Mają one znaczący wpływ na lokalny stan zanieczyszczenia powietrza, są głównym powodem tzw. niskiej emisji. Emitują najczęściej zanieczyszczenia pyłowe i gazowe;
- źródła transportowe (liniowe) – emisja zanieczyszczeń następuje na niskiej wysokości, tworząc niską emisję. Główne zanieczyszczenia to: węglowodory, tlenki azotu, tlenek węgla, pyły, związki ołowiu, tlenki siarki;
- źródła przemysłowe – pochodzące z procesów produkcyjnych oraz kotłowni przemysłowych;
- pylenie wtórne z odsłoniętej powierzchni terenu;
- zanieczyszczenia napływające spoza terenu gminy, zgodnie z dominującym kierunkiem wiatru.

W kwietniu 2021 r. Regionalny Wydział Monitoringu Środowiska w Olsztynie Departamentu Monitoringu Środowiska Głównego Inspektoratu Ochrony Środowiska opracował Raport – „*Roczna ocena jakości powietrza w województwie warmińsko-mazurskim za rok 2020*”. Dokument ten stanowi rezultat rocznej oceny jakości powietrza wykonanej na podstawie badań przeprowadzonych w roku 2020 i analiz wykonanych na poziomie wojewódzkim i krajowym, dotyczących stanu zanieczyszczenia powietrza na obszarze województwa warmińsko-mazurskiego oraz

stopnia dotrzymania obowiązujących kryteriów jakości powietrza. Zasadniczym elementem analiz było sklasyfikowanie stref województwa warmińsko-mazurskiego pod kątem spełniania wymagań w zakresie jakości powietrza oraz wskazanie i opisanie przypadków występowania przekroczeń określonych prawem poziomów. Ocena pod kątem ochrony zdrowia została wykonana odrębnie dla 12 zanieczyszczeń: dwutlenku siarki (SO₂), dwutlenku azotu (NO₂), tlenku węgla (CO), ozonu (O₃), benzenu (C₆H₆), pyłu zawieszonego PM₁₀, pyłu zawieszonego PM_{2,5} oraz zanieczyszczeń oznaczanych w pyłe PM₁₀: benzo(a)pirenu, arsenu, kadmu, niklu i ołowiu. Ocena pod kątem ochrony roślin została wykonana odrębnie dla 3 zanieczyszczeń: dwutlenku siarki (SO₂), tlenków azotu (NO_x) i ozonu (O₃).

Klasy strefy warmińsko-mazurskiej dla poszczególnych zanieczyszczeń, uzyskane w ocenie rocznej dokonanej z uwzględnieniem kryteriów ustanowionych w celu ochrony zdrowia ludzi - klasyfikacja podstawowa (klasy: A, C) przedstawia poniższa tabela.

Kod strefy	Nazwa strefy	SO ₂	NO ₂	C ₆ H ₆	CO	O ₃	PM ₁₀	Pb (PM ₁₀)	As (PM ₁₀)	Cd (PM ₁₀)	Ni (PM ₁₀)	BaP (PM ₁₀)	PM _{2,5}
PL 2803	strefa warmińsko-mazurska	A	A	A	A	A ¹	A	A	A	A	A	C	A ³

- 1) Dla ozonu – poziom celu długoterminowego, strefa uzyskała klasę D2
- 2) Dla ozonu – poziom celu długoterminowego, strefa uzyskała klasę D1
- 3) Dla pyłu PM_{2,5} – poziom dopuszczalny I faza, strefa uzyskała klasę A

Wyniki rocznej oceny jakości powietrza, dla strefy warmińsko-mazurskiej, do której zalicza się obszar gminy Ełk, wskazują na przekroczenia poziomu docelowego benzo(a)pirenu w pyłe zawieszonym PM₁₀.

Interpretując wyniki klasyfikacji należy pamiętać, że wynik taki nie powinien być utożsamiany ze stanem jakości powietrza na obszarze całej strefy. Klasa C może oznaczać np. lokalny problem związany z daną substancją.

W dniu 26 maja 2020 r. Sejmik Województwa Warmińsko-Mazurskiego przyjął nowy „Program ochrony powietrza dla strefy warmińsko-mazurskiej ze względu na przekroczenie poziomu dopuszczalnego PM₁₀ i poziomu docelowego

benzo(a)pirenu zawartego w pyłe PM10 wraz z planem działań krótkoterminowych”. Dokument opracowano dla substancji zanieczyszczających powietrze, dla których w ocenie rocznej za rok 2018 w strefie warmińsko-mazurskiej wskazano przekroczenia norm i stwierdzono konieczność realizacji działań naprawczych mających na celu poprawę jakości powietrza ze względu na ochronę zdrowia ludzi, czyli: pyłu zawieszonego PM10 oraz benzo(a)pirenu.

W stosunku do gmin, w tym także do Gminy Ełk, w powyższym Programie ochrony powietrza nałożone zostały obowiązki podejmowania działań naprawczych. Zgodnie z polityką przyjętą w tym dokumencie, Gmina Ełk, w 2021 r., realizowała szereg zadań mających wpływ na zmniejszenie i ograniczenie emisji zanieczyszczeń do powietrza.

W zakresie poprawy drożności układu komunikacyjnego oraz poprawy jakości dróg, w 2021 r., dokonano:

- rozbudowy i przebudowy drogi gminnej nr 177099N (ul. Olsztyńska) w miejscowości Ełk Osada (w tym na odcinku od km 0+000 do 1+390 wykonano drogę dla rowerów o nawierzchni bitumicznej);
- przebudowy drogi gminnej nr 177016 N Barany – Maleczewo;
- przebudowy drogi gminnej nr 177011N na odcinku od krawędzi jezdni drogi wojewódzkiej nr 656 w miejscowości Woszczele do ostatnich zabudowań we wsi Małkinie;
- przebudowy drogi gminnej nr 515 N w miejscowości Nowa Wieś Ełcka;
- przebudowy drogi gminnej nr 428N w miejscowości Mąki.

W ramach realizacji projektu pt.: „Termomodernizacja budynków użyteczności publicznej w Gminie Ełk”, w 2021 r., zrealizowano roboty budowlane w trzech placówkach oświatowych, tj.:

- Szkole Podstawowej w Woszczelach (modernizacja kotłowni - montaż pieca opalanego pelletem, modernizacja systemu instalacji c.o. – wymiana grzejników, docieplenie przegród zewnętrznych budynku),
- Szkole Podstawowej w Mrozach Wielkich (modernizacja kotłowni - montaż pieca opalanego pelletem, modernizacja instalacji c.o. – wymiana grzejników, docieplenie przegród zewnętrznych, wymiana stolarki okiennej i drzwiowej),

- Szkole Podstawowej w Nowej Wsi Ełckiej Ełcka (modernizacja instalacji c.o. – wymiana grzejników, docieplenie przegród zewnętrznych, wymiana stolarki drzwiowej).

W roku sprawozdawczym przystąpiono także do inwentaryzacji indywidualnych źródeł ciepła na terenie gminy Ełk. Jej celem było zebranie informacji i utworzenie bazy danych na temat źródeł ogrzewania budynków znajdujących się w gminie Ełk w formie tabelarycznego zestawienia przeprowadzonej inwentaryzacji/ankietyzacji zawierającego wyniki inwentaryzacji w oparciu o ankiety - tzw. karty inwentaryzacyjne oraz deklaracje dot. źródeł ciepła i spalania paliw zawarte w bazie Centralnej Ewidencji Emisyjności Budynków (CEEB, ZONE).

W związku z prowadzeniem gminnego punktu konsultacyjno-informacyjnego Programu „Czyste Powietrze”, Gmina Ełk udziela mieszkańcom pomoc przy składaniu wniosków i rozliczaniu projektów. W Programie można ubiegać się o dotacje i preferencyjne pożyczki m. in. na wymianę starych źródeł ciepła.

Z informacji uzyskanych z Wojewódzkiego Funduszu Ochrony Środowiska i Gospodarki Wodnej w Olsztynie wynika, że w ramach Programu „Czyste powietrze” w 2021 r. na terenie gminy Ełk, wymieniono łącznie 60 źródeł ciepła, w tym:

- pompy ciepła powietrzne – 22 sztuki,
- pompy ciepła gruntowe – 16 sztuk,
- kocioł na biomasę – 15 sztuk,
- system ogrzewania elektrycznego – 3 sztuki,
- system ogrzewania gazowego – 2 sztuki,
- kocioł na węgiel – 2 sztuki.

Na terenie gminy Ełk podejmowane są również akcje informacyjne i edukacyjne mające na celu podniesienie świadomości ekologicznej w zakresie ograniczenia tzw. „niskiej emisji”. Propagowanie i wspieranie takich akcji przez Gminę Ełk dodatkowo mobilizuje mieszkańców do podejmowania działań proekologicznych.

Ponadto, ważną rolę w realizacji działań związanych z ochroną powietrza atmosferycznego odgrywają także miejscowe plany zagospodarowania przestrzennego, w których zawierane są odpowiednie zapisy proekologiczne. Zalecenia stosowania technologii i paliw ekologicznych zawierane są także w decyzjach o warunkach zabudowy.

7.3. Infrastruktura wodno – kanalizacyjna

Zaopatrzenie w wodę pitną oraz gospodarka ściekowa należą do kompetencji samorządów szczebla gminnego. Zapewnienie sprawnie działającego systemu zbiorowego zaopatrzenia w wodę jest podstawowym obowiązkiem władz samorządowych. Mieszkańcy Gminy Ełk zaopatrywani są w wodę z zasobów podziemnych, stacja uzdatniania wody znajduje się w miejscowości Woszczele.

Jednym z głównych zadań służących poprawie gospodarki wodno-ściekowej na terenie gminy Ełk jest rozbudowa sieci wodociągowej i kanalizacyjnej oraz utrzymanie istniejącej infrastruktury w dobrym stanie technicznym. Korzystanie przez mieszkańców z sieci wodociągowej eliminuje spożywanie wody z płytkich studni gospodarskich, które często nie spełniają norm sanitarnych. Natomiast rozbudowa sieci kanalizacyjnej oraz budowa przydomowych oczyszczalni ścieków powoduje częściowe wyeliminowanie zanieczyszczeń biologicznych i chemicznych gleby, wód podziemnych i zbiorników wodnych takich jak np. jeziora, poprzez wyłączenie z użytku przestarzałych, często nieszczelnych szamb.

Wykaz większych inwestycji realizowanych w 2021 r. związanych z infrastrukturą wodno-kanalizacyjną wymieniono w rozdziale dotyczącym spółki Zakład Usług Gminnych.

Gmina Ełk prowadzi ewidencję zbiorników bezodpływowych i przydomowych oczyszczalni ścieków oraz przeprowadza kontrole przestrzegania przepisów w tym zakresie. Prowadzony jest również rejestr przedsiębiorców posiadających zezwolenie na opróżnianie zbiorników bezodpływowych i transport nieczystości ciekłych. Na koniec 2021 roku było 9 firm posiadających takie zezwolenia na terenie Gminy Ełk

Część Gminy Ełk (Nowa Wieś Ełcka, Rożyńsk, Guzki, Lepaki Wielkie, Lepaki Małe, Bienie, Młodzie, Judziki, Bartosze, Buniaki, Sajzy, Piaski, Straduny, Malinówka, Oracze, Wityny, Mrozy Wielkie, Konieczki, Siedliska, Regielnica) należy do aglomeracji, która stworzona została w 2014 r. w celu wdrażania rozwiązań preferujących rozwój systemów kanalizacyjnych i oczyszczania ścieków, zgodnie z ustaleniami krajowego programu oczyszczania ścieków komunalnych (KPOŚK).

W ramach aglomeracji ścieki z miasta Ełk oraz Gminy Ełk są odprowadzane i utylizowane w zbiorczej oczyszczalni w Nowej Wsi Ełckiej. W 2021 r. przeprowadzono

prace nad nową uchwałą aglomeracyjną, która obecnie obowiązuje (Uchwała Nr XXVIII.278.2021 Rady Miasta Elku z dnia 24 marca 2021 r. w sprawie wyznaczenia obszaru i granic aglomeracji).

7.4. Racjonalna gospodarka odpadami

Utrzymanie czystości i porządku należy do zadań własnych gminy, które to gmina realizuje w oparciu o obowiązujące przepisy prawa.

Regulacje prawne z zakresu gospodarowania odpadami:

- ustawa z dnia 13 września 1996 r. o utrzymaniu czystości i porządku w gminach (Dz.U. z 2021 r. poz. 888)

Ustawa o utrzymaniu czystości i porządku w gminach określa zadania gminy oraz obowiązki właścicieli nieruchomości dotyczące utrzymania czystości i porządku, a także warunki udzielania zezwoleń podmiotom świadczącym usługi w zakresie objętym regulacją ustawy.

- Plan Gospodarki Odpadami dla województwa warmińsko - mazurskiego na lata 2016-2022 przyjęty uchwałą Nr XXIII/523/16 Sejmiku Województwa Warmińsko-Mazurskiego z dnia 28 grudnia 2016 r.

Wojewódzki Plan Gospodarki Odpadami opracowany został w celu osiągnięcia celów założonych w polityce ekologicznej państwa, wdrażania hierarchii postępowania z odpadami oraz zasady bliskości, a także stworzenia w województwie zintegrowanej sieci instalacji gospodarowania odpadami, spełniających wymagania ochrony środowiska.

- Krajowy Plan Gospodarki Odpadami 2022 przyjęty uchwałą nr 88 Rady Ministrów z dnia 1 lipca 2016 r. (M.P. z 2016 r. poz. 784).

Krajowy Plan Gospodarki Odpadami wyznacza szczegółowe kierunki i cele gospodarki odpadami komunalnymi. Zakłada on rozwój selektywnego zbierania odpadów, budowę instalacji do odzysku materiałowego i energetycznego oraz ograniczenie składowania odpadów wyłącznie do odpadów przetworzonych

Gmina Ełk jest jednym z członków założycieli Związku Międzygminnego Gospodarka Komunalna z siedzibą w Ełku, zrzeszającego obecnie 12 gmin (Gołdap, Dubeninki, Kowale Oleckie, Świętajno, Olecko, Stare Juchy, Wieliczki, Ełk, Ełk-miasto, Prostki, Biała Piska). Efektem działania Związku było wybudowanie (przy wykorzystaniu dofinansowania ze środków unijnych) Zakładu Unieszkodliwiania Odpadów komunalnych w Siedliskach koło Ełku, do którego trafiają odpady m.in. z terenu naszej gminy. W zakładzie tym odpady są segregowane, odzyskiwane lub unieszkodliwiane, natomiast te które nie mogą być zagospodarowane składowane są w specjalnie przygotowanych kwaterach odpadów balastowych.

W Siedliskach funkcjonuje też Punkt Dobrowolnego Gromadzenia Odpadów (PSZOK), gdzie mieszkańcy mają możliwość nieodpłatnego (w ramach opłaty ponoszonej w gminie za gospodarowanie odpadami komunalnymi) przekazywania odpadów, szczególnie tych, które nie są objęte systemem odbioru są to min.: leki, chemikalia, farby, rozpuszczalniki i oleje odpadowe, zużyte baterie i akumulatory, zużyty sprzęt elektryczny i elektroniczny, meble i inne odpady wielkogabarytowe, odpady budowlano-remontowe i rozbiórkowe, zużyte opony, tekstylia oraz opakowania po środkach ochrony roślin.

Prowadzony jest Rejestr Działalności Regulowanej w zakresie odbierania odpadów komunalnych od właścicieli nieruchomości na terenie Gminy Ełk. W III kwartale 2021 roku przeprowadzono kontrole wszystkich przedsiębiorców wpisanych do tego rejestru.

Od początku 2021 roku w Gminie Ełk wdrożono system pełnej selektywnej zbiórki i odbioru odpadów komunalnych z podziałem na następujące frakcje:

- szkło
- papier
- tworzywa sztuczne i metale
- odpady biodegradowalne
- odpady resztkowe (pozostałe po segregacji)
- popiół

Odpady komunalne z terenu gminy Ełk odbierane były zgodnie z ustalonym harmonogramem, który został przekazany mieszkańcom gminy.

Ponadto na obszarze Gminy Ełk funkcjonuje 49 punktów zbiórki odpadów komunalnych z nieruchomości rekreacyjnych tzw. gniazd.

29 grudnia 2020 r Gmina Ełk zawarła umowę na czas określony do 31 grudnia 2021 r. z Konsorcjum firm: Koma Ełk Sp. z o. o. ul. Sikorskiego 19c, 19-300 Ełk (Lider Konsorcjum), AR-TEC Artur Kowalik, ul. Orzeszkowej 8b, 19-300 Ełk w zakresie odbioru i transportu odpadów komunalnych z terenu Gminy Ełk, wynagrodzenie wykonawcy wynosiło 498,96 zł brutto za tonę odpadów.

Natomiast na zagospodarowanie odpadów Gmina Ełk posiadała stosowną umowę (z 30 grudnia 2020 r.) z Przedsiębiorstwem Gospodarki Odpadami „Eko-MAZURY” Sp. z o. o., Siedliska 77, gdzie przyjmowane są odpady wg aktualnie obowiązującego cennika.

W okresie całego roku 2021 r. z terenu gminy zebrano łącznie **3 771,04 Mg** (ton) odpadów komunalnych. Wszystkie koszty odbioru, transportu i zagospodarowania odpadów jakie Gmina Ełk poniosła w 2021 r. to kwota **3 317 506,85 zł brutto**.

Gmina Ełk uczestniczy w programie usuwania azbestu i wyrobów zawierających azbest. W 2021 roku przeprowadzono inwentaryzację wyrobów zawierających azbest na terenie naszej gminy. W trybie ciągłym przyjmowane są wnioski o dofinansowanie demontażu, transportu i unieszkodliwiania azbestu i wyrobów zawierających azbest, które będą realizowane gdy gmina otrzyma dofinansowanie na realizację tego zadania.

W 2021 we współpracy ze Związkiem Międzygminnym kontynuowano realizację programu usuwania folii rolniczych i innych odpadów pochodzących z działalności rolniczej, w ramach którego rolnicy mogli uzyskać dofinansowanie umożliwiające pozbywanie się w/w odpadów. Wpłynęło 29 wniosków od rolników, które będą zrealizowane w 2022 roku.

7.5. Zagrożenia hałasem

Komunikacja drogowa, zwłaszcza wzdłuż szlaków komunikacyjnych, na których odbywa się intensywny ruch tranzytowy stanowi najbardziej uciążliwe źródło hałasu na terenie gminy Ełk. Emisja hałasu związana jest głównie z eksploatacją dróg krajowych i wojewódzkich. Lokalnie wpływ na klimat akustyczny ma również transport kolejowy.

Obszar gminy Ełk nie posiada rozpoznania natężenia hałasu komunikacyjnego. Należy uznać, że uciążliwość akustyczna pochodząca z komunikacji jest nieznaczna. Także hałas pochodzący z obiektów przemysłowych ma charakter lokalny.

W ostatnich latach obserwuje się poprawę stanu technicznego dróg, co sprzyja poprawie stanu akustycznego środowiska. Jednak przez stale wzrastającą liczbę pojazdów, ich niezadawalający stan techniczny i wiek, problem nadmiernego hałasu może się w przyszłości nasilać.

Analiza aktualizacji „Programu ochrony środowiska przed hałasem dla terenów poza aglomeracjami, położonych wzdłuż dróg krajowych oraz wojewódzkich na terenie województwa warmińsko-mazurskiego o obciążeniu ponad 3 mln pojazdów rocznie, których eksploatacja spowodowała negatywne oddziaływanie akustyczne w wyniku przekroczenia dopuszczalnych poziomów hałasu określonych wskaźnikami LDWN i LN”, określonego Uchwałą Nr III/42/14 Sejmiku Województwa Warmińsko-Mazurskiego z dnia 30 grudnia 2014 r. – w zakresie dróg krajowych, przyjętej Uchwałą Nr XII/190/19 Sejmiku Województwa Warmińsko-Mazurskiego z dnia 26 listopada 2019 r., wskazuje, że obecnie najbardziej uciążliwa na terenie gminy Ełk jest droga krajowa nr 65. W przypadku hałasu drogowego, środkami zapobiegającymi są m. in. poprawa stanu nawierzchni dróg, budowa nowych dróg, które przeniosłyby ruch poza obręb zabudowań mieszkalnych, ekrany akustyczne, upłynnienie ruchu pojazdów, poprawa oznakowania dróg, wprowadzanie ograniczeń w ruchu pojazdów ciężkich na drogach. GDDKiA realizować będzie zabezpieczenia w postaci ekranów wzdłuż drogi krajowej nr 65.

Przedsięwzięcia realizowane przez Gminę Ełk w 2021 r., mające znaczenie dla poprawy jakości powietrza, przekładają się również na poprawę warunków akustycznych. Dotyczy to przede wszystkim poprawy drożności układu komunikacyjnego i poprawy jakości dróg i ulic. Metodą ochrony przed hałasem jest także powstawanie pasów zieleni izolacyjnej oraz budowa ekranów akustycznych.

Postulaty związane z ochroną przed hałasem, na poziomie gminnym, to także odpowiednie kształtowanie polityki przestrzennej na podstawie studium uwarunkowań i kierunków zagospodarowania przestrzennego gminy Ełk, oraz podejmowanych na jego podstawie miejscowych planów zagospodarowania przestrzennego.

7.6. Pola elektromagnetyczne

Głównym źródłem promieniowania elektromagnetycznego niejonizującego na terenie gminy Ełk jest sieć i urządzenia elektroenergetyczne. Źródłami emisji promieniowania elektromagnetycznego są również stacje bazowe telefonii komórkowej. Zasięgi występowania pól elektromagnetycznych o wartościach granicznych w otoczeniu stacji bazowych telefonii komórkowych są zależne od mocy doprowadzanej do anten i charakterystyki promieniowania tych anten. Ocena poziomów pól elektromagnetycznych w środowisku i obserwacja jego zmian dokonywana jest w ramach państwowego monitoringu środowiska.

Przy realizacji przedsięwzięć inwestycyjnych dotyczących nowych obiektów istnieje obowiązek podjęcia szeregu działań takich jak: sporządzenie oceny jego oddziaływania na środowisko, analiza porealizacyjna oraz wykonanie pomiarów kontrolnych promieniowania. W przypadku, gdy pomiary wykażą przekroczenie norm dopuszczalnych należy zastosować działania eliminujące lub obniżające ich poziom do dopuszczalnego.

Pomiary wykonane przez WIOŚ w Olsztynie w ostatnich latach nie wykazały przekroczeń poziomów dopuszczalnych pól elektromagnetycznych w żadnym punkcie na terenie województwa warmińsko-mazurskiego. Mimo, że punkty pomiarowe zlokalizowane były poza obszarem gminy Ełk, przypuszcza się, że aktualny stan promieniowania elektromagnetycznego na analizowanym terenie znajduje się poniżej dopuszczalnych wartości progowych.

Działania Gminy Ełk w zakresie ochrony przed promieniowaniem elektromagnetycznym realizowane są głównie w ramach prac nad studium uwarunkowań i kierunków zagospodarowania przestrzennego, opracowania projektów miejscowych planów zagospodarowania przestrzennego oraz poprzez ustalenia w drodze decyzji warunków zabudowy i zagospodarowania terenu.

7.7. Gospodarowanie wodami

Województwo warmińsko-mazurskie wyróżnia się największym w Polsce zespołem jezior połączonych kanałami, których łączna powierzchnia wynosi ponad 300 kilometrów kwadratowych. Niemal 100 % badanych jednolitych części wód powierzchniowych w województwie jest w złym stanie. Największy wpływ na taką

klasyfikację mają turystyka, rolnictwo oraz przemysł drzewny, które wywierają dużą presję na środowisko wodne będące jednym z największych atutów tych terenów.

Znacznie lepiej wypadają wody podziemne, których stan wskazuje na brak przekroczeń wartości decydujących o dobrej jakości. Ze względu na małą obecność zakładów przemysłowych na terenie gminy Ełk wody podziemne narażone są na zanieczyszczenia w stopniu małym i średnim.

Gospodarowanie wodami w sposób zrównoważony oraz racjonalne zarządzanie zasobami wodnymi są podstawowymi działaniami mającymi na celu ochronę systemu wód powierzchniowych i podziemnych. Cele środowiskowe zapisane w Ramowej Dyrektywie Wodnej to przede wszystkim osiągnięcie dobrego stanu (lub potencjału) wód oraz zapobieganie jego pogorszeniu.

W zakresie jakości wód, Gmina Ełk kontynuuje działania związane z rozbudową i modernizacją infrastruktury wodno-ściekowej. W związku z ich realizacją spodziewane jest stopniowe ograniczanie zanieczyszczenia wód związkami azotu i fosforu. Prognozuje się również wzrost liczby gospodarstw rolnych stosujących tzw. dobre praktyki rolnicze, a co za tym idzie, m. in. racjonalną gospodarkę nawozami, co może mieć przełożenie na ograniczenie spływu zanieczyszczeń do wód.

7.8. Gospodarka wodno – ściekowa

Ludność Gminy Ełk zaopatrywana jest w wodę z zasobów wód podziemnych. Ujęcia wód powierzchniowych nie stanowią źródeł zaopatrzenia ludności w wodę pitną. Sieć wodociągowa zasilana jest w wodę z ujęcia wody zlokalizowanego w miejscowości Przykoppka, zarządzanego przez PWiK Sp. z o. o. z siedzibą w Ełku, oraz gminnego ujęcia wody w miejscowości Woszczele. Ścieki komunalne z terenu gminy Ełk trafiają do oczyszczalni ścieków zlokalizowanej w miejscowości Nowa Wieś Ełcka.

W celu ochrony wód i gleby przed zanieczyszczeniami, mieszkańcy gminy Ełk mogą skorzystać z corocznie udzielanej przez Starostwo Powiatowe w Ełku dotacji z WFOŚiGW w Olsztynie na budowę przydomowych oczyszczalni ścieków.

Niezwykle istotne dla ochrony wód, zarówno w kontekście ich jakości, jak i racjonalnego wykorzystania, prowadzone są, w sposób ciągły, działania formalno-prawne, takie jak:

- wprowadzanie do miejscowych planów zagospodarowania przestrzennego zapisów dotyczących ochrony wód powierzchniowych i podziemnych oraz środowiska gruntowo-wodnego (m. in. wskazanie: zagospodarowania wód opadowych lub roztopowych w miejscu ich powstawania np. poprzez wprowadzanie do ziemi, o ile warunki gruntowo-wodne umożliwiają takie rozwiązanie; odprowadzania ścieków bytowych do kanalizacji sanitarnej, retencjonowania wód opadowych i roztopowych na terenie własnej działki);
- ochrona tych komponentów środowiska w ramach procedury wydawania decyzji o środowiskowych uwarunkowaniach realizacji przedsięwzięć;
- określanie, w pozwoleniach wodnoprawnych, warunków oraz ilości odprowadzanych wód opadowych i roztopowych, z uwzględnieniem rozwiązań chroniących środowisko gruntowo-wodne przed zanieczyszczeniem;
- kontrola wywozu ścieków ze zbiorników bezodpływowych.

7.9. Zasoby geologiczne

Kopaliny wchodzą w skład środowiska naturalnego i wraz z innymi jego elementami, podlegają ochronie. Jednak, eksploatacja i przetwórstwo kopalin wiąże się z degradacją, a często także z zanieczyszczeniem otoczenia. Istnieje zatem konflikt między wykorzystaniem gospodarczym złóż kopalin, a ochroną innych składników środowiska, takich jak: gleby, lasy, krajobraz, wody, powietrze.

Obszar gminy Ełk zasobny jest w surowce mineralne. Występujące tu złoża piasku, piasku ze żwirem oraz ił, o znaczeniu lokalnym, stanowią surowiec budowlany.

Wykaz złóż kopalin wraz ze stanem zagospodarowania występujących na terenie gminy Ełk:

- Bienie (kruszywa naturalne) – złożo zagospodarowane;
- Bienie-Chrzanowo (kruszywa naturalne) – eksploatacja złoża zaniechana;
- Guzki (kruszywa naturalne) – złożo zagospodarowane;
- Miluki (kruszywa naturalne) – złożo rozpoznane szczegółowo;
- Mrozy Wielkie (kruszywa naturalne) – eksploatacja złoża zaniechana;
- Nowa Wieś Ełcka (kruszywa naturalne) – eksploatacja złoża zaniechana;
- Nowa Wieś Ełcka II (kruszywa naturalne) – złożo zagospodarowane;

- Oracze (kruszywa naturalne) – eksploatacja złoża zaniechana;
- Płociczno (kruszywa naturalne) – złożo rozpoznane wstępnie;
- Płociczno I (kruszywa naturalne) – złożo zagospodarowane;
- Płociczno II (kruszywa naturalne) – złożo eksploatowane okresowo;
- Płociczno III (kruszywa naturalne) – złożo zagospodarowane;
- Płociczno IV (kruszywa naturalne) – złożo rozpoznane szczegółowo;
- Płociczno V (kruszywa naturalne) – złożo rozpoznane szczegółowo;
- Płociczno-Krokocie (kruszywa naturalne) – złożo rozpoznane wstępnie;
- Sajzy (kruszywa naturalne) – złożo zagospodarowane;
- Siedliska (surowce ilaste ceramiki budowlanej) – eksploatacja złoża zaniechana;
- Siedliska II (surowce ilaste ceramiki budowlanej) – złożo rozpoznane szczegółowo;
- Woszczele II (kruszywa naturalne) – eksploatacja złoża zaniechana;
- Woszczele III (kruszywa naturalne) – złożo zagospodarowane;
- Woszczele-Chrzanowo (kruszywa naturalne) – eksploatacja złoża zaniechana;
- Zdedy (kruszywa naturalne) – złożo rozpoznane szczegółowo.

Najważniejszym kierunkiem działań w zakresie ochrony zasobów kopalin jest ich racjonalne pozyskiwanie zgodnie z przepisami prawa geologicznego i górniczego oraz wydanymi koncesjami. Na terenie gminy Ełk udokumentowane złoża kopalin – piasku, piasku ze żwirem eksploatowane są na podstawie koncesji geologicznych Starosty Ełckiego i Marszałka Województwa Warmińsko-Mazurskiego. W 2021 r. żaden z organów koncesyjnych nie udzielił koncesji na eksploatację kopaliny na terenie gminy Ełk.

Zapisy uwzględniające ochronę naturalnego ukształtowania powierzchni ziemi zawierane są w miejscowych planach zagospodarowania przestrzennego i odnoszą się głównie do działalności górniczej.

7.10. Gleby

Na terenie naszej gminy występują gleby o wysokiej i najwyższej wartości gospodarczej i przyrodniczej. Warstwa glebowa w obszarze gminy jest ściśle związana z budową geologiczną. W wyniku oddziaływania wielu czynników glebotwórczych, na terenie gminy spotyka się najczęściej gleby bielcowe i brunatne. Brak piasków słabo gliniastych, gleb torfowobagiennych, torfów głębokich oraz ziem czarnych. Wśród gleb

bielicowych i brunatnych, można znaleźć wykształcone z glin i iłów oraz piaski nadglinowe i nadiłowe. Dominujące klasy bonitacyjne: IIIa-IVa - gleby dobre, zasobne w próchnicę, średniozwięzłe. Występowanie określonych kompleksów rolniczej przydatności gleb jest wyznacznikiem przydatności rolniczej i możliwości potencjalnej produkcji rolnej obszarów. W gminie dominują kompleksy: pszenny dobry (gleby IIIa, IIIb) i pszenny wadliwy (gleby IIIb, IVa, IVb). Ponadto, przeważają gleby kwaśne i obojętne. Potrzeba wapnowania gleb na terenie powiatu ełckiego jest najmniejsza w stosunku do innych powiatów województwa warmińsko-mazurskiego.

Monitorowanie chemizmu gleb ornych prowadzone jest w systemie monitoringu krajowego przez Instytut Uprawy Nawożenia i Gleboznawstwa w Puławach. Badania wykonywane są cyklicznie, w okresach pięcioletnich, w stałych punktach pomiarowo-kontrolnych, które nie zostały wyznaczone na terenie gminy.

Głównym kierunkiem działań w zakresie ochrony i rekultywacji gleb jest przeciwdziałanie erozji wodnej i wietrznej, degradacji chemicznej, odtwarzanie gleb metodami technicznymi i biologicznymi, ochrona gruntów o dużych walorach ekologicznych i produkcyjnych oraz użyźnianie gruntów jałowych.

Działania Gminy Ełk przyczyniające się do przeciwdziałania degradacji gleb poprzez ochronę powietrza i wód powierzchniowych:

- w zakresie ochrony powietrza: remonty i modernizacje dróg, przedsięwzięcia ograniczające niską emisję (termomodernizacje budynków, wymiany kotłów, propagowanie i montaż instalacji odnawialnych źródeł energii);
- w zakresie ochrony wód: rozbudowa sieci kanalizacyjnej;
- w zakresie gospodarki odpadami: likwidacja dzikich wysypisk odpadów.

Działania ukierunkowane na rekultywację terenów zdegradowanych w wyniku prac wydobywczych na terenie gminy Ełk określa Starosta Ełcki. Obowiązkiem Starosty jest m. in. określenie kierunku rekultywacji osobie obowiązanej do jej wykonania, kontrola wykonania rekultywacji, a także egzekwowanie prawidłowego i terminowego jej zakończenia. Obowiązek rekultywacji gruntów w całości spoczywa na przedsiębiorcy, który prowadził wydobycie kopalin. Tereny wyrobiskowe, po zakończonej eksploatacji zasobów na terenie gminy Ełk, poddawane są rekultywacji i zagospodarowaniu głównie na cele rolnicze bądź leśne. W 2021 r. Starosta Ełcki nie prowadził żadnego postępowania w sprawie rekultywacji i zagospodarowania gruntów położonych na terenie gminy Ełk.

Ochrona gleb na terenie gminy Ełk sprowadza się, w dużej mierze, do odpowiednich zapisów w miejscowym planie zagospodarowania przestrzennego lub studium uwarunkowań i kierunków zagospodarowania przestrzennego. Każdorazowo dokonywana jest analiza presji związanej z budową nowych obiektów mieszkaniowych i przemysłowych na gleby, szczególnie tych objętych ochroną.

Działania związane z ochroną powierzchni ziemi i gleb to nie tylko prawidłowo prowadzone planowanie przestrzenne. Są to również działania dotyczące wspierania dobrych praktyk rolniczych i przestrzegania zasad dotyczących ochrony gleb w działalności gospodarczej, a także edukacji rolników w kwestii prawidłowego stosowania nawozów. Liczne szkolenia dotyczące ochrony gleb prowadzi głównie Ośrodek Doradztwa Rolniczego.

7.11. Zasoby przyrodnicze

Głównymi zasobami przyrodniczymi są przede wszystkim lasy i wszystkie tereny zielone. Mogą do nich należeć również akweny wodne, tereny górskie, nadmorskie lub wszystkie inne, w których nie jest obecna ingerencja człowieka. W związku z rozwojem cywilizacyjnymi kurczeniem się tych terenów potrzebne było stworzenie odpowiednich form ochrony różnych postaci przyrody.

Udział powierzchniowy form ochrony przyrody w ogólnej powierzchni gminy Ełk jest wysoki i świadczy o walorach przyrodniczych analizowanego obszaru.

Na terenie gminy Ełk występują następujące formy ochrony przyrody:

- obszary chronionego krajobrazu:
 - Obszar Chronionego Krajobrazu Jezior Orzyskich (pow. 21 153,00 ha);
 - Obszar Chronionego Krajobrazu Pojezierza Ełckiego (pow. 49 297,20 ha);
 - Obszar Chronionego Krajobrazu Doliny Legi (pow. 8 579,80 ha);
- Rezerwat Przyrody „Bartosze” (pow. 190,15 ha);
- obszary Natura 2000:
 - OSO Ostoja Poligon Orzysz (PLB 280014) – pow. 21 207,98 ha;
 - SOO Jezioro Woszczelskie (PLH 280034) – pow. 313,67 ha;
 - SOO Murawy na Pojezierzu Ełckim (PLH 280041) – pow. 77,22 ha;
- użytek ekologiczny – Wyspy na jeziorach woj. war.-maz. – 4 wyspy na j. Druglin (pow. 9,65 ha);
- pomniki przyrody – 15 szt.

Powierzchnia obszarów prawnie chronionych na terenie gminy Ełk wynosi 23 828,50 ha, co stanowi ok. 63 % powierzchni gminy. Na przestrzeni ostatnich lat powierzchnia obszarów prawnie chronionych nie uległa powiększeniu, nie ustanowiono również nowych obszarowych form ochrony przyrody.

Przez obszar gminy Ełk przebiegają korytarze ekologiczne należące do strefy Korytarza północnego:

- Pojezierze Ełckie – rodzaj: korytarz leśny, Typ K korytarz uzupełniający (krajowy), KPn-1D;
- Puszcza Borecka – Puszcza Piska – rodzaj: korytarz leśny, Typ K korytarz uzupełniający (krajowy), KPn-7A;
- Puszcza Piska – typ: rodzaj: obszar węzłowy G korytarz główny (międzynarodowy), GKPN-8.

Działania w zakresie zasobów przyrodniczych realizowane na terenie gminy Ełk obejmują głównie zagospodarowanie i utrzymanie istniejącej zieleni.

W zakresie bieżącego utrzymania zieleni gminnej, Zakład Usług Gminnych Gmina Ełk Sp. z o. o. z siedzibą Ełku, jak co roku, wykonywał prace w zakresie: grabienia terenów zielonych, ochrony roślin poprzez zwalczanie chorób, szkodników i pasożytów, przycinania drzew i krzewów, sadzenia i uzupełniania brakujących roślin, odchwaszczania terenu, pielęgnowania trawników, podlewania roślin, w przypadku długotrwałego okresu suszy, porządkowania terenu z gałęzi itp.

W ramach funduszu sołectkiego, w 2021 r., wykonano nasadzenia drzew i krzewów (tui) w Sołectwie Mołdzie (teren przy ul. Pogodnej) oraz Sołectwie Płociczno (teren placu zabaw). Wykonano także nasadzenia drzew i krzewów w Sołectwie Regiel (teren przy świetlicy). W m. Straduny przy ul. 1 Maja odsadzono 15 drzew po przeprowadzonej wycince oraz przy kościele przy ul. Kopernika nasadzono 15 drzew na skarpie od strony rzeki. Ponadto, przeprowadzono nasadzenia 10 drzew w m. Straduny przy ul. Nadrzecznej (nasadzenia drzew na skarpie od strony rzeki), 10 drzew w m. Bajtkowo, działka nr 225/12 (nasadzenia drzew w pasie drogi gminnej), a także 6 drzew w m. Maleczewo, działka nr 72 (nasadzenia drzew w pasie drogi gminnej – własne sadzonki).

Ponadto, Gmina Ełk realizuje działania administracyjne polegające na nakładaniu, w wydawanych zezwoleniach na usunięcie drzew i krzewów, obowiązku dokonania nasadzeń w ramach kompensacji przyrodniczej.

Ochrona zasobów przyrodniczych, nie tylko zieleni urządzonej, ale także form ochrony przyrody, prowadzona jest także na poziomie decyzji środowiskowych wydawanych we współpracy z Regionalnym Dyrektorem Ochrony Środowiska w Olsztynie. Określanie zasad ochrony zasobów przyrody ma miejsce również w decyzjach o warunkach zabudowy (np. dla inwestycji mogących oddziaływać na obszary Natura 2000). W decyzjach uwzględnia się warunki realizacji inwestycji, mając na uwadze ochronę zasobów przyrodniczych.

Ważną rolą w procesie ochrony przyrody jest podkreślanie znaczenia walorów przyrodniczych i ich ochrony w kampaniach promocyjnych oraz edukacja w celu podnoszenia świadomości wśród mieszkańców, turystów w zakresie prawnych i przyrodniczych podstaw funkcjonowania obszarów chronionych oraz w zakresie ochrony dziedzictwa ekologicznego.

7.12. Zagrożenia poważnymi awariami

Zagrożenia poważnymi awariami są szczególnie istotne z punktu widzenia skutków, jakie mogą wystąpić w związku z niekontrolowaną emisją niebezpiecznych substancji do środowiska. Niekontrolowane uwolnienie się substancji niebezpiecznych może stanowić znaczne zagrożenie pożarowe i wybuchowe oraz toksyczne i ekologiczne.

Na terenie gminy Ełk brak jest zlokalizowanych zakładów o zwiększonym ryzyku wystąpienia awarii przemysłowej. Potencjalne zagrożenie skażeniem toksycznym związane jest z możliwością wystąpienia kolizji cystern samochodowych, przewożących substancje i preparaty niebezpieczne, poruszających się głównie po drogach krajowych nr 16 i nr 65. W roku sprawozdawczym nie odnotowano przypadków wystąpienia poważnych awarii na terenie gminy Ełk.

Głównym celem w zakresie ograniczenia skutków wystąpienia poważnych awarii jest zapewnienie bezpieczeństwa mieszkańcom i jak najszybsza reakcja w związku z zaistniałą sytuacją. Jest to możliwe poprzez wspieranie OSP. W zakresie pomocy mieszkańcom przy właściwym reagowaniu na sytuację kryzysową najlepszym rozwiązaniem jest właściwa edukacja w zakresie właściwych zachowań w sytuacjach zagrożenia.

7.13. Edukacja ekologiczna

Propagowanie i inspirowanie działalności edukacyjno-informacyjnej jest jednym z narzędzi polityki ekologicznej i kierunków działań na rzecz ochrony środowiska i zdrowia. Istotnym bowiem zagrożeniem dla otaczającego nas środowiska, bezpieczeństwa ekologicznego kraju i zdrowia mieszkańców jest niska społeczna świadomość, której wyrazem jest widoczny na co dzień brak kultury ekologicznej.

Edukacja ekologiczna – rozbudzanie świadomości i wrażliwości ekologicznej, zainteresowanie problemami środowiska, upowszechnianie wiedzy o tej tematyce oraz kształtowanie pozytywnych postaw to jedno z istotniejszych zadań realizowanych w Gminie Ełk. Stosując różne środki oddziaływania, tj. lokalne media i Internet, placówki oświatowe, organizacje pozarządowe, małe i duże przedsiębiorstwa oraz osoby prywatne – edukacją ekologiczną, na terenie gminy Ełk, objęte zostały dzieci z przedszkoli i uczniowie szkół na każdym poziomie kształcenia, a także dorośli mieszkańcy.

Edukacja proekologiczna w placówkach oświatowych na terenie gminy Ełk polega głównie na prowadzeniu zajęć dydaktycznych dla dzieci i młodzieży w oparciu o różnorodne programy i projekty. Uczniowie chętnie uczestniczą także w organizowanych w szkołach licznych konkursach związanych z ochroną środowiska. Działania edukacyjne realizowane w 2021 r. w szkołach na terenie gminy to m. in.:

- udział uczniów SP W Nowej Wsi Ełckiej w programie edukacyjnym "Filtrujemy dla Bałtyku" (rozmowa na temat plastiku, jakich rzeczy plastikowych używamy na co dzień, obejrzenie filmu edukacyjnego), „Dzień Ziemi” – wykonywanie plakatów na temat ochrony przyrody, pogadanki na temat wyrzucania elektrośmieci (zbiórka zużytych telefonów), „Robimy ekologiczne zabawki” – tworzenie zabawek z surowców wtórnych, udział w Gminnym Konkursie Plastycznym „Las inspiruje nas”, udział w konkursie ekologicznym „Eko- zabawka”, udział w Akcji Powiatu Ełckiego "Śmieci oddajesz - drzewko dostajesz" (posadzenie drzewek na terenie szkoły) i inne;
- udział uczniów ZSS w Stradunach w międzynarodowym projekcie edukacyjnym „Lekturki spod chmurki” – edycja ekologiczna (rozszerzanie wiedzy ekologicznej poprzez czytanie lektur, realizacja działań wynikających z programu innowacji), „Dzień Pustej Klasy” –

międzynarodowa akcja promująca naukę przez naturę, wycieczka do Ełku (lekcja przyrodnicza przeprowadzona przez Centrum Edukacji Ekologicznej w Ełku), udział w Konkursie „Ekologiczny cudaczek”, ścienna gazetka edukacyjna przedstawiająca właściwe segregowanie odpadów w Gminie Ełk, poznawanie parków narodowych Polski oraz form ochrony przyrody w Polsce na lekcjach geografii: „Ochrona środowiska przyrodniczego” i inne;

- udział uczniów SP w Woszczelach w Programie Ekologicznym „EkoEksperymentarium online” pod patronatem Ministra Środowiska i Klimatu, udział w Wojewódzkim Konkursie „Zdrowe, smaczne, kolorowe – kupuję produkty krajowe”, Międzynarodowy Dzień Ziemi – artykuł na stronie internetowej szkoły o historii tego dnia, pogadanki na lekcjach online, sprzątanie terenu przy szkole, realizacja Szkolnego Programu Ekologicznego (zasady segregacji odpadów – pogadanki, umieszczenie ulotek z informacjami na gazetkach klasowych, akcja Sprzątanie Świata we współpracy z Nadleśnictwem w Mrozach Wielkich, wycieczka do Muzeum Ziemi Piskiej (oglądanie wystawy miejscowej fauny) oraz do Parku Dzikich Zwierząt w Kadzidłowie (oglądanie wielu gatunków dzikich zwierząt w środowisku zbliżonym do naturalnego) i inne;
- udział uczniów SP w Mrozach Wielkich w ogólnopolskim projekcie „Bezpieczne domy – przyjazne miasta”, udział w projekcie „Szkolne przygody tajniaków” (filmy edukacyjne, warsztaty, prace plastyczne, udział w konkursie), udział w projekcie Ekologia. Jak dbać o środowisko? warsztaty w Centrum Edukacji Ekologicznej „Jak skutecznie dbać o środowisko”, Ogólnopolski projekt EkoEksperyment, udział w szkolnym konkursie plastycznym „Moja planeta Ziemia”, udział w gminnym ekologicznym konkursie „Coś z niczego, czyli drugie życie śmieci”, zajęcia w Centrum Edukacji Ekologicznej „Spójrz na las okiem ekologa”, ekologiczny pokaz mody (stroje z odpadów), udział w Gminnym Konkursie plastycznym „Las inspiruje nas”.

Poza tym, Gmina Ełk zorganizowała, w 2021 r., we wszystkich placówkach oświatowych zajęcia edukacyjne na temat zanieczyszczenia powietrza (forma zajęć: wykład z prezentacją multimedialną, dyskusja, krótki quiz lub konkurs nt. zdobytej wiedzy). Uczestnikami zajęć były dzieci i młodzież uczęszczająca do szkół. Celem

przeprowadzonych zajęć edukacyjnych było podniesienie poziomu świadomości ekologicznej dzieci i młodzieży w zakresie wpływu zanieczyszczonego powietrza na zdrowie oraz kształtowanie postaw ekologicznych sprzyjających ochronie powietrza.

Nadto, dzieci i młodzież z terenu gminy Ełk, co roku, angażowane są w akcje ekologiczne takie jak: „Sprzątanie Świata”, „Światowy Dzień Ziemi”, „Wiosenne Sprzątanie Warmii i Mazur” czy „Sadzimy 1000 drzew na minutę”. Przez cały rok prowadzona jest także zbiórka odpadów (zużyte baterie, korki, makulatura).

Edukacją ekologiczną objęta została także dorosła część społeczności gminnej, która zaczyna dostrzegać problematykę ekologiczną. W celu podniesienia świadomości ekologii i zmiany mentalności społeczeństwa w tym zakresie, Gmina Ełk rokrocznie propaguje szereg działań proekologicznych, stosując różne środki oddziaływania, tj. lokalne media i Internet, placówki oświatowe, organizacje pozarządowe, małe i duże przedsiębiorstwa oraz osoby prywatne.

Gmina Ełk na bieżąco umieszcza informacje związane z tematem ochrony środowiska, głównie za pośrednictwem strony internetowej, tablic informacyjnych Urzędu oraz sołectw. W 2021 r. umieszczono np. informacje nt.: Skąd się bierze smog i jak muza pobiegać?, informacje nt. szkodliwości spalania śmieci w paleniskach domowych oraz o możliwości uzyskania dotacji do wymiany źródła ciepła oraz termomodernizacji domów jednorodzinnych w programie „Czyste Powietrze”, informacje o VIII edycji konkursu o Nagrodę im. prof. Janiny Wengris, przyznawaną przez Marszałka Województwa Warmińsko-Mazurskiego, cel konkursu: wspieranie postaw proekologicznych oraz propagowanie działań i rozwiązań przyczyniających się do zmniejszenia zagrożenia środowiska naturalnego oraz do jego ochrony. Gmina Ełk włączyła się także w kampanię informacyjną, którą od kilku lat prowadzi Plastics Europe Polska, pt. „Plastik nie do pieca – piec nie do plastików”. W ramach kampanii przygotowane zostały gotowe materiały (plakaty, spot, informacje), które rozpowszechniano wśród mieszkańców. Ponadto, rozpowszechniano na gminnej stronie internetowej filmy o tematyce: termomodernizacja, źródła ciepła, zadbajmy o własne zdrowie, lasy, zieleń miejska, transport publiczny, transport samochodowy, edukacja ekologiczna, dedykowanych na stronach Telewizji Olsztyn oraz w mediach społecznościowych (cykl materiałów filmowych zrealizowany przez Stowarzyszenie na rzecz rozwoju telewizji lokalnych Veritas Polska, w ramach realizacji zadania pt. „Ekoregion”).

Działania na rzecz promowania Programu „Czyste Powietrze”:

- prowadzenie gminnego punktu konsultacyjno-informacyjnego Programu „Czyste Powietrze” – promocja wymiany nieefektywnych źródeł ciepła oraz termomodernizacji budynków, pomoc przy składaniu wniosków i rozliczaniu projektów;
- stała zakładka na gminnej stronie internetowej z aktualnymi informacjami Programu „Czyste Powietrze”;
- publikacja artykułów na gminnej stronie internetowej na temat szkodliwości spalania odpadów;
- publikacja artykułu w gazecie „Życie Gminy Ełk” promującego korzystanie z dofinansowań w programie „Czyste Powietrze”;
- spotkania informacyjne z mieszkańcami dotyczące możliwości dofinansowań na wymianę „kopciuchów” oraz termomodernizację budynków mieszkalnych;
- wydruk ulotek promujących Program „Czyste Powietrze” oraz dystrybucja wśród mieszkańców;
- zamieszczenie informacji na tablicach informacyjnych w sołectwach na temat gminnego punktu konsultacyjnego Programu „Czyste Powietrze”.

7.14. Program opieki nad zwierzętami bezdomnymi oraz zapobiegania bezdomności tych zwierząt

W celu zapewnienia opieki bezdomnym zwierzętom w 2021 roku obowiązywały następujące umowy na świadczenie usług polegających na odławianiu bezdomnych, pozostawionych bez opieki psów z terenu Gminy Ełk, umieszczaniu i utrzymywaniu ich w schronisku:

Umowa zawarta na okres od 1 stycznia 2021 r do 31 grudnia 2021 z Martą Chmielewską prowadzącą schronisko pod nazwą SONIECZKOWO Schronisko i Fryzjer dla Zwierząt Marta Chmielewska z siedzibą Żarnowo Pierwsze 9A, 16-300 Augustów.

Ilość odłowionych psów z terenu gminy, liczbę adopcji oraz ilość przebywających w schronisku psów przedstawiono w poniższym zestawieniu:



Stan odłowionych psów w 2021 r. w schronisku

Stan na początek roku	Liczba odłowień w ciągu roku	Liczba adopcji	Padło lub poddano eutanazji	Stan na 31.12.2021
7 szt.	50 szt.	39 szt.	1 szt.	17 szt.

Odebrano przez właściciela – 4 szt. Poddano sterylizacji - 13 szt. Poddano kastracji - 20 szt.

Wydatki budżetowe z tyt. wykonania ww. umowy 2021 r. wyniosły: 42 448,60 zł
 W 2021 roku Gmina Ełk prowadziła program kastracji i sterylizacji zwierząt. Na wnioski zainteresowanych osób wykonano zabiegi sterylizacji 121 szt. kotek, kastracji 46 szt. kotów i 9 szt. psów. W ramach obowiązku opieki nad wolnożyjącymi kotami dokonano zakupu 380 kg suchej karmy, którą rozdysponowano pomiędzy osobami, które sukcesywnie dokarmiają bezdomne koty na terenie naszej gminy.

Wydatki budżetowe z tyt. zakupu karmy i wykonywaniu zabiegów sterylizacji i kastracji w 2021 r. wyniosły 16.086,80 zł.

W 2021 r. doszło do 8 zdarzeń z udziałem zwierząt:

- potrącenie psa w miejscowości Nowa Wieś Ełcka
- potrącenie sarny,
- bocian ze złamanym skrzydłem w miejscowości Koziki
- potrącenie kota w Baranach,
- potrącenie psa w Sajzach
- potrącenie kota w okolicach miejscowości Nowa Wieś Ełcka
- potrącenie łabędzia w miejscowości Oracze
- potrącenie psa w Nowej Wsi Ełckiej

We wszystkich przypadkach zapewniono interwencję i udzielono pomocy poszkodowanym zwierzętom. W większości poddano zwierzęta leczeniu. W 2021 r. nie wykonywano interwencji związanych z odebraniem zwierząt gospodarskich w związku z niedopełnianiem nad nimi właściwej opieki.

Wydatki budżetowe z tyt. pomocy medycznej udzielanej zwierzętom poszkodowanym w wypadkach losowych w 2021 r. wyniosły 5.915,66 zł

8. TRANSPORT

Liczba podmiotów wykonujących publiczny transport zbiorowy na terenie Gminy Elk – 1.

Liczba linii komunikacyjnych, na których wykonywany jest publiczny transport zbiorowy – 15.

Łączny przebieg roczny na wszystkich liniach komunikacyjnych w 2021 roku – 410 572,80 km.

Łączna liczba przewiezionych pasażerów w 2021 roku – 415 850 osób.

Sprzedaż biletów: bilety jednorazowe – 82 114 szt., bilety miesięczne – 3 525 szt., bilety okresowe – 459 szt., bilety sześcioprzejazdowe – 4 237 sztuk.

Środki wydatkowane z budżetu gminy na funkcjonowanie lokalnego transportu zbiorowego na terenie Gminy Elk w 2021 roku – 2.609.700,98 złotych.

9. POMOC SPOŁECZNA

Gminny Ośrodek Pomocy Społecznej w Gminie Ełk jest jednostką organizacyjną gminy powołaną do realizacji zadań pomocy społecznej należących do właściwości gminy zgodnie z ustawą o pomocy społecznej.

GOPS realizuje zadania własne gminy finansowane z budżetu gminy oraz zadania zlecone finansowane z budżetu państwa. Wśród najważniejszych celów, zrealizowanych przez GOPS w 2021 roku należy wymienić:

■ Zintegrowany system wsparcia i opieki nad dzieckiem oraz rodziną

Podejmowane działania zmierzały do:

- ▶ świadczenia pomocy rodzinom mającym trudności w wypełnianiu funkcji opiekuńczo-wychowawczych poprzez wprowadzenia asystenta rodziny,
- ▶ promowanie i wspieranie rodzin wielodzietnych poprzez zwiększenie dostępności do różnego rodzaju ofert (np. Karta Dużej Rodziny),
- ▶ pomocy materialnej i rzeczowej rodzinom wymagającym wsparcia poprzez wsparcie finansowe rodzin m.in. wypłaty świadczeń na pokrycie wydatków związanych z utrzymaniem dziecka (zasiłki rodzinne, świadczenia wychowawcze, fundusz alimentacyjny, jednorazowe świadczenie „Dobry start”, zasiłki z pomocy społecznej),
- ▶ umożliwienie korzystania z pomocy specjalistycznej dzieci i młodzieży i rodziców (prawnej, psychologicznej, terapeutycznej),
- ▶ współpracy ze szkołami w zakresie diagnozowania potrzeb dzieci i młodzieży zagrożonych marginalizacją,
- ▶ współpracy pracowników socjalnych z instytucjami działającymi na rzecz rodziny (placówkami oświaty, kuratorami sądowymi, Komendą Powiatową Policji, Komisją Rozwiązywania Problemów Alkoholowych oraz organizacjami pozarządowymi),
- ▶ doskonalenia metody i techniki pracy socjalnej poprzez podnoszenie kwalifikacji zawodowych na szkoleniach i kursach.

- Rozwój systemów wspierających aktywność zawodową mieszkańców gminy

Podjęmowano działania ukierunkowane na:

- ▶ zwiększenie szans podjęcia pracy zawodowej i przeciwdziałanie negatywnym skutkom społecznym wynikającym z bezrobocia,
- ▶ współpracowano z Powiatowym Urzędem Pracy w zakresie upowszechniania ofert pracy, poradnictwa zawodowego oraz przy organizacji prac społecznie użytecznych dla długotrwale bezrobotnych klientów pomocy społecznej,
- ▶ kierowanie beneficjentów pomocy społecznej biorących udział w projektach unijnych na płatne staże,
- ▶ kierowanie osób bezrobotnych na szkolenia zawodowe w ramach projektów unijnych.

- Pomoc osobom starszym i niepełnosprawnym w prawidłowym funkcjonowaniu w życiu społeczności lokalnej

Podjęmowano działania mające na celu poprawę jakości życia osób z niepełnosprawnością i starszych. Umacniano istniejące formy oparcia i pomocy w środowisku lokalnym poprzez:

- ▶ organizowanie usług opiekuńczych w środowisku,
- ▶ realizowano świadczenia pieniężne (zasiłki stałe, zasiłki pielęgnacyjne, świadczenia pielęgnacyjne, zasiłki celowe),
- ▶ wypłacano zasiłek dla opiekuna oraz specjalny zasiłek opiekuńczy,
- ▶ wsparcie specjalistycznych usług opiekuńczych świadczonych przez organizację pozarządową – Lazarus,
- ▶ osoby wymagające całodobowej opieki umieszczano w domach pomocy społecznej,
- ▶ szkolenie kadry pracującej z osobami starszymi i niepełnosprawnymi,
- ▶ współpraca z Caritas Diecezji Ełckiej w zakresie udzielania pomocy żywnościowej w ramach programu unijnego,

- ▶ udzielenie zasiłków celowych na zakup produktów żywnościowych w ramach programu rządowego- „Pomoc państwa w zakresie dożywiania.”

9.1. Gminny program wsparcia rodziny na lata 2021-2023

Uchwałą nr XLII/287/2021 Rady Gminy Ełk z dnia 30 kwietnia 2021 r. przyjęto Program Wsparcia Rodziny w Gminie Ełk na lata 2021-2023. Celem głównym programu jest wspieranie rodzin w wypełnianiu i przywracaniu funkcji opiekuńczo – wychowawczych oraz zapobieganie dysfunkcyjności rodzin na terenie gminy Ełk. Koordynowanie i monitorowanie Programu powierzono Ośrodkowi Pomocy Społecznej.

GOPS w roku 2021 zapewnił rodzinom, przeżywającym trudności w wypełnianiu funkcji opiekuńczo – wychowawczej, wsparcie w formie asystenta rodziny. Praca asystentów opierała się o realizację ww. programu.

W roku sprawozdawczym na terenie Gminy Ełk wsparcie rodzin przeżywających trudność opiekuńczo – wychowawczą świadczyło dwóch asystentów zatrudnionych na podstawie umowy o pracę. Finansowanie zatrudnienia pochodziło ze środków wyłącznie własnych gminy.

Wsparcie asystenta rodziny w latach 2020 – 2021:

Rodziny objęte wsparciem asystenta rodziny

Ilość rodzin		Ilość osób w rodzinach		Ilość dzieci w rodzinach	
2020	2021	2020	2021	2020	2021
22	20	95	99	59	31

Rodziny objęte monitoringiem funkcjonowania rodziny po zakończonej pracy z asystentem rodziny

2020	2021	2020	2021	2020	2021
7	16	14	63	14	37

Z terenu gminy Ełk w 2021 roku wsparcie w postaci asystenta rodziny otrzymało ogółem 20 rodzin, w tym 31 dzieci w tych rodzinach i 99 osób dorosłych.

W funkcjonowaniu wyżej wymienionych rodzin, zaobserwować można było jedną, bądź wiele z poniższych dysfunkcji:

- niewydolność opiekuńczo – wychowawczą rodziców bądź opiekunów;
- choroby i niepełnosprawność występujące w rodzinie; uzależnienia i współuzależnienia w rodzinie;
- bezrobocie w rodzinie;
- niska świadomość rodziny o roli podmiotów udzielających pomocy;
- przemoc w rodzinie.

Asystenci rodziny, pracownicy socjalni oraz podmioty zaangażowane w realizację Gminnego Programu Wspierania Rodziny w Gminie Ełk na lata 2021 – 2023 podejmowali działania w 2021 roku w zakresie:

- Zabezpieczenia podstawowych potrzeb bytowych dla rodzin z dziećmi.
 - ▶ zapewnienie pomocy finansowej i rzeczowej rodzinom z dziećmi zgodnie z ustawą o pomocy społecznej;
 - ▶ zapewnienie dzieciom i młodzieży posiłków w szkole, przedszkolu oraz innych placówkach;
 - ▶ zapewnienie pomocy finansowej dla rodzin z dotacji celowej z budżetu państwa (świadczenia rodzinne);
 - ▶ zapobieganie utracie mieszkania poprzez pomoc w formie dodatku mieszkaniowego i dodatku energetycznego.

- Zapewnienie rodzinie przeżywającej trudności w wypełnianiu funkcji opiekuńczo-wychowawczych oraz rodzinie, w której u dziecka zdiagnozowano ciężkie i nieodwracalne upośledzenie albo nieuleczalną chorobę zagrażającą jego życiu, które powstały w prenatalnym okresie rozwoju dziecka lub w czasie porodu, wsparcia i pomocy asystenta rodziny oraz pracowników socjalnych.
 - ▶ przystąpienie do rządowych programów wspierania rodziny

- ▶ realizacja zadania zgodnie z ustawą o wspieraniu rodziny i pieczy zastępczej (liczba rodzin, z którymi asystent rodziny w tym samym czasie prowadzi pracę, nie może przekroczyć 15 rodzin);

- ▶ monitoring sytuacji rodziny po zakończeniu wsparcia asystenta rodziny; praca socjalna polegająca na wzmacnianiu lub odzyskiwaniu przez rodzinę zdolności do pełnienia prawidłowych funkcji w społeczeństwie;

- ▶ współpraca z sądami i ich organami pomocniczymi oraz innymi instytucjami w zakresie oceny sytuacji dziecka przebywającego w rodzinie dysfunkcyjnej lub umieszczonego w pieczy zastępczej.

- Podejmowanie działań profilaktycznych sprzyjających umacnianiu rodziny (festyny rodzinne, spotkania z ciekawymi ludźmi, imprezy integracyjne). Zapobieganie powstawaniu niedostosowania społecznego dzieci i młodzieży.

- ▶ realizacja programów profilaktycznych;

- ▶ włączenie Zespołu Interdyscyplinarnego w rozwiązywanie problemu przemocy w rodzinie;

- ▶ promowanie i wspieranie aktywności sportowej, kulturalnej, artystycznej wśród dzieci i młodzieży oraz rodzinnego spędzania wolnego czasu;

- ▶ organizowanie czasu wolnego dla dzieci i młodzieży poprzez prowadzenie działalności edukacyjno-kulturalnej i sportowo-rekreacyjnej;

- ▶ organizowanie i promowanie wypoczynku letniego i zimowego dla dzieci z rodzin z terenu gminy Ełk;

- ▶ świadczenie pomocy rodzinom mającym trudności w wypełnianiu funkcji opiekuńczo -wychowawczych poprzez asystenta rodziny.

- Umożliwienie podnoszenia kompetencji i kwalifikacji zawodowych osób pracujących z rodzinami dysfunkcyjnymi.

- ▶ zagwarantowanie udziału asystentów rodziny w szkoleniach oraz samokształceniach dotyczących pracy z rodziną;

- ▶ udział pracowników socjalnych w szkoleniach dotyczących pracy z rodziną.

- Współfinansowanie na zasadach zawartych w ustawie pobytu dziecka w pieczy zastępczej, placówkach opiekuńczo-wychowawczych.
- ▶ finansowanie kosztów pobytu dzieci z terenu gminy Ełk mieszczonej w pieczy zastępczej, placówkach opiekuńczo - wychowawczych zgodnie z zapisami ustawy o wspieraniu rodziny i systemie pieczy zastępczej.

- Diagnoza i monitoring skali potrzeb i problemów rodzin.
- ▶ diagnoza środowiska lokalnego w celu sprecyzowania wiedzy na temat rodzin wymagających pomocy;
- ▶ współpraca z instytucjami i organizacjami działającymi na terenie gminy Ełk.

Realizacja w 2021 roku zadań wynikających z przyjętego Gminnego Programu pozwoliła na:

- Wsparcie rodzin w wypełnianiu funkcji opiekuńczo- wychowawczej.
- Wzmocnienie więzi rodzinnych w rodzinach mających problemy wychowawcze.
- Zachowanie pełnego składu rodzin/ utrzymanie dzieci w rodzinach biologicznych.
- Współpracę z podmiotami z szeroko rozumianej sfery pomocy społecznej oraz szkołami.
- Poprawę funkcjonowania rodzin z problemami opiekuńczo – wychowawczymi.

Na realizację zadania gmina Ełk w 2021 roku wydatkowała środki własne w kwocie – 548.681,33 zł,

Środki własne gminy w latach 2020-21:

Lp.		2020	2021
1.	wynagrodzenia dla asystentów	70.424,86 zł (2 asystentów)	79.856,13 zł (2 asystentów)

2.	dotatkowe wynagrodzenie roczne	4.951,50 zł (2 asystentów)	6.275,89 zł (2 asystentów)
3.	składki na ubezpieczenia społeczne i fundusz pracy	11.755,84 zł	16.276,93 zł
4.	zakładowy fundusz świadczeń socjalnych	3.100,52 zł	3.100,52 zł
5.	ryczałty na przejazdy lokalne dla asystentów rodziny	3.886,20 zł (2 asystentów)	4.530,45 zł (2 asystentów)
6.	zakup materiałów biurowych	-	-
7.	szkolenie pracowników	0 zł	0 zł
8.	koszty współfinansowania przez Ośrodek pobytu dzieci w rodzinach zastępczych i placówkach opiekuńczo-wychowawczych –	404.715,03 zł (34 dzieci)	438.641,41 zł (34 dzieci)
Ogółem: środki własne gminy		498.833,95 zł	548.681,33

W roku 2020 i 2021 Gminny Ośrodek Pomocy Społecznej zatrudniał 2 asystentów rodziny.

W 2021 roku umieszczono jedno dziecko w pieczy zastępczej, jedno dziecko wróciło pod opiekę rodzica biologicznego oraz jedno dziecko ukończyło 18 rok życia i opuściło placówkę opiekuńczo-wychowawczą.

Ogółem w pieczy zastępczej na koniec 2021 roku przebywało 34 dzieci z terenu gminy Ełk.

Na terenie gminy Ełk w 2021 roku była nawiązywana współpraca z podmiotami w celu wspierania rodziny przeżywającej trudności w wypełnianiu funkcji opiekuńczo-wychowawczej oraz wspierania dotychczasowych działań na rzecz rodziny, bez podpisywania porozumień.

Podmioty współpracujące w celu wspierania rodziny na terenie gminy Ełk:

- Urząd Gminy Ełk,
- Gminny Ośrodek Pomocy Społecznej w Ełku,
- Gminna Komisja Rozwiązywania Problemów Alkoholowych Gminy Ełk,
- Powiatowe Centrum Pomocy Rodzinie w Ełku,
- Komenda Powiatowa Policji w Ełku,
- sądy,
- domy dziecka,
- Prokuratura Rejonowa w Ełku,
- Caritas Diecezji Ełckiej,
- Poradnia Leczenia Uzależnienia od Alkoholu i Współuzależnienia w Ełku,
- MOPS Ełk,
- Hufiec Pracy w Ełku,
- Centrum Kształcenia Praktycznego i Ustawicznego w Ełku,
- OWES w Ełku,
- Alter CIS,
- Stowarzyszenie Adelfi w Ełku,
- Kuratorzy Sądowi,
- Powiatowe Centrum Pomocy Psychologiczno-Pedagogicznej w Ełku,
- pedagodzy ze szkół,
- oświata,
- służba zdrowia,
- parafie działające na terenie gminy,
- świetlice wiejskie z terenu gminy Ełk.

9.2. Gminny Program Przeciwdziałania Przemocy w Rodzinie oraz Ochrony Ofiar Przemocy w Rodzinie na lata 2017 - 2021

Gminny Program Przeciwdziałania Przemocy w Rodzinie oraz Ochrony Ofiar Przemocy w Rodzinie przyjęty Uchwałą nr XXXIX/288/2017 Rady Gminy Ełk z dnia 27 stycznia 2017r. realizowany w latach 2017 – 2021.

Monitorowaniem realizacji Gminnego Programu oraz czuwaniem nad prawidłowym wykonywaniem zadań zajmuje się Koordynator Gminnego Programu - Gminny Ośrodek Pomocy Społecznej w Ełku.

Adresatami Gminnego Programu są:

- Ofiary i sprawcy przemocy.
- Rodzice i opiekunowie krzywdzonych dzieci.
- Rodziny i osoby dotknięte zjawiskiem przemocy.
- Przedstawiciele instytucji i służb pracujących z osobami i rodzinami dotkniętymi przemocą (pedagodzy, psychologodzy, nauczyciele, pracownicy socjalni, pracownicy sądu, policjanci, wychowawcy, kuratorzy, terapeuci, socjoterapeuci, pracownicy służby zdrowia, duchowni).
- Przedstawiciele władz lokalnych (radni, sołtysi).
- Społeczeństwo.

Realizatorami Gminnego Programu są:

Podmioty działające w zakresie przeciwdziałania przemocy:

- Komenda Powiatowa Policji w Ełku;
- Gminna Komisja Rozwiązywania Problemów Alkoholowych Gminy Ełk;
- Poradnia Psychologiczno-Pedagogiczna w Ełku;
- Placówki oświatowe;

- Służba zdrowia;
- Sąd Rejonowy w Ełku;
- Prokuratura Rejonowa w Ełku;
- Powiatowe Centrum Pomocy Rodzinie w Ełku,

Inne podmioty działające na rzecz przeciwdziałania przemocy w rodzinie.

Cel główny w ramach Programu:

Gminny Program Przeciwdziałania Przemocy w Rodzinie oraz Ochrony Ofiar Przemocy w Rodzinie zakłada osiągnięcie następującego celu głównego: przeciwdziałanie zjawisku przemocy w rodzinie w Gminie Ełk i zapewnienie ochrony jej ofiarom.

Cel główny był realizowany poprzez cele szczegółowe:

- Udzielanie pomocy dzieciom i młodzieży z rodzin zagrożonych i dotkniętych przemocą w rodzinie.
- Podejmowanie działań profilaktycznych w zakresie przeciwdziałania przemocy w rodzinie.
- Podejmowanie działań mających na celu poprawę sytuacji rodzin zagrożonych i dotkniętych zjawiskiem przemocy w rodzinie.
- Umożliwienie podnoszenia kompetencji osób pracujących z osobami doświadczającymi przemocy w rodzinie lub osobami stosującymi przemoc w rodzinie.

Cele szczegółowe były realizowane m.in. przez:

- Podnoszenie wrażliwości społecznej wobec problemu przemocy w rodzinie, Wsparcie rodzin dotkniętych przemocą w rodzinie,

- Edukację społeczeństwa w zakresie problematyki przeciwdziałania przemocy w rodzinie,
- Podnoszenie kompetencji służb zajmujących się problematyką przeciwdziałania przemocy w rodzinie,
- Oddziaływanie na sprawców przemocy w rodzinie.

W 2020 roku, z myślą o mieszkańcach gminy Ełk wiele instytucji i organizacji podejmowało wiele inicjatyw i działań zwiększających świadomość mieszkańców na temat zjawiska przemocy w rodzinie oraz kontynuowano wprowadzanie licznych działań przeciwdziałających występowaniu przemocy:

W Gminnym Ośrodku Pomocy Społecznej w Ełku:

- opracowano Gminny Program Przeciwdziałania Przemocy w Rodzinie oraz Ochrony Ofiar Przemocy w Rodzinie na lata 2017 – 2021
- udział w konferencji podsumowującej kampanię „Białej Wstążki” – Stop Przemocy Wobec Kobiet 2020” (3 osoby) zorganizowanej przez MOPS Ełk,
- udział w szkoleniu dotyczącym pomocy dziecku z rodziny z problemem przemocy (2 osoby),
- asystenci rodziny i pracownicy Gminnego Ośrodka Pomocy Społecznej w Ełku, w celu zwiększenia kompetencji oraz skuteczności w działaniach, brali udział w:
 - szkoleniu „Zagadnienia z pomocy społecznej” (3 osoby),
 - szkoleniu „Wpływ uzależnienia na funkcjonowanie rodziny. Procedura zobowiązania do podjęcia leczenia odwykowego – zagadnienia prawne” (3 osoby)
 - szkoleniu „Świadczenia pomocy społecznej oraz tryb ich przyznawania (3 osoby)

9.3. Świadczenia z pomocy społecznej

Pomoc i wsparcie z pomocy społecznej w 2021 r. uzyskało 523 osoby, co stanowi 4,60% ogółu mieszkańców gminy. W stosunku do 2020r. zmniejszyła się liczba długotrwale korzystających z pomocy o 0,54%.

Gminny Ośrodek Pomocy Społecznej wydał łącznie 2.424 decyzji i 1405 rozstrzygnięć administracyjnych.

L.p	Decyzje	Ilość
1.	Decyzje w dziale świadczeń rodzinnych i FA	978
2.	Rozstrzygnięcia w dziale świadczeń rodzinnych	1405
3.	Decyzje o pomocy społecznej	1398
4.	Decyzje stypendialne i zasiłki szkolne	48

RODZAJE ŚWIADCZEŃ I PRZEZNACZONE ŚRODKI FINANSOWE W 2021r.

	LICZBA ŚWIADCZEŃ	KWOTA ŚWIADCZEŃ
	18.631	2.081.886 zł
ŚWIADCZENIA PIENIĘŻNE		
zasilek stały	771	439.898,00
zasilek okresowy	749	303.439,00
zasiłki celowe w naturze	122	114.005,00
ŚWIADCZENIA NIEPIENIĘŻNE		
posilek	7.158	42.843,00
schronienie	110	74.077,00
sprawienie pogrzebu	4	14.449,00
odpłatność za pobyt w domu pomocy społecznej	315	1.014.923,00
usługi opiekuńcze	8.598	35.688,00
opłacenie składek zdrowotnych	804	42.564,00

RZECZYWISTA LICZBA RODZIN OBJĘTYCH POMOCĄ SPOŁECZNĄ W 2021r.

WYSZCZEGÓLNIENIE	LICZBA OSÓB, KTÓRYM PRYZNANO DECYZJĄ ŚWIADCZENIE	LICZBA RODZIN OGÓŁEM	LICZBA OSÓB W RODZINACH
Świadczenie przyznane w ramach zadań zleconych i zadań własnych OGÓŁEM (bez względu na ich rodzaj, formę, liczbę oraz źródło finansowania)	324	245	523
w tym:	214	211	408
- świadczenie pieniężne			
- świadczenie niepieniężne	132	83	262

Świadczenie przyznane w ramach zadań zleconych bez względu na ich rodzaj, formę i liczbę	0	0	0
Świadczenia przyznane w ramach zadań własnych bez względu na ich rodzaj, formę i liczbę	324	245	323
Pomoc udzielana w postaci pracy socjalnej OGÓŁEM	x	245	323
w tym: wyłącznie w postaci pracy socjalnej	x	16	39
Praca socjalna w oparciu o:	Liczba kontraktów/projektów socjalnych	Liczba osób objętych kontraktami/projektami socjalnymi	
Kontrakt socjalny część a 1) 2)	14	14	
Kontrakt socjalny część B 1) 2)	9	9	
Projekt socjalny	0	0	

9.4. Działalność Zespołu Interdyscyplinarnego

Zespół Interdyscyplinarny, w skład którego wchodzi m.in. przedstawiciele pomocy społecznej, policji, prokuratury, sądu, służby zdrowia, oświaty, członków gminnej komisji rozwiązywania problemów alkoholowych oraz innych podmiotów i organizacji, został powołany Zarządzeniem nr 538/2010 Wójta Gminy Ełk z dnia 10 lutego 2010 r. z późn. zmianami.

W 2021r. odbyło się 5 posiedzeń Zespołu Interdyscyplinarnego zaś Grupy robocze pracowały nad 65 sprawami procedur Niebieskiej Karty na których zajmowano się sprawami związanymi z przemocą w rodzinie – głównie psychiczną, fizyczną i ekonomiczną (14 NK zostało wszczętych w 2019r., oraz 51 wszczętych w 2021r.). Większość procedur z 2021 r. zostało wszczętych przez przedstawicieli Komendy Powiatowej Policji w Ełku natomiast 3 NK przez przedstawicieli OPS). Ogółem odbyło się 151 posiedzeń grup roboczych.

W spotkaniach Grup roboczych średnio pracowało 2-6 przedstawicieli różnych instytucji i podmiotów. Natomiast w spotkaniach Zespołu Interdyscyplinarnego brało udział średnio - 15 osób.

W celu realizacji programów korekcyjno- edukacyjnych dla sprawców przemocy w rodzinie, Gminny Ośrodek Pomocy Społecznej w Ełku kontynuował współpracę z Powiatowym Centrum Pomocy Rodzinie w Ełku na podstawie porozumienia podpisanego w dniu 3 lutego 2017 r. W 2020 roku do udziału w programie skierowano 12 osób, natomiast w 2021 rok nie było skierowań.

W 2021 roku przeprowadzono dwa badania ankietowe wśród przedstawicieli Zespołu Interdyscyplinarnego. Badanie posłużyło dokonaniu analizy jakościowej i ilościowej realizacji Gminnego Programu oraz pracy członków Zespołu Interdyscyplinarnego.

Liczba rodzin, w których wszczęto procedurę

Niebieskiej Karty w latach 2014 – 2021

Rok	2014	2015	2016	2017	2018	2019	2020	2021
Liczba rodzin	34	73	49	46	39	31	38	51

Liczba rodzin, w których wszczęto procedurę NK

w latach 2012 – 2019 przez poszczególne instytucje.

Instytucja wszczynająca	2014	2015	2016	2017	2018	2019	2020	2021
OPS	-	-	3	1	3	3	4	3
PCPR	1	-	-	-	-	-	-	-
GKRPA	-	-	-	-	-	-	-	-
Policja	33	73	45	43	35	28	33	48
Oświata	-	-	-	2	1	-	1	1
Ochrona zdrowia	-	-	1	-	-	-	-	-

W 2021 roku na realizację działań Gminnego Programu Przeciwdziałania Przemocy w Rodzinie i Ochrony Ofiar Przemocy w Rodzinie wydatkowano kwotę – 15.278,06 zł. Były to środki własne Gminy Ełk.

9.5. Świadczenia rodzinne, świadczenia z funduszu alimentacyjnego, świadczenia wychowawcze, świadczenia dobry start, jednorazowe świadczenia za życiem

I. ŚWIADCZENIA RODZINNE

W ramach świadczeń rodzinnych realizowane są między innymi zasiłki rodzinne oraz dodatki do zasiłków, świadczenia opiekuńcze (zasiłek pielęgnacyjny, specjalny zasiłek opiekuńczy, świadczenie pielęgnacyjne), jednorazowa zapomoga z tytułu urodzenia się dziecka, świadczenie rodzicielskie, jednorazowe świadczenie „Za życiem”.

W 2021 roku w gminie Ełk ze świadczeń rodzinnych skorzystało 736 rodzin.

Szczegółowe wydatki poniesione w zakresie wypłacanych świadczeń rodzinnych przedstawia poniższa tabela.

Lp.	Rodzaj świadczenia	Liczba świadczeń	Kwota wypłaconych świadczeń (w zł)
1.	Zasiłek rodzinny wraz z dodatkami do zasiłku rodzinnego	12 589	1 355 139
2.	Zasiłek pielęgnacyjny	3 947	851 921
3.	Specjalny zasiłek opiekuńczy	101	60 247
4.	Świadczenia pielęgnacyjne	844	1 390 082
5.	Jednorazowa zapomoga z tytułu urodzenia się dziecka	63	63 000
6.	Świadczenie rodzicielskie	350	296 605
7.	Zasiłek dla opiekuna	24	14 880

8.	Składki na ubezpieczenie emerytalno - rentowe za osoby pobierające świadczenia opiekuńcze	594	276 542
9.	Jednorazowe świadczenie „Za życiem”	1	4 000
Łącznie		18 513	4 312 416

II. FUNDUSZ ALIMENTACYJNY

W przypadku bezskutecznej egzekucji alimentów prowadzonej przez komornika sądowego, osobom uprawnionym do alimentów ustalane jest prawo do świadczeń z funduszu alimentacyjnego.

W 2021 roku w gminie Ełk ze świadczeń z funduszu alimentacyjnego skorzystało 60 rodzin.

Szczegółowe wydatki poniesione w zakresie wypłacanych świadczeń z funduszu alimentacyjnego przedstawia poniższa tabela.

Lp.	Świadczenie	Liczba świadczeń	Kwota wypłacanych świadczeń (w zł)
1.	Świadczenia z funduszu alimentacyjnego	1 091	438 655

Dłużnicy alimentacyjni są zobowiązani do zwrotu organowi właściwemu wierzyciela należności w wysokości świadczeń wypłaconych z funduszu alimentacyjnego osobie uprawnionej łącznie z ustawowymi odsetkami.

Kwoty zwrócone przez dłużników alimentacyjnych wynosiły 228 504,67 z tytułu wypłaconych świadczeń z funduszu alimentacyjnego.

W 2021 roku wobec 93 dłużników alimentacyjnych podjęto i prowadzono działania zmierzające do zwiększenia ich odpowiedzialności oraz doprowadzenia do skutecznego egzekwowania i realizowania zobowiązań alimentacyjnych.

III. ŚWIADCZENIE WYCHOWAWCZE

Od 1 kwietnia 2016 r. Gminny Ośrodek Pomocy Społecznej w Ełku realizuje zadania wynikające z ustawy z dnia 11 lutego 2016 r. o pomocy państwa w wychowywaniu dzieci. Program Rodzina 500⁺.

W ramach programu wypłacane jest świadczenie wychowawcze, które ma na celu częściowe pokrycie wydatków związanych z wychowywaniem dziecka, w tym z opieką nad nim i zaspokojeniem jego potrzeb życiowych.

W 2020 roku wypłacono świadczenia wychowawcze na rzecz 2 325 dzieci z 1 379 rodzin.

Szczegółowe wydatki poniesione przez Ośrodek w zakresie wypłacanych świadczeń wychowawczych przedstawia poniższa tabela.

Lp.	Świadczenie	Liczba świadczeń	Kwota wypłacanych świadczeń (w zł)
1.	Świadczenia wychowawcze	25 406	12 623 841

IV. DODATEK MIESZKANIOWY

Dodatek mieszkaniowy jest świadczeniem pieniężnym wypłacanym przez gminę, mającym na celu dofinansowanie do wydatków mieszkaniowych ponoszonych w związku z zajmowaniem lokalu mieszkalnego. Pomoc ta przysługuje w przypadkach ściśle określonych przez przepisy ustawy z dnia 21 czerwca 2001 r. o dodatkach mieszkaniowych. W 2021 roku 59 gospodarstw domowych korzystało z dodatku mieszkaniowego.

Lp.	Świadczenie	Liczba świadczeń	Kwota wypłacanych świadczeń w złotych
1.	Dodatki mieszkaniowe	472	119 038

V. DODATEK ENERGETYCZNY

Dodatek energetyczny przysługuje odbiorcy wrażliwemu (osobie, która ma przyznany dodatek mieszkaniowy), o którym mowa w ustawie z dnia 10 kwietnia 1997 roku- Prawo energetyczne. Wysokość dodatku energetycznego dla gospodarstw domowych określa do 30 kwietnia danego roku Minister Klimatu w obwieszczeniu publikowanym w Dzienniku Urzędowym Rzeczypospolitej Polskiej Monitor Polski.

W 2021 roku ustalono prawo do dodatku energetycznego dla 26 gospodarstw domowych.

Szczegółowe wydatki poniesione przez Ośrodek w zakresie wypłacanych dodatków energetycznych.

Lp.	Świadczenie	Liczba świadczeń	Kwota wypłacanych świadczeń w złotych
	Dodatki energetyczne		
1.	gospodarstwa domowe prowadzone przez osobę samotną	43	506
2.	gospodarstwo domowe składające się z 2 do 4 osób	106	1 719
3.	gospodarstwo domowe składające się z co najmniej 5 osób	62	1 207
RAZEM:		211	3 432

Świadczenia rodzinne, świadczenia z funduszu alimentacyjnego, świadczenia wychowawcze, jednorazowe świadczenia „Za życiem”, dodatki energetyczne finansowane są w formie dotacji celowej z budżetu państwa.

10. OŚWIATA I EDUKACJA

10.1. Szkoły i przedszkola prowadzone przez Gminę Ełk

W Gminie Ełk od września 2021 r. funkcjonowało sześć szkół podstawowych z oddziałami przedszkolnymi w tym jedna niepubliczna, dwa przedszkola oraz cztery punkty przedszkolne przy szkołach podstawowych w tym jeden niepubliczny, tj.:

- Zespół Szkolno-Przedszkolny w Nowej Wsi Ełckiej, w skład którego wchodzi:

- Szkoła Podstawowa im. Jana Brzechwy,
- Przedszkole Samorządowe,

- Zespół Szkół Samorządowych w Stradunach, w skład którego wchodzi:

- Szkoła Podstawowa im. Jana Pawła II,
- Przedszkole Samorządowe,

- Szkoła Podstawowa im. ks. Jana Twardowskiego w Woszczelach, przy której mieści się Publiczny Punkt Przedszkolny,

- Szkoła Podstawowa im. Lecha Aleksandra Kaczyńskiego w Chełchach, przy której mieści się Publiczny Punkt Przedszkolny,

- Szkoła Podstawowa im. Szarych Szeregów w Mrozach Wielkich, przy której mieści się Publiczny Punkt Przedszkolny.

- Niepubliczna Szkoła Podstawowa im. rtm. Witolda Pileckiego w Rękusach, przy której mieści się Niepubliczny Punkt Przedszkolny.

10.2. Realizacja obowiązku szkolnego i nauki

W 2021 r. naukę w szkołach rozpoczęło 1 071 uczniów, (stan na 30.09.2021r.)

tj.:

Nazwa Szkoły	Ogólna liczba uczniów	Przedszkola /punkty przedszkolne	Oddziały przedszkolne	SP
ZS-P w Nowej Wsi Ełckiej	431	75	44	312
ZSS w Stradunach	210	42	23	145

SP w Woszczelach	141	25	13	103
SP w Chełchach	99	15	8	76
NSP w Rękusach	85	12	14	59
SP w Mrozach Wielkich	105	18	12	75
Ogółem	1071	187	114	770

Ośmiu uczniów szkoły podstawowej korzystało z dodatkowej bezpłatnej nauki języka polskiego. Jeden uczeń korzystał z nauczania indywidualnego. Ogólna liczba dzieci ze specjalnymi potrzebami edukacyjnymi wyniosła 47 uczniów.

We wrześniu 2021 r. liczba oddziałów w szkołach kształtowała się następująco:

Nazwa Szkoły	Ogólna liczba oddziałów	Przedszkola /punkty przedszkolne	Oddziały przedszkolne	Oddziały SP
ZS-P w Nowej Wsi Elckiej	20	3	2	15
ZSS w Stradunach	11	2	1	8
SP w Woszczelach	10	1	1	8
SP w Chełchach	10	1	1	8
NSP w Rękusach	10	1	1	8
SP w Mrozach Wielkich	10	1	1	8
Ogółem	71	9	7	55

W 2021 r. funkcjonowały 2 przedszkola gminne, do których uczęszczało 117 dzieci z roczników: 2016, 2017, 2018, 2019.

Ponadto, funkcjonowały 4 punkty przedszkolne w tym jeden niepubliczny, do których uczęszczało 70 dzieci z roczników: 2016, 2017, 2018, 2019.

W szkołach odbywała się nauka języka angielskiego, a dodatkowego języka obcego (rosyjskiego w ZSS w Stradunach i niemieckiego w pozostałych szkołach) w klasach VII-VIII – uczyło się 232 uczennic i uczniów.

Do jednej klasy (oddziału) w 2021 r. w szkołach publicznych uczęszczało średnio 16 uczniów. Najwięcej w Zespole Szkolno-Przedszkolnym w Nowej Wsi Ełckiej – średnio 22 uczniów w klasie, najmniej w Szkole Podstawowej w Chełchach – średnio 10 uczniów w klasie.

Na dofinansowanie pracodawcom kosztów kształcenia młodocianych pracowników zamieszkałych na terenie Gminy Ełk, gmina otrzymała środki finansowe w postaci dotacji celowej z Warmińsko-Mazurskiego Urzędu Wojewódzkiego w Olsztynie. W 2021 roku dofinansowano kształcenie 10 młodocianych pracowników na łączną kwotę 67 012,83 zł.

Forma nauki	Ilość młodocianych	Wysokość dofinansowania przekazana pracodawcom w zł
Nauka zawodu	9	61 678,83
Przyuczenie do wykonywania określonej pracy	1	5 334,00
RAZEM	10	67 012,83

10.3. Kadra pedagogiczna

Kadra nauczycielska według stopnia awansu zawodowego we wrześniu 2021 r. w poszczególnych szkołach wyniosła:

Nazwa szkoły	Liczba nauczycieli ogółem	Zatrudnieni w pełnym wymiarze	Zatrudnieni w niepełnym wymiarze	Liczba etatów ogółem	Liczba nauczycieli				
					Bez stopnia	Stażyści	Kontraktowi	Mianowani	Dyplomowani
ZS-P w Nowej Wsi Ełckiej	42	40	2	40,61	-	-	3	6	33
ZSS w Stradunach	26	24	2	24,92	-	1	4	9	12
SP w Woszczelach	20	15	5	16,23	1	-	1	3	15
SP w Chełchach	19	11	8	14,33	-	-	3	3	13
NSP w Rękusach	23	14	9	17,00	1	10	3	4	5
SP w Mrozach Wielkich	20	11	9	13,48	-	1	2	3	14
Ogółem w Gminie	150	115	35	126,57	2	12	16	28	92

W poszczególnych szkołach zatrudnionych było 150 nauczycielek i nauczycieli, w tym 115 w pełnym wymiarze godzin, natomiast 35 w niepełnym wymiarze godzin, co w przeliczeniu na pełne etaty wyniosło ogółem – 126,57 etatu. Czterech nauczycieli uzupełniało tygodniowy obowiązkowy wymiar zajęć w innej szkole. Ogólny wymiar uzupełnianych etatów wyniósł 1,25 etatu.

Stan zatrudnienia w danym roku szkolnym wynika z zatwierdzonej przez organ prowadzący organizacji roku, a ta ściśle związana jest z liczbą oddziałów na każdym poziomie nauczania, liczbą godzin wynikającą z podziału na grupy (dotyczy zajęć z wychowania fizycznego, języków obcych, informatyki, techniki i fizyki) zależną od liczebności oddziałów klasowych oraz określoną w rozporządzeniu /ramowe plany nauczania/ przez Ministra Edukacji i Nauki, liczbą godzin dla poszczególnych przedmiotów i poziomów nauczania.

Doskonalenie zawodowe nauczycieli w 2021 r.

Planowana kwota na doskonalenie zawodowe nauczycieli na rok 2021	Wykorzystana kwota na dofinansowanie doskonalenia zawodowego nauczycieli w 2021 r.
20 000 zł	12 818,00 zł

Nauczyciele zatrudnieni w szkołach Gminy Ełk korzystali w 2021 roku z dofinansowania kosztów doskonalenia zawodowego. Ogółem dofinansowanie otrzymało 10 nauczycieli na łączną kwotę 12 818,00 zł.

10.4. Dowóz uczniów

Gmina Ełk organizując od września 2021 r. dowóz uczniów do szkół zakupiła:

- miesięczne bilety komunikacji publicznej od firmy Open Tours w Ełku w cenie 119,00 zł za jeden bilet - dla 333 uczniów dojeżdżających do: SP w Woszczelach, ZSS w Stradunach, ZS-P w Nowej Wsi Ełckiej, SP w Chełchach, SP w Mrozach Wielkich oraz SOSW w Ełku.
- miesięczne bilety MZK - dla 77 uczniów dojeżdżających do SP w Chełchach, ZSS w Stradunach.

W drodze przetargu wynajmowanych było 5 autobusów i 3 busy od firmy Open Tours w Ełku, które na podstawie zakupionych biletów miesięcznych, dowoziły dzieci do szkół, zapewniając jednocześnie opiekunów do opieki nad dziećmi w czasie jazdy.

Zawarto również 10 umów z rodzicami dzieci niepełnosprawnych, którzy we własnym zakresie dowożą swoje dzieci samochodem osobowym do szkoły w roku szkolnym 2021/2022. Zwrot kosztów jednorazowego przejazdu następuje na zasadach określonych w art. 39a ustawy Prawo oświatowe.

Miesięczna ilość uczniów dowożonych środkami komunikacji publicznej od września 2021 r. wyniosła:

Szkoła	Ilość dowożonych uczniów
ZS-P w Nowej Wsi Ełckiej	198
SP w Woszczelach	83
ZSS w Stradunach	49
SP w Chełchach	35
SP w Mrozach Wielkich	44
SOSW w Ełku	1
Ogółem	410

Ogółem do szkół na terenie Gminy Ełk na 1071 uczniów w szkołach publicznych dojeżdżało – 410 uczniów.

10.5. Stypendia artystyczne i za wyniki w nauce

W 2021 roku wypłacono 2 stypendia artystyczne dla uczennic reprezentujących wysoki poziom artystyczny, szczególnie utalentowanych, zamieszkujących i działających na terenie Gminy Ełk.

Placówka	Liczba uczniów, którzy otrzymali dofinansowanie	Przyznana kwota dofinansowania ogółem
Szkoła średnia	1	500,00 zł
Szkoła podstawowa	1	1 000,00 zł
Razem		1 500,00 zł

W 2021 roku Wójt Gminy Ełk przyznał 6 uczniom, którzy osiągnęli najwyższy wynik z egzaminu ósmoklasisty w poszczególnej szkole, jednorazowe stypendium w kwocie 400,00 zł. Łączna kwota wypłaconego stypendium wyniosła 2 400,00 zł.

10.6. Stypendia motywacyjne

Stypendia motywacyjne za wyniki w nauce i za osiągnięcia sportowe są przyznawane uczniom, którzy uzyskali wysoką średnią, co najmniej 4,75 oraz przynajmniej dobrą ocenę z zachowania i wysokie wyniki we współzawodnictwie sportowym na szczeblu co najmniej międzyszkolnym. W 2021 roku wypłacono za I i II semestr stypendia motywacyjne 186 uczniom na łączną kwotę 19 999,99 zł.

Nazwa placówki oświatowej	Liczba wypłaconych stypendiów motywacyjnych
ZS-P w Nowej Wsi Ełckiej	91
SP w Chełchach	12
ZSS w Stradunach	31
SP w Woszczelach	16
SP w Mrozach	23
SP w Rękusach	13
RAZEM	186

10.7. Wydatki na oświatę

Dochody związane z oświatą w 2021 roku wyniosły 12.197.598,25 zł, natomiast wydatki gminy na oświatę zrealizowano w wysokości 18.885.025,63 zł.

Źródła dochodów oświaty:

- subwencja oświatowa - 9.761.309,00 zł,
- dotacja na wychowanie przedszkolne - 275.077,00 zł,
- dotacja celowa na pomoc materialną dla uczniów - 62.352,00 zł,
- dotacja celowa na wyposażenie. szkół w podręczniki i materiały ćwiczeniowe - 109.223,97 zł,
- dotacja celowa na realizację zadania „Aktywna tablica” -34.952,00 zł,
- dotacja celowa na realizację zadania „Poznaj Polskę” – 9.384,00 zł,

- środki na realizację programów finansowanych z udziałem środków europejskich – 1.909.053,85 zł,
- wykonane dochody jednostek oświatowych na podstawie sprawozdania Rb-27S - 19.230,64 zł,
- wykonane pozostałe dochody związane z oświatą urzędu gminy – 17.015,79 zł.

Rodzaje wydatków:

- wydatki bieżące zrealizowane w ramach planów finansowych jednostek oświatowych gminy Ełk – 15.213.749,18 zł,
- wydatki majątkowe zrealizowane w ramach planów finansowych jednostek oświatowych gminy Ełk – 80.707,00 zł,
- wydatki zrealizowane w ramach planów finansowych jednostek oświatowych dotyczące realizacji projektów finansowanych z udziałem środków europejskich – 277.996,27 zł,
- wydatki zrealizowane w ramach planu urzędu gminy dotyczące realizacji projektów finansowanych z udziałem środków europejskich – 1.736.311,58 zł,
- wydatki majątkowe zrealizowane w ramach planu urzędu gminy – 468.230,69 zł,
- wydatki na pomoc materialną dla uczniów zrealizowane w ramach planu finansowego GOPS Ełk- 77.940,00 zł,
- wydatki na wychowanie przedszkolne dotyczące dzieci zamieszkałych na terenie gminy Ełk a uczęszczających do przedszkoli na terenie innych gmin – 98.662,17 zł,
- dowożenie uczniów do szkół – 376.526,29 zł,
- doskonalenie nauczycieli – 56.874,00 zł,
- dotacje podmiotowe dla niepublicznej jednostki systemu oświaty – 492.128,45 zł,
- stypendia artystyczne – 3.900,00 zł,
- fundusz zdrowotny nauczycieli – 2.000,00 zł.

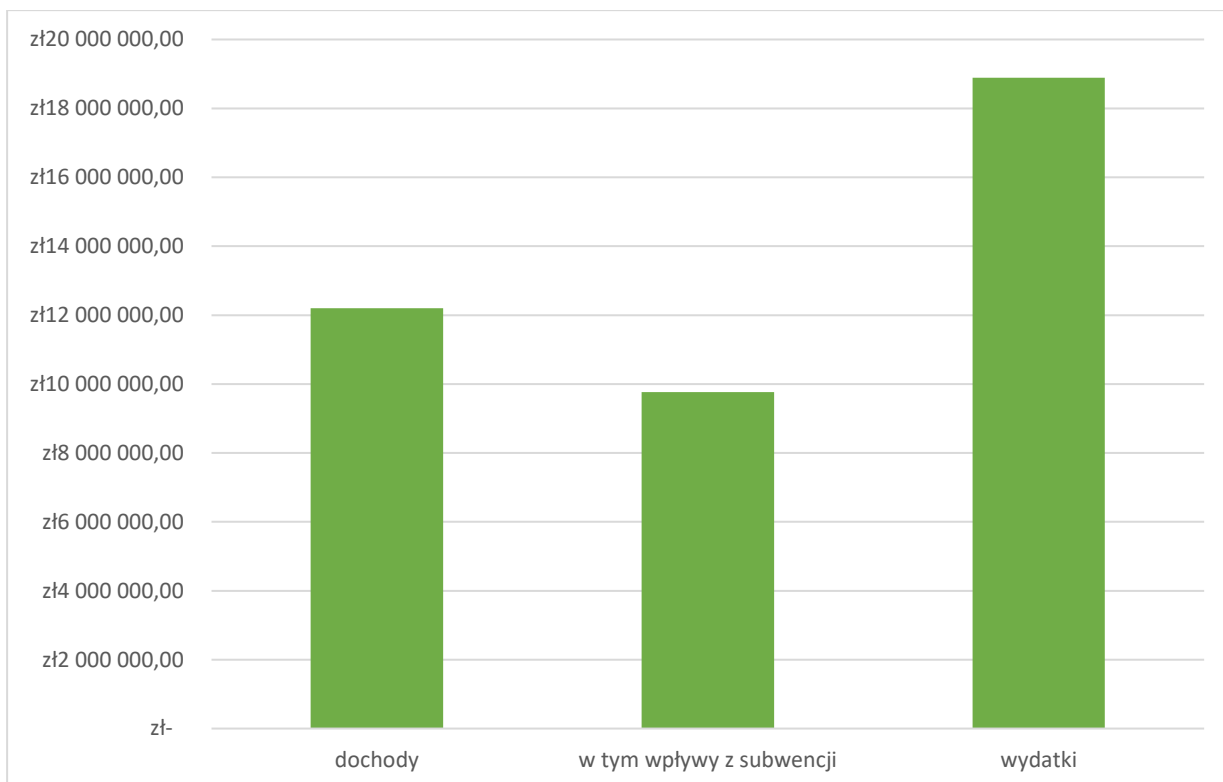

Najwięcej środków w łącznej wysokości 13.856.040,92 zł, wydano w 2021 roku na wynagrodzenia pracowników, pochodne od wynagrodzeń, dodatki socjalne należne nauczycielom zgodnie z Kartą Nauczyciela, dodatkowe wynagrodzenie roczne, PPK oraz odpis na ZFŚS.

11. INSTYTUCJE KULTURY

Na terenie Gminy Ełk działają:

- Biblioteka Publiczna Gminy Ełk z siedzibą w Nowej Wsi Ełckiej,
- Centrum Kultury Gminy Ełk z siedzibą w Stradunach,
- świetlice wiejskie.

11.1. Biblioteka Publiczna Gminy Ełk

Biblioteka Publiczna Gminy Ełk z siedzibą w Nowej Wsi Ełckiej jest samorządową instytucją kultury gminy Ełk działającą na podstawie statutu nadanego Uchwałą Nr VIII/49/2019 Rady Gminy Ełk z dnia 28 marca 2019 roku. Jej podstawową misją jest rozwijanie i zaspakajanie potrzeb czytelniczych i informacyjnych mieszkańców, upowszechnianie wiedzy i kultury oraz zapewnienie sprawnego funkcjonowania sieci bibliotecznej na terenie gminy. W zakresie wypełniania swoich zadań Biblioteka aktywnie uczestniczy w życiu społecznym lokalnego środowiska, współdziała z bibliotekami innych sieci, instytucjami kulturalno-oświatowymi, organizacjami i stowarzyszeniami w rozwijaniu i zaspokajaniu potrzeb oświatowych i kulturalnych społeczeństwa gminy Ełk.

I. SIEĆ BIBLIOTECZNA I BAZA MATERIALNA BIBLIOTEKI

W Bibliotece Publicznej Gminy Ełk zatrudnionych jest obecnie pięć osób, cztery osoby w bibliotece macierzystej i jedna w Filii. W 2021 roku w bibliotece w Nowej Wsi Ełckiej, została zatrudniona osoba na stanowisku młodszego bibliotekarza.

Na terenie Gminy Ełk działają:

- Biblioteka Publiczna Gminy Ełk z/s w Nowej Wsi Ełckiej,
- Filia BPGE w Stradunach,
- punkt biblioteczny w Reglu,
- punkt biblioteczny w Woszczelach.

II. ZBIORY BIBLIOTECZNE. GROMADZENIE. UDOSTĘPNIANIE

Biblioteka gromadzi, opracowuje i udostępnia zbiory książkowe oraz dokumenty elektroniczne. Podstawę działania Biblioteki Publicznej Gminy Ełk stanowią jej księgozbiory. Są one przedmiotem szczególnej troski kadry bibliotecznej, co przejawia się nie tylko w dbałości o wartość, estetykę i stan fizyczny księgozbioru, lecz również

w jego systematycznym odnawianiu. Biblioteka aktualizuje zbiory, dostosowuje je do zmieniających się potrzeb i zainteresowań czytelników poprzez zakup nowości i przeprowadzanie systematycznych selekcji książek.

Systematyczny dopływ nowości wydawniczych jest najważniejszym elementem w działalności biblioteki. W roku sprawozdawczym uzupełnianie zbiorów odbywało się poprzez zakup książek, dokonywanych w księgarni internetowej „Tania książka.pl”, z uwagi na atrakcyjną ofertę cenową i dogodną formę płatności.

III. CZYTELNICTWO

W 2021 roku wśród czytelników bibliotek dominowała grupa „Osoby pracujące” stanowiła 165 osób. Następnie grupa „Pozostali” (osoby niezatrudnione, dzieci nieuczęszczające do szkoły, emeryci, renciści oraz osoby bezrobotne) stanowiła 152 osoby. „Osoby uczące się” (dzieci i młodzież) stanowiła 146 osób. Księgozbiór biblioteki rozbudowywany jest w oparciu o potrzeby wszystkich grup czytelniczych. Z usług wypożyczania książek skorzystało ogółem 346 kobiet i 117 mężczyzn.

W 2021 roku zarejestrowano ogółem 463 czytelników. Liczba wypożyczeń na zewnątrz wynosiła 7566, w tym: literatura piękna dla dorosłych: 5976, literatura piękna dla dzieci i młodzieży: 1099, literatura z innych działów: 491. Liczba wypożyczeń na miejscu wynosiła: 244, liczba wypożyczeń audiobooków: 1. Liczba odwiedzin w bibliotekach ogółem wynosiła 4330, w tym na zewnątrz: 4004, na miejscu: 326.

W 2021 roku za pośrednictwem Wojewódzkiej Biblioteki Publicznej w Olsztynie BPGE przystąpiła do konsorcjum Legimi i Empik GO. Konsorcja te pozwoliły BPGE na bezpłatne udostępnianie kodów czytelnikom, którzy wyrażali chęć korzystania z audiobooków i ebooków za pomocą aplikacji na wybranym przez siebie urządzeniu elektronicznym.

Od 2021 w Bibliotece istnieje możliwość skorzystania z wypożyczenia prasy na miejscu. Czytelnicy mają do dyspozycji 16 tytułów w bibliotece w Nowej Wsi Etckiej oraz 3 w Filii BPGE w Stradunach.

BPGE w roku sprawozdawczym również przystąpiła do darmowej wypożyczalni Academica umożliwiającej korzystanie ze zbiorów cyfrowych Biblioteki Narodowej.

Biblioteka macierzysta otwarta jest od poniedziałku do piątku w godzinach od 11.00 do 19.00. Filia biblioteczna w Stradunach czynna jest w godzinach od 11.00 do 19.00, oraz od 9.00 do 17.00, co umożliwia odwiedziny czytelnikom i użytkownikom pracującym i uczącym się.

IV. DZIAŁALNOŚĆ POPULARYZATORSKA

Popularyzacja książki i czytelnictwa od zawsze zajmowała ważne miejsce w działalności Biblioteki Publicznej Gminy Ełk. W roku 2021, podobnie jak w latach ubiegłych, biblioteka oprócz udostępniania zbiorów i świadczenia usług informacyjnych, prowadziła działalność animacyjną i edukacyjną. W działalności popularyzatorskiej i upowszechnieniowej biblioteki szczególne miejsce zajmują działania adresowane do dzieci i młodzieży. Inicjatywy kulturalne i edukacyjne podejmowane przez placówki biblioteczne, są formą zachęty do większej aktywności czytelniczej młodych użytkowników biblioteki. Placówki biblioteczne przeprowadzały m. in.:

- „Zajęcia w bibliotece”, prowadzone w bibliotece Nowej Wsi Ełckiej i Stradunach, skierowane do grupy dzieci od 5 do 12 roku życia, stanowiące połączenie zajęć literacko-plastyczno-kulinarnych z wykorzystaniem nowo powstałych pracowni na terenie obiektu BPGE.





- Ferie zimowe pod nazwą „**Bajkowe ferie**”. Zajęcia opierały się na wspólnym czytaniu wybranych książek o różnej tematyce z zasobów biblioteki jak również uczestnicy ferii przynosili własne książki, by zaprezentować prywatne zbiory. Personel biblioteki zorganizował quizy i zagadki na temat przeczytanej wspólnie literatury. Dzieci miały okazję poznać działanie bajecznego teatryku kamishibai, uczestniczyły w zabawach ruchowych w bibliotece, jak również na świeżym powietrzu na boisku w Nowej Wsi Elckiej. Ponadto przygotowały własne posiłki, grały w gry planszowe i stolkowe oraz korzystały ze stanowisk komputerowych.



- „Randka w ciemno z książką”, skierowana do młodzieży i dorosłych polegająca na wypożyczeniu opakowanej niewidocznej dla czytelnika pozycji opatrzonej jedynie numerem inwentarzowym i cytatem z książki który miał zachęcić czytelnika do wypożyczenia.

- Ia klas 1-3 gminnych szkół podstawowych biblioteki zorganizowały konkurs plastyczny na najładniejszą zakładkę do książki. W konkursie uczestniczyło 81 uczniów. Najpiękniejsze prace zostały wyróżnione. Wszyscy uczestnicy otrzymali symboliczne nagrody i dyplomy za udział.

- konkurs plastyczny: „Flaga inna niż malowana”. Dzieci szkół gminnych miały okazję wykazać się kreatywnie by stworzyć flagę kraju w nietypowy sposób. W konkursie uczestniczyło 10 osób. Uczestnicy zostali nagrodzeni przez bibliotekę.

- obchody „Dnia matki”. W bibliotekach zostały zorganizowane wystawy literatury „polecamy dla mamy”. Wszystkie mamy odwiedzające biblioteki które wypożyczyły przynajmniej jedną pozycję otrzymały upominek w postaci czekolady herbaty i zakładki. Rozdano 20 upominków. Wydarzenie miało na celu zachęcenie czytelniczek do wypożyczeń.

- Dzień dziecka w Gminie Ełk. W programie znalazły się :loteria fantowa, gry i zabawy w ogródku biblioteki z wykorzystaniem wyposażenia z projektów.

- impreza dla uczniów szkół gminnych klas VI i VII pod nazwą „Zaczytaj się na nowo”.

- „Półkolonie letnie” - w bibliotece. Dzieci w wieku 6-14 lat miały okazję do skorzystania z oferty zawierającej quizy, zagadki łamigłówek zabawy z książką, gry planszowe i komputerowe. Znalazło się również czytanie ulubionych książeczek w plenerze oraz zabawy kreatywno-plastyczne.



- Biblioteka wzięła udział w Narodowym Czytaniu - polskiej akcji społecznej pod patronatem pary prezydenckiej : Pani Agaty Kornhauser-Dudy i Pana Prezydenta Andrzeja Dudy, propagującej znajomość literatury narodowej, w której obszerne fragmenty narodowych dzieł odczytywane są publicznie. W 2021 r. wybrano „Moralność Pani Dulskiej” Gabrieli Zapolskiej. Dnia 24 września w BPGE na scenie sali widowiskowej BPGE odbyła się inscenizacja II aktu sztuki przedstawiona przez seniorki ze Stradun pod opieką bibliotekarki Filii BPGE w Stradunach. W części artystycznej wystąpili młodzi artyści, mieszkańcy Nowej Wsi Ełckiej grając i śpiewając znane nastrojowe utwory.



- „Mała książka wielki człowiek” = projekt miał na celu pokazanie biblioteki jako instytucji kultury, w której życie może włączyć się dziecko w wieku przedszkolnym, poprzez zarejestrowanie się i wypożyczenie ulubionych książek. Organizator akcji przygotował każdemu z uczestników wyprawkę czytelniczą, w postaci 2 książek dla dziecka i rodzica. Każdy młody czytelnik, który aktywnie uczestniczył w akcji otrzymał imienny dyplom potwierdzający jego czytelnicze zainteresowania. Celem projektu jest zachęcenie dorosłych do poświęcenia czasu na poczytanie dziecku i czerpanie radości ze wspólnie spędzonego czasu .

- 9 października 2021r., czytelnicy i użytkownicy BPGE w wieku 7-12 lat zamieszkali na terenie Gminy Elk wzięli udział w ogólnopolskiej akcji pod nazwą „Noc Bibliotek.”

Celem spotkania było pokazanie w niekonwencjonalny sposób biblioteki jako najbardziej dostępnej instytucji kultury z ofertą dla osób w każdym wieku. Ideą akcji było pokazanie, jak wielki potencjał społeczny mają biblioteki i jak bardzo się w ostatnich latach zmieniły.



- konkurs „Jesienne wierszowanie”, skierowany dla klas IV szkół podstawowych Gminy Ełk. Samodzielnie napisane wiersze wpłynęły do bibliotek w Nowej Wsi i Stradunach. Celem było zachęcenie do tworzenia własnych krótkich wierszowanych utworów.

Najpiękniejsze wiersze zostały wyróżnione, wszyscy uczestnicy otrzymali dyplomy uznania.

- Spotkanie andrzejkowe dla seniorów pod nazwą „Powróćmy jak za dawnych lat”. Celem spotkania była integracja seniorów. Uczestnicy spędzili czas rozwiązując quizy literackie i uczestnicząc we wróżbach andrzejkowych oraz śpiewając złote polskie przeboje.



- „Światowy dzień pluszowego misia” - dzieci słuchały opowieści o Kubusiu Puchatku, poznały historię niedźwiedzia Wojtka, rozwiązały quiz o znanych bajkowych misiach, skosztowały "misiowe co nie co". Uczestnicy stworzyli pracę plastyczną, fotkę w misiowej foto budce oraz poruszali się w rytm muzyki znanych misiowych piosenek.

- Mikołajki. W programie imprezy ujęto tematyczne gry i zabawy związane z mikołajkowymi obchodami. Każde dziecko zostało obdarowane upominkiem od Biblioteki.



- konkurs plastyczny na „najładniejszą ozdobę bożonarodzeniową”. Do udziału w konkursie zaproszono uczniów klas „0” szkół gminnych. Zgłosiło się 6 osób. Wszyscy uczestnicy otrzymali nagrody książkowe.



Od lat biblioteka świadczy również usługę po nazwą „ Książka na telefon” skierowaną do osób starszych, chorych, niepełnosprawnych ruchowo, zamieszkałych na terenie Nowej Wsi Ełckiej lub Stradun, które nie mają możliwości skorzystania z pomocy rodziny lub znajomych.

Biblioteka posiada swój własny profil na portalu społecznościowym Facebook , którego celem jest bezpośrednia relacja z czytelnikami, przekazywanie najważniejszych informacji z życia biblioteki oraz bieżącej działalności przez internet. BPGE posiada własną stronę internetową wraz z BIP strony, dzięki której utrzymuje stały kontakt z użytkownikami i czytelnikami, pełni rolę informacyjną promuje czytelnictwo, również ukazuje działalność biblioteki.

Na stronie działa katalog on-line poprzez serwis "szukam książki.pl". W serwisie „szukam książki” można wyszukiwać interesujące czytelnika książki z bazy 19 mln książek w całej Polsce, lub po prostu w BPGE. Następnie można sprawdzić dostępność danej pozycji i ją zarezerwować, lub dodać do listy do przeczytania.

BPGE pracuje w systemie MAK+ (MakPlus) który jest elektronicznym, zintegrowanym systemem bibliotecznym, stworzonym i rozwijanym przez Instytut Książki. System umożliwia tworzenie elektronicznego katalogu bibliotecznego, bazy użytkowników placówki, rejestrację wypożyczeń i udostępnień zasobów oraz prowadzenie statystyki biblioteczej. Praca odbywa się poprzez przeglądarkę internetową. BPGE korzysta z programu Mak+ poprzez hosting z Instytutu Książki. BPGE prowadzi elektroniczne wypożyczanie zbiorów .

V. KOMPUTERYZACJA

W roku 2021 w placówkach bibliecznych użytkowano 7 komputerów z dostępem dla czytelników. Wszystkie komputery posiadają łącze internetowe. W bibliotekach gminy Ełk dostęp do Internetu jest bezpłatny.

VI. AUTOMATYZACJA PROCESU OPRACOWANIA ZBIORÓW

VII. UDZIAŁ W PROGRAMACH

W 2021 roku, podobnie jak w latach ubiegłych, biblioteka przystąpiła do Programu MKiDN „Zakup nowości wydawniczych do bibliotek publicznych”. W ramach Programu otrzymano dotację w wysokości 3 000,00 zł z przeznaczeniem na zakup nowości wydawniczych, zakupiono 117 książek.

VIII. INFRASTRUKTURA BIBLIOTEKI

W latach poprzedzających BPGE przystąpiła do projektów „ Zachowanie dziedzictwa kulturowego dzięki rozbudowie biblioteki w Nowej Wsi Ełckiej ” oraz „Przebudowa budynku i wyposażenie Biblioteki Publicznej Gminy Ełk” w ramach konkursu NPRCz Priorytet 2, Infrastruktura bibliotek 2016-2020. Dzięki programom Biblioteka zyskała nowoczesną infrastrukturę i wyposażenie pozwalające na poprawienie funkcjonowania placówki, oraz poszerzenie oferty kulturalno-oświatowej. Celem projektów było uzyskanie obiektu przystosowanego do pełnienia funkcji przyjaznego odwiedzającym, wyposażonego w urządzenia i instalacje umożliwiające pełne korzystanie z oferowanych usług. Oprócz działalności podstawowej, dzięki realizacji projektów poprawiony został stan techniczny obiektu, zakupione zostało nowoczesne wyposażenie, dzięki czemu możliwa jest organizacja zajęć dodatkowych. Obiekt odpowiada obecnie zmieniającym się oczekiwaniom odbiorców, dążących do

korzystania z obiektów atrakcyjnych, wyposażonych zgodnie z nowymi standardami. Zrealizowane działania umożliwiły osiągnięcie zakładanego rezultatu – stworzenie warunków do prawidłowego funkcjonowania nowoczesnej biblioteki (wypożyczalnia, pracownia internetowa, sala dla dzieci, system biblioteczny, monitoring). Budynek spełnia wymagania aktualnie obowiązujących przepisów z zakresu bezpieczeństwa i jest dostosowany do użytkowania przez osoby niepełnosprawne.



IX. SZKOLENIA I DOSKONALENIA ZAWODOWE

W celu podniesienia kompetencji pracowniczych oraz zdobycia wiedzy i narzędzi do podniesienia oferty edukacyjnej, w roku sprawozdawczym pracownicy merytoryczni uczestniczyli w szkoleniach organizowanych przez Wojewódzką Bibliotekę Publiczną:

11.2. Centrum Kultury Gminy Ełk z siedzibą w Stradunach

Gminne Centrum Kultury w Stradunach to dobro wspólne społeczności. Głównym celem tej samorządowej instytucji, jest upowszechnianie i ochrona kultury, a także ułatwienie mieszkańcom dostępu do niej. Do podstawowej działalności placówki należy rozpoznawanie i rozbudzanie zainteresowań oraz potrzeb kulturalnych społeczności lokalnej, przygotowanie do odbioru i tworzenie wartości kulturalnych, promowanie zespołów twórczych i indywidualnych artystów oraz koordynacja działalności kulturalno-wychowawczej na terenie Gminy Ełk.

Przy Centrum Kultury Gminy Ełk zs. w Stradunach oraz filii w Nowej Wsi Ełckiej funkcjonują zespoły muzyczne, koła rękodzielnicze, grupy wokalne. Centrum Kultury w Stradunach animuje działania kulturalne w gminie, integruje społeczność lokalną, zapewnia różnorodne formy spędzania wolnego czasu oraz wszechstronnie edukuje do aktywnego uczestnictwa w kulturze. Umożliwi realizację szerokiego wachlarza potrzeb kulturalnych zarówno mieszkańcom jak i turystom.

Główna siedziba, znajduje się w Stradunach, natomiast w Nowej Wsi Ełckiej w budynku Biblioteki Publicznej Gminy Ełk mieści się filia CKGE. W ramach ich działalności organizowane są zajęcia plastyczne, rękodzielnicze, świetlicowe oraz muzyczne dla dzieci i młodzieży.

W 2021 r., podobnie jak w 2020 r. prace CKGE zakłóciła pandemia COVID-19, a w czasie, w którym instytucje rządowe zezwoliły na działalność, CKGE i filia funkcjonowały przy państwowych obostrzeniach i w reżimie sanitarnym.

Wydarzyło się w 2020 roku:

■ Organizacja półkolonii podczas ferii zimowych

Podczas ferii zimowych dzieci i młodzież mogły uczestniczyć w zajęciach, organizowanych w Stradunach i Nowej Wsi przez Centrum Kultury przy współpracy z Gminną Bibliotekę Publiczną. Wszystkich, którzy szukali pomysłu jak spędzić ten czas zaprosiliśmy do udziału w półkoloniach zimowych organizowanych w bajkowym klimacie.



■ Wielkanocne Podchody

Zabawa polegała na tradycyjnych zasadach znanej powszechnie gry terenowej – oczywiście trzeba było zachować ostrożność i nie można było wykonać jej w grupie. Gra odbyła się w Stradunach oraz w Nowej Wsi Elckiej. W każdej miejscowości ukryte były po 3 wielkanocne jajka, które trzeba było odnaleźć, kierując się wskazówkami i znakami. Po odnalezieniu pisanki, należało zrobić zdjęcie i umieścić na profilu fb CKGE.



■ Dzień Matki

Z okazji Dnia Matki zorganizowano konkurs skierowany do dzieci i młodzieży w wieku 7-14 lat mieszkających na terenie Gminy Etk.

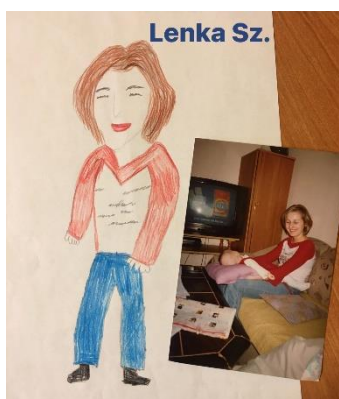

■ Festyn z okazji Dnia Dziecka

Z okazji Dnia Dziecka zorganizowaliśmy festyny dla najmłodszych mieszkańców gminy. Spędziliśmy go naprawdę intensywnie począwszy od zawodów sportowych, przez loterie fantowa, wspólne kręcenie waty cukrowej, układanie przepięknych wzorów z koralików, zabawy z chustą klanza, aż po stworzenie farbami obrazów pt. „Moje wymarzone wakacje”. Dzieci mogły wziąć udział w fantastycznych grach i zabawach, były konkursy, malowanie twarzy a także zajęcia artystyczne.



- II edycja projektu „Śladami Mistrza – spotkania”, w ramach programu Bardzo Młoda Kultura 2019-2021

Strategicznym celem programu Bardzo Młoda Kultura 2019-2021 jest wzmocnienie roli edukacji kulturowej w Polsce poprzez pobudzenie i wykorzystanie edukacyjnego potencjału kultury. Głównym założeniem jest zbliżenie do siebie pokoleń poprzez pieśń i muzykę tradycyjną. W ramach projektu odbywały się bezpłatne cotygodniowe spotkania z młodzieżą. Swój udział w projekcie miał również działający przy Centrum Kultury Gminy Ełk zespół Stradunianki. Panie wspierały i edukowały lokalną młodzież. Działania te miały na celu angażowanie młodzieży w wydarzenia kulturalne, możliwość poznania tradycji oraz budowanie dialogu międzypokoleniowego. Na zakończenie warsztatów odbyła się potańcówka z muzyką tradycyjną, ze specjalnym udziałem Adama Struga.

- Zajęcia wakacyjne dla dzieci

Centrum Kultury zorganizowało w tym roku półkolonie w tematyce magii i czarów. Do wyboru były dwa turnusy. Obowiązywały zapisy, a wszystkie zajęcia odbywały się z obowiązującym reżimie sanitarnym.

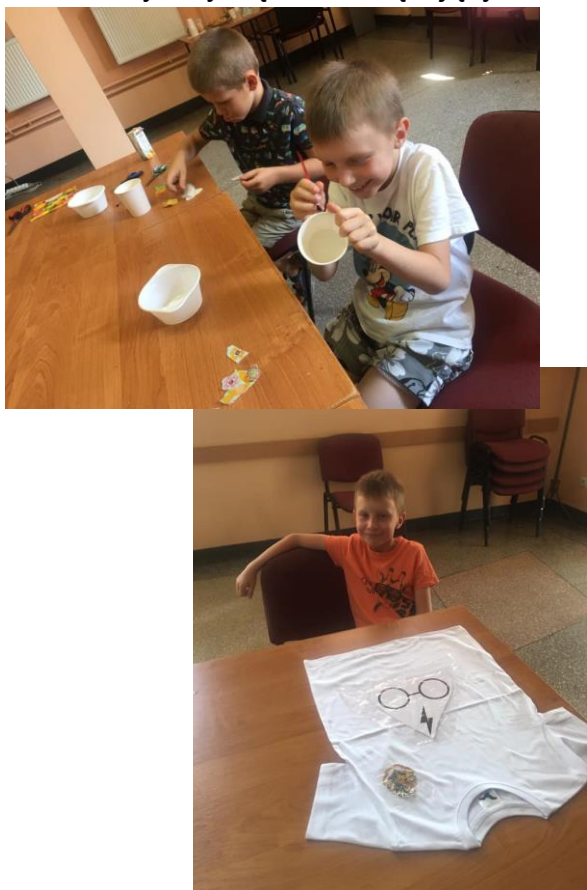

■ „Międzynarodowy Jarmark Folkloru”

W niedzielę 2 sierpnia, ogłoszono wyniki Przeglądu Zespołów, Kapel i Solistów, który odbył się podczas 43. Międzynarodowego Jarmarku Folkloru w Węgorzewie. To niezwykle barwne wydarzenia co roku gromadzi wielu wielbicieli autentycznej kultury ludowej z Polski i zagranicy - twórców, rzemieślników i rękodzielników, śpiewaków i muzykantów. Swój kunszt śpiewaczy, taneczny i muzyczny zaprezentowali wykonawcy z Polski oraz państw ościennych.

Jury przeglądu postanowiło przyznać I nagrodę w kategorii solistów śpiewaków pani Halinie Komosińskiej, śpiewaczce z Nowej Wieś Etckiej z Zespołu Zielona Dąbrowa.



■ Kino na 3 strony Gminy

W sierpniu zaprosiliśmy mieszkańców gminy i gości na plenerowe kino na leżakach! W trzy soboty sierpnia wyświetliliśmy znane produkcje zarówno polskie jak i zagraniczne. Projekcje odbyły się w Rożyńsku na placu przy blokach - 7 sierpnia „U Pana Boga za piecem”; Szeligach na plaży - 21 sierpnia „Biała jak mleko, czerwona jak krew”; Nowej Wsi Etckiej na boisku - 28 sierpnia „Waleczne rybki”

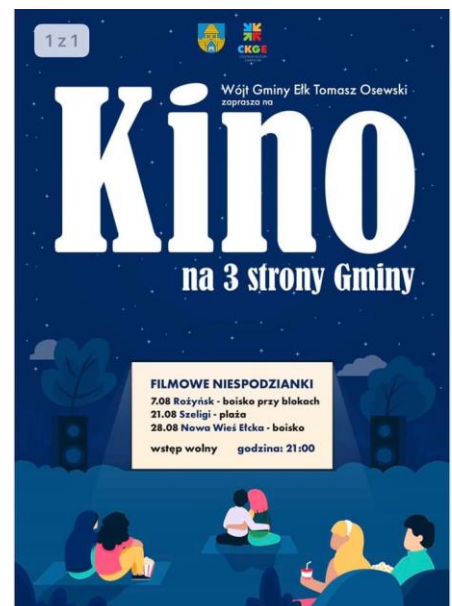

■ Półkolonie

W sierpniu odbył się II turnus półkolonii, podczas których, zabraliśmy dzieci w kulinarną przygodę. Uczestnicy mieli okazję zrobić własną mąkę, a następnie upiec z niej chleb, na deser stworzyliśmy arbuзовą pizzę i nauczyliśmy się, które warzywa i owoce mają najlepszy wpływ na nasz mózg czy serce... powstały wspaniałe prace z gliny - własnoręcznie wykonane i ozdobione talerze na pewno pięknie prezentują się w każdym domu. Z kartonów dzieci stworzyły wielki kolorowe rakiety. Zajęcia odbywały się zarówno w Stradunach jak i Nowej Wsi Etckiej



■ Potańcówka z Kapelą Batareja

22 sierpnia wieczór był ciepły i przyjemny, a chętnych do tańca i wspólnej zabawy przy akompaniamencie Kapeli Batareja nie brakowało. Potańcówki są otwarte dla wszystkich, bez względu na wiek i stopień tanecznego wtajemniczenia.



Potańcówka realizowana w ramach Programu Narodowego Centrum Kultury Bardzo Młoda Kultura 2019-2021. Tytuł projektu "Śladami Mistrza - spałkania".



■ „Jak to dawniej bywało” czyli śpiewy, tańce i warsztaty ludowe

We wrześniu panie z Zielonej Dąbrowy przeprowadziły warsztatowe pokazy dawnych zwyczajów m.in. uczyły nas tradycyjnego kiszenia kapusty, maglowania i prasowania, prania na tarze, robienia kwiatów i ozdób z bibuły. Pokazały jak działało wrzeciono czy jak się ubierało niemowlaka. Można było również skosztować twarogu i masła własnej roboty. Po warsztatach odbyła się potańcówka z kapela Trzy Czwarte. Mimo pogody już bardzo jesiennej wszyscy bawili się doskonale, a dla największych zmarzluchów przygotowane było ognisko.

JAK TO DAWNIEJ BYWAŁO
czyli śpiewy i tańce ludowe

WARSZTATY PIĘŚNI LUDOWYCH
Poprowadzi Maria Stępkowska
wraz z zespołem Zielona Dąbrowa

16.09 16:00-19:00
17.09 17:00 19:00

**POTAŃCÓWKA
Z KAPEŁĄ "TRZY CZWARTE"
oraz warsztaty tańca w parach**

19.09
16:00 - warsztaty rękodzieła ludowego
17:00 - koncert

Plac za Biblioteką w Nowej Wsi Elckiej
(w przypadku niepogody zapraszamy do budynku Biblioteki)

Ponadto w programie:
- ognisko (prosimy o zabranie własnych kiełbasek)
- prezentacje KGW
- atrakcje dla dzieci



■ „Prosto w serce”

Koniec października to okres dosyć refleksyjny, ale nie musi być smutny... zwłaszcza przy muzyce znanego nam wszystkim Marcina Pyciaka, który tym razem wystąpił z repertuarem klasycznym i sentymentalnym, składającym się z utworów znanych i nieśmiertelnych, oraz własnych kompozycji do wierszy polskich poetów.



■ Wspólne śpiewanie pieśni patriotycznych

Listopadowy koncert z udziałem zespołów śpiewaczych Stradunianki oraz Zielona Dąbrowa, a także uczestników zajęć muzycznych. Dzięki przygotowanym śpiewnikom, publiczność brała aktywny udział w koncercie.



■ Zajęcia artystyczne i kulinarne



11.3. Świetlice wiejskie

Na terenie Gminy Ełk istnieje 12 świetlic wiejskich w miejscowościach:

- Barany,
- Chojniak,
- Kałęczyny,
- Mostoły,
- Mołdzie,
- Mrozy Wielkie,
- Regiel,
- Rożyńsk,
- Ruska Wieś,
- Siedliska,
- Lega,
- Woszczele.

Świetlice pełnią funkcję centrów kultury lokalnej, organizują czas wolny, integrują społeczność. Służą nie tylko dzieciom, ale także dorosłym, organizowane są w nich imprezy integracyjne dla mieszkańców. Nadzór nad świetlicami sprawuje Wydział Kultury, Promocji i Sportu Urzędu Gminy Ełk. W 2021 roku działalność świetlic była mocno ograniczona z powodu pandemii COVID-19.

12. ZAKŁAD USŁUG GMINNYCH

Zakład Usług Gminnych Gmina Ełk Sp. z o.o. jest spółką z ograniczoną odpowiedzialnością posiadającą osobowość prawną. Został powołany Uchwałą Nr LII/366/2017 Rady Gminy Ełk z 29 września 2017 roku. Przedsiębiorstwo zostało zarejestrowane 5 grudnia 2017 roku w Sądzie Rejonowym w Olsztynie VIII Wydział Gospodarczy Krajowego Rejestru Sądowego jako jednoosobowa spółka Gminy Ełk pod nr KRS 0000706273.

Podstawowym przedmiotem działalności jest pobór, uzdatnianie i dostarczanie wody, odprowadzanie i oczyszczanie ścieków, zbieranie nieczystości innych niż niebezpieczne, utrzymanie porządku na terenie Gminy Ełk, usługi związane z zagospodarowaniem terenów zieleni.

W 2021 roku Zarząd Spółki był jednoosobowy w osobie Prezesa Zarządu – Krzysztofa Kurzynowskiego.

Schemat organizacyjny Spółki Zakład Usług Gminnych Gmina Ełk Spółka z o.o.

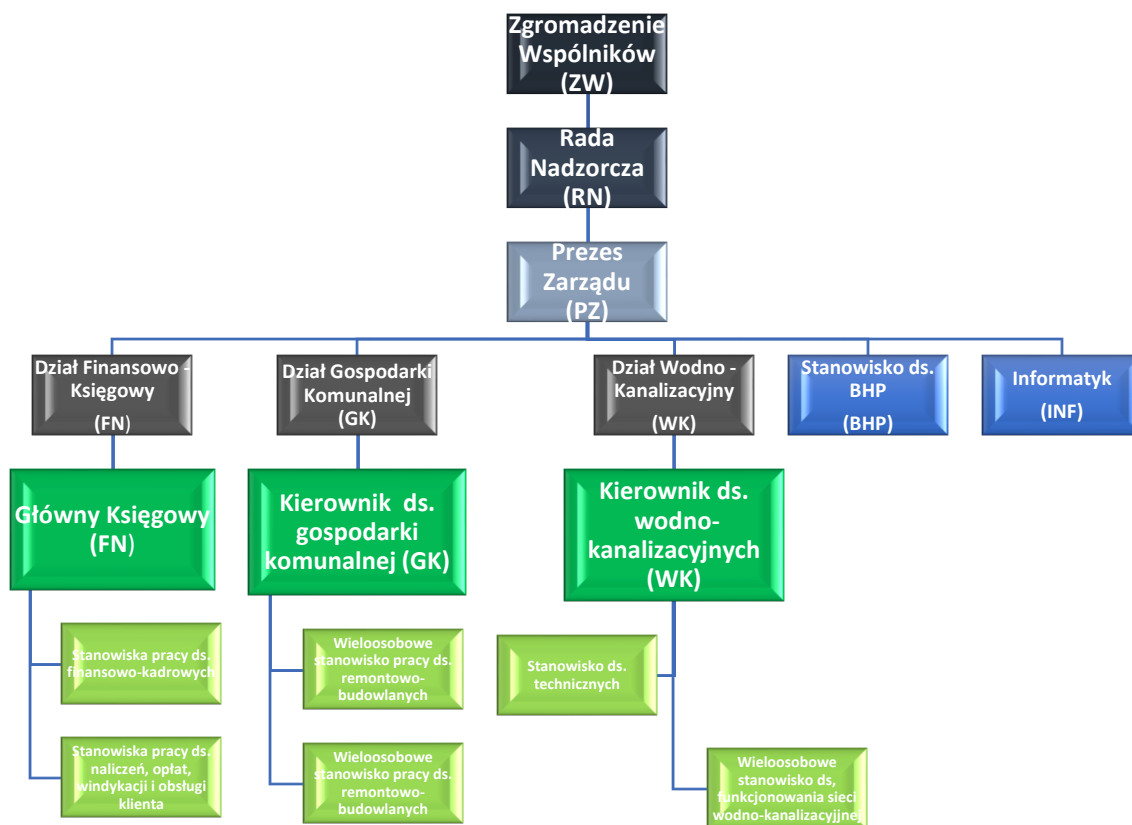

12.1. Inwestycje Zakładu Usług Gminnych Gmina Ełk Sp. z o.o. w 2021 roku.

Do podstawowych zadań ZUG Ełk w roku 2021 należało:

- zapewnienia ciągłości dostawy wody i odprowadzania ścieków,
- stałej poprawy jakości usług wodociągowo-kanalizacyjnych, w tym poprawy jakości dostarczanej wody,
- utrzymanie w sprawności systemu kanalizacji sanitarnej na terenie gminy Ełk, łącznie z przepompowniami strefowymi,
- pełnienie całodobowych dyżurów pogotowia wodno-kanalizacyjnego,
- wykonawstwo sieci i przyłączy wodociągowo – kanalizacyjnych.

W zakresie dokumentacji technicznej w 2021 roku:

Wydano 292 decyzji z określeniem warunków technicznych na przyłączenie się do sieci wod-kan. ZUG Gmina Ełk Sp. z o.o. wykonał w 2021r. łącznie 80 przyłączy do sieci wodociągowej i kanalizacji sanitarnej oraz 44 szt wciniek do sieci wodociągowej. Zostały podpisane umowy na dostawę wody i odprowadzenie ścieków z 202 nowymi kontrahentami. Dla porównania w roku 2020 r. wydano 291 decyzji o określenie warunków technicznych przyłączenia do sieci wod-kan i 100 szt przyłączy wodociągowych i kanalizacyjnych..

Zestawienie wykonanych przyłączy wodno-kanalizacyjnych wykonanych przez Zakład Usług Gminnych Gmina Ełk Sp. z o.o.:

Lp.	Usługa	Ilość
1	Przyłącza wod-kan	33
2	Przyłącza wodociągowe	43
3	Przyłącza kanalizacyjne	7

Większe inwestycje realizowane w ubiegłym roku:

Przebudowa sieci wodociągowej w miejscowości Bartosze, ul. Poziomkowe Wzgórze, gm. Ełk.

W 2021 roku Spółka ZUG realizowała prace inwestycyjne związane z przebudową sieci wodociągowej w miejscowości Bartosze na dz. nr geod.15/11, 15/12, 15/10, 14/7, 14/1, 13/13, gmina Ełk. Wykonano około 137 m sieci wodociągowej, której przebudowa umożliwiła prawidłowe funkcjonowanie wodociągu.

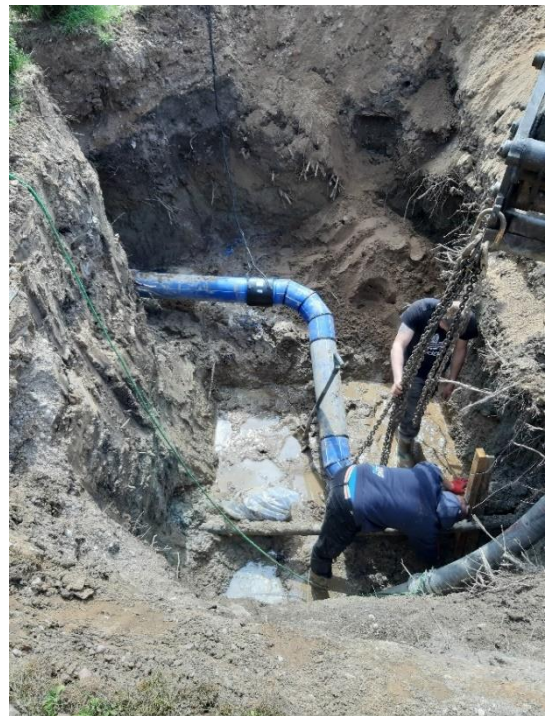

Budowa sieci kanalizacji tłocznej na dz. nr geod. 189/4, 218, 190/4 w miejscowości Oracze, gm. Ełk.

Zrealizowane zostały prace inwestycyjne związane z budową sieci kanalizacji sanitarnej ciśnieniowej w miejscowości Oracze na dz. nr geod. 189/4, 218, 190/4, gm. Ełk. Prace polegały na wykonaniu około 103 m sieci kanalizacji ciśnieniowej. Wykonawca został wyłoniony na drodze zapytania ofertowego.



Budowa sieci wodociągowej w miejscowości Chruściele na dz. nr geod. 415/11, gmina Ełk.

Prace inwestycyjne polegające na budowie sieci wodociągowej w miejscowości Chruściele na dz. nr geod. 415/11, gmina Ełk. Wykonano 138 m sieci wodociągowej, co umożliwiło podłączenie się nowych odbiorców wody do sieci wodociągowej.



Budowa sieci wodociągowej i kanalizacji sanitarnej w miejscowości Barany-Chruściele.

Rozpoczęte zostały prace inwestycyjne budowy sieci wodociągowej i kanalizacji sanitarnej w miejscowości Barany- Chruściele. Budowa sieci wodnej i kanalizacyjnej realizowana jest ze środków Europejskiego Funduszu Rolnego na rzecz Rozwoju Obszarów Wiejskich w ramach Programu Rozwoju Obszarów Wiejskich na lata 2014-2020. W ramach zadania planuje się budowę 1890 m sieci wodociągowej, 9147 m sieci kanalizacji sanitarnej i 7 przepompowni ścieków.



ZUG przeprowadza na terenie Gminy Ełk systematyczne kontrole hydrantów przeciwpożarowych w zakresie wydajności i pomiaru ciśnienia zgodnie z zawartą umową. W 2021 r. przebadano 550 hydrantów oraz dokonano wymiany hydrantów nie spełniających wymagań przeciwpożarowych. Wymieniono 14 hydrantów.

Wymiana hydrantu na ul. Szpaczej w Chruścielach.



Wymiana hydrantu na ul. Nowowiejskiej w miejscowości Nowa Wieś Ełcka.

6 stycznia 2021 roku wystąpiła awaria na sieci wodociągowej pod istniejącym zjazdem z drogi wojewódzkiej. Awaria została usunięta i przy okazji prac w tym miejscu zamontowany został nowy hydrant przeciwpożarowy.



Budowa sieci wodno-kanalizacyjnej w miejscowości Straduny, ul. Słoneczna, dz. nr geod. 590/12, 395, 30.

Wybudowana została sieć wodociągowa o długości około 290 m oraz sieć kanalizacji sanitarnej o długości około 160 m. Zamontowano także dwa hydranty przeciwpożarowe o średnicy dn 80 mm.



W ramach zlecenia wymieniono także hydrant przeciwpożarowy w ulicy Świerczewskiego w miejscowości Straduny, gmina Ełk.



Przebudowa wodociągu w miejscowości Małkinie.

Zakład Usług Gminnych Gmina Ełk Sp. z o.o. w 2021 roku brał czynny udział i pełnił nadzór na przebudową wodociągu w miejscowości Małkinie przy inwestycji związanej z przebudową drogi gminnej publicznej nr 17701 Woszczele-Małkinie wraz z przebudową infrastruktury technicznej.



Nadzór nad budową drogi na trasie Barany - Maleczewo.

Podczas prowadzenia przez Gminę Ełk inwestycji budowy drogi, Zakład Usług Gminnych Gmina Ełk Sp. z o.o. uczestniczył w pracach regulacji armatury. Podczas powyższych prac firma podwykonawcza przebudowała istniejący kolektor tłoczny, ponieważ istniejący posadowiony był na niskiej głębokości. Przy okazji wykonywanych prac drogowych, został wykonany dojazd do przepompowni ścieków.



Zamontowanie urządzenia pomiarowego na Stacji Uzdatniania Wody w miejscowości Woszczele.

Urządzenie pomiarowe zamontowane zostało w celu kontroli ilości pobieranej wody podziemnej i szacowania strat wody pomiędzy wodą pobieraną a wodą dostarczoną do odbiorców. Jego zamontowanie niezbędne jest do rozliczeń oraz w celu sporządzenia operatów wodno-prawnych i naliczeń za usługi wodne.



Montaż studni pomiarowej na kierunku Przytuły, Janisze, Straduny, Chojniak.

Zamontowany punkt pomiarowy służy do kontroli ilości wody na danym odcinku i umożliwia sprawniejsze zlokalizowanie usterki podczas awarii.



Nadzór nad przebudową sieci wodociągowej w miejscowości Mąki.

Przebudowa sieci wodociągowej w miejscowości Mąki zrealizowana została w ramach „Przebudowy drogi gminnej nr 482N w miejscowości Mąki” na zlecenie Gminy Ełk. Przebudowa sieci polegała na przeniesieniu nowo wybudowanego rurociągu wodociągowego poza obręb drogi, a także zamontowaniu nowych zasuw odcinających na istniejących przyłączach, usprawniając ich eksploatację. Roboty budowlane zostały wykonane pod nadzorem i w porozumieniu z ZUG Gmina Ełk Sp. z o.o.



.
..
...
.

12.2. Działalność komunalna ZUG

Głównym zadaniem działu gospodarki komunalnej Zakładu Usług Gminnych Gmina Ełk Sp. z o.o. jest świadczenie usług komunalnych w celu zaspokojenia potrzeb gminy oraz jej mieszkańców wynikających ze statutu Zakładu, oraz wykonywanie innych zadań o charakterze użyteczności publicznej na rzecz gminnych jednostek organizacyjnych.

Do zadań działu należą m.in.:

- zimowe utrzymanie dróg,
- roboty remontowo-sprzętowe w ramach bieżącego utrzymania dróg i remontów dróg
- utrzymanie zieleni, wycinka drzew i krzewów, karczowanie, rozdrabnianie,
- utrzymanie infrastruktury drogowej
- roboty ziemne,
- usługi budowlane,
- pozostałe sprzątanie,
- rozbiórka i burzenie obiektów budowlanych,
- działalność usługowa związana z zagospodarowaniem terenów zieleni.

Niektóre zrealizowane działania w 2021:

Początek roku 2021 r. zaczął się bardzo pracowicie dla pracowników działu komunalnego w związku z częstymi opadami śniegu starali się i dbali o to, aby każda droga była przejezdna dla mieszkańców Gminy Ełk.



Dostawa i montaż tablicy w sołectwie Sajzy:



Zakup i montaż ławostołów w Piaskach:



Wykonanie nasadzeń w sołectwie Mołdzie :



Ułożenie kostki brukowej pod przystankiem w sołectwie Guzki:



Uporządkowanie terenu działki w sołectwie Szarek,



Zakup donic i nasadzenia w sołectwie Guzki:



Budowa progu zwalniającego w Bobrach:

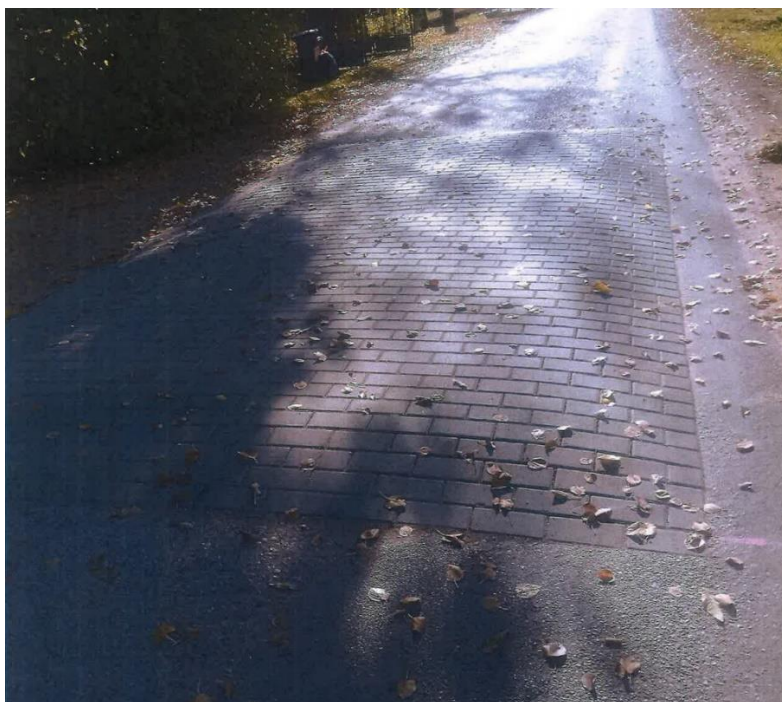

Budowa wiaty w Borkach:



Ułożenie geokraty na drodze gminnej w sołectwie Malinówka:



Budowa chodnika w Oraczach:



Pracownicy ZUG dbają m.in. o:

- utrzymanie czystości nawierzchni chodników, placów ,
- montaż znaków
- czyszczenie wiat przystankowych
- pielęgnowanie trawników
- koszenie trawy
- usuwanie wiatrołomów na terenach stanowiących własności Gminy Elk



Na zlecenie Urzędu Gminy Ełk na niemieckim cmentarzu wojennym w Bartoszach zostały wykonane i zamontowane nowe krzyże.



Pod koniec 2021 roku została podpisana umowa z Gminą Ełk na zakup i montaż 20 wiat przystankowych na terenie gminy Ełk. Nowe wiaty powstały m.in.: w Bartoszach, Młodziach, Judzikach, Reglu, Szarejkach.



12.3. Gospodarka odpadami

Wójt Gminy Ełk Tomasz Osewski 22 listopada 2021 roku, w związku ze środkami pozyskanymi w ramach Rządowego Funduszu Inwestycji Lokalnych, podpisał umowę z firmą Ekocel Sp. z o. o. na zakup fabrycznie nowych czterech śmieciarek – dwóch jednokomorowych oraz dwóch dwukomorowych – o łącznej wartości 4.506.70,00 zł. W związku z powyższym Gmina Ełk na mocy umowy dzierżawy nr 1/XII/2021 z 9 grudnia 2021 roku przekazała Zakładowi Usług Gminnych Gmina Ełk Sp. z o. o. samochody ciężarowe Scania w celu odbioru odpadów komunalnych od mieszkańców Gminy Ełk.



13. WSPÓŁPRACA FINANSOWA Z ORGANIZACJAMI POZARZĄDOWYMI

Współpraca z organizacjami pozarządowymi z racji pandemii COVID-19 była utrudniona, ale udało się ogłosić i rozstrzygnąć otwarte konkursy ofert.

Liczba ogłoszonych otwartych konkursów ofert: 5

Liczba ofert złożonych w otwartych konkursach: 3

Liczba złożonych ofert na realizację zadania publicznego z pominięciem otwartego konkursu ofert: 0

Liczba zawartych umów na realizację zadań publicznych: 3

Liczba organizacji realizujących zadania publiczne na rzecz społeczności lokalnej: 3

Wysokość środków finansowych przeznaczonych z budżetu Gminy na realizację zadań publicznych: 27.000,00 zł

Wysokość środków finansowych zaangażowanych przez organizację w realizację zadań publicznych, w tym środków pozyskanych z innych źródeł niż budżet Gminy Ełk: ogółem (całkowity koszt zadań): 35.630,00 złotych w tym środki pozyskane z innych źródeł, środki finansowe własne oraz koszty pokryte z wkładu osobowego (bez środków z budżetu Gminy Ełk): 8.630,00 złotych.

Lp.	Nr i data zawarcia umowy	Realizator	Nazwa zadania	Wysokość udzielonej dotacji	Czas realizacji zadania	Termin złożenia sprawozdania
1.	16/2021 22.03.2021 r.	Stowarzyszenie Pomocy Humanitarnej im. Św. Łazarza ul. ks. Mariana Szczęsnego 1 19-300 Ełk	Usługi opiekuńcze w zakresie opieki społecznej.	16.000 zł	od 22.03 2021 r. do 31.08.2021 r.	30.09.2021 r.
2.	17/2021 22.03.2021 r.	Ochotnicza Straż Pożarna w Szeligach	Zapewnienie bezpieczeństwa osób przebywających	10.000 zł	od 01.05.2021 r. do 30.09.2021 r.	12.10.2021 r.

		Jednostka Ratownictwa Wodnego ul. Kolejowa 10A 19-300 Ełk	na obszarach wodnych na terenie Gminy Ełk w okresie letnim w roku 2021 roku.			
3.	69/2021 17.09.2021 r.	Ludowy Uczniowski Klub Kolarski w Ełku, ul. Sikorskiego 7A 19-300 Ełk	Rozwój kolarstwa w Gminie Ełk.	1.000 zł	od 17.09.2021 r. do 31.12.2021 r.	25.01.2022 r.

Ad. 1. Całkowity koszt zadania: 18.290,00 zł, wkład własny: 2.290,00 zł

Przeprowadzono działania w postaci usług pielęgniarских i opiekuńczych świadczone w domu chorego. Kompleksowa pomoc medyczna i opiekuńcza świadczona była dla 11 osób z terenu Gminy Ełk.

Ad. 2. Całkowity koszt zadania: 11.440,00 zł, wkład własny: 1.440,00 zł

Utrzymano gotowość ratowniczą, prowadzono patrole prewencyjne i działania ratownicze.

Ad. 3. Całkowity koszt zadania: 5.900,00 zł, wkład własny: 4.900,00 zł

Dwa razy w tygodniu były prowadzone zajęcia dla młodzieży, które obejmowały ćwiczenia ogólnorozwojowe, zajęcia z kolarstwa, jazdę na rowerze, zajęcia z instruktorem pływania na basenie. W zajęciach brało udział 15 osób

14. RADA PRZEDSIĘBIORCZOŚCI

Od 2015 roku w Gminie Ełk działa Rada Przedsiębiorczości Gminy Ełk. Jest to organ konsultacyjno-opiniodawczy Wójta Gminy Ełk. Na cyklicznych spotkaniach kilka razy w roku poruszane są tematy dotyczące, rozbudowy wodociągów, kanalizacji oraz dróg na terenie Gminy Ełk. Omawiane są również bieżące problemy przedsiębiorców oraz propozycje w ich rozwiązywaniu. Na posiedzenia Rady Przedsiębiorczości zapraszani są przedstawiciele polskiego rządu. W 2021 roku, podobnie jak w 2020 roku aktywność Rady Przedsiębiorczości nie była tak duża jak w poprzednich latach z powodu pandemii COVID-19.

15. UCHWAŁY RADY GMINY EŁK

W 2021 Rada Gminy Ełk podjęła ponad 100 uchwał:

Lp	Numer uchwały	Data uchwalenia	Treść	Wykonanie
1	XXXVIII/258/2021	2021-01-29	w sprawie zmiany uchwały Nr II/6/2018 Rady Gminy Ełk z dnia 30 listopada 2018 r. w sprawie powołania Komisji Skarg Wniosków i Petycji	W trakcie realizacji
2	XXXVIII/259/2021	2021-01-29	w sprawie zmian Wieloletniej Prognozy Finansowej Gminy Ełk na lata 2021-2036	Wykonana
3	XXXVIII/260/2021	2021-01-29	w sprawie zmian w budżecie Gminy Ełk na 2021 rok	Wykonana (Dz. Urz. Woj. Warm-Maz. poz. 554 z 4.02.2021)
4	XXXVIII/261/2021	2021-01-29	w sprawie nadania nazwy drodze wewnętrznej w miejscowości Straduny Gmina Ełk	Wykonana (Dz. Urz. Woj. Warm-Maz. poz 684 z 15.02.2021)
5	XXXVIII/262/2021	2021-01-29	w sprawie petycji wniesionej przez Piotra Sterkowskiego dotyczącej wezwania Rady Gminy Ełk do pilnego przyjęcia uchwały w sprawie uznania za niedopuszczalne jakichkolwiek działań władz międzynarodowych, krajowych czy lokalnych wykluczające społecznie mieszkańców gminy Ełk z powodów rasowych, religijnych, medycznych czy sanitarnych, oraz uznania za zasadne i nieodzowne, by	Wykonana

			Rząd RP uzyskał pisemne gwarancje ze strony producentów szczepionek na Covid-19, że w przypadku jakichkolwiek powikłań gotowi są oni przyjąć i ponieść wszelkie koszty prawne i finansowe wystąpienia niepożądanych odczynów poszczepiennych.	
6	XXXVIII/263/2021	2021-01-29	w sprawie petycji wniesionej przez Tomasza Owsianika dotyczącej wezwania Rady Gminy Ełk do pilnego przyjęcia uchwały w sprawie uznania za niedopuszczalne jakichkolwiek działań władz międzynarodowych, krajowych czy lokalnych wykluczające społecznie mieszkańców gminy Ełk z powodów rasowych, religijnych, medycznych czy sanitarnych, oraz uznania za zasadne i nieodzowne, by Rząd RP uzyskał pisemne gwarancje ze strony producentów szczepionek na Covid-19, że w przypadku jakichkolwiek powikłań gotowi są oni przyjąć i ponieść wszelkie koszty prawne i finansowe wystąpienia niepożądanych odczynów poszczepiennych.	Wykonana

7	XXXIX/264/2021	2021-02-26	udzielenia pomocy finansowej Powiatowi Etckiemu na pokrycie części wydatków związanych z realizacją zadania pn. „Przebudowa drogi powiatowej nr 1857N na odc. Piaski –Straduny (dokumentacja techniczna)”	Wykonana
8	XXXIX/265/2021	2021-02-26	w sprawie zmian w Wieloletniej Prognozy Finansowej Gminy Etk na lata 2021-2036	Wykonana
9	XXXIX/266/2021	2021-02-26	w sprawie zmian w budżecie Gminy Etk na 2021 rok	Wykonana (Dz. Urz. Woj. Warm-Maz. poz. 912 z 04.02.2021)
10	XL/267/2021	2021-03-05	w sprawie wyrażenia zgody na utworzenie Społecznej Inicjatywy Mieszkaniowej „KZN-Północ” sp. z o.o.	Wykonana
11	XL/268/2021	2021-03-05	w sprawie zatwierdzenia wniosku o wsparcie ze środków Rządowego Funduszu Rozwoju Mieszkalnictwa na sfinansowanie objęcia udziałów w nowotworzonej Społecznej Inicjatywy Mieszkaniowej „KZNPółnoc” Sp. z o.o.	Wykonana
12	XLI/269/2021	2021-03-26	udzielenia pomocy finansowej Powiatowi Etckiemu na pokrycie części wydatków związanych z realizacją zadania pn.	Wykonana

			„Wykonanie cienkiego dywanika z mieszanki mineralno-emulsyjnej układanej na zimno w ciągu drogi powiatowej nr 1864N na odc. Tracze-Mąki"	
13	XLI/270/2021	2021-03-26	w sprawie udzielenia pomocy finansowej Powiatowi Ełckiemu na pokrycie części wydatków związanych z realizacją zadania pn. „Wykonanie cienkiego dywanika z mieszanki mineralno-emulsyjnej układanej na zimno w ciągu drogi powiatowej nr 1907N w m. Chelchy"	Wykonana
14	XLI/271/2021	2021-03-26	zmian Wieloletniej Prognozy Finansowej Gminy Ełk na lata 2021-2036	Wykonana
15	XLI/272/2021	2021-03-26	w sprawie zmian w budżecie Gminy Ełk na 2021 rok	Wykonana (Dz. Urz. Woj. Warm-Maz. poz.1335 z 13.04.2021)
16	XLI/273/2021	2021-03-26	w sprawie ustalenia zasad ponoszenia odpłatności za pobyt w ośrodkach wsparcia, w tym w schroniskach dla osób bezdomnych i w schroniskach dla osób bezdomnych z usługami opiekuńczymi oraz w mieszkaniach chronionych	Wykonana (Dz. Urz. Woj. Warm-Maz. poz. 1542 z 26.04.2021)

17	XLI/274/2021	2021-03-26	zmieniająca uchwałę Nr XIV/89/2011 z dnia 31 maja 2011 r. w sprawie przyjęcia Lokalnego Programu Wspierania Edukacji Uzdolnionych Dzieci i Młodzieży Gminy Ełk	Wykonana
18	XLI/275/2021	2021-03-26	w sprawie zmiany „Wieloletniego plan rozwoju i modernizacji urządzeń wodociągowych oraz urządzeń kanalizacyjnych będących w posiadaniu Zakładu Usług Gminnych Gmina Ełk Sp. z o.o. w Gminie Ełk na lata 2019-2022” stanowiącego załącznik do Uchwały nr VIII/45/2019 Rady Gminy Ełk z dnia 28 marca 2019r.	Wykonana
19	XLI/276/2021	2021-03-26	w sprawie przystąpienia do sporządzenia miejscowego planu zagospodarowania przestrzennego, dla obszaru położonego w gminie Ełk, w obrębie Siedliska, obejmującego działki nr 292/2, 293/2, 294, 295, 304/5.	Projekt miejscowego planu jest przygotowany do uchwalenia
20	XLI/277/2021	2021-03-26	w sprawie nadania nazwy drodze wewnętrznej w miejscowości Chrzanowo Gmina Ełk	Wykonana (Dz. Urz. Woj. Warm-Maz. poz. 1543 z 26.04.2021)
21	XLI/278/2021	2021-03-26	w sprawie zaliczenia drogi do kategorii dróg gminnych	Wykonana

				(Dz. Urz. Woj. Warm-Maz. poz. 1544 z 26.04.2021)
22	XLI/279/2021	2021-03-26	w sprawie programu opieki nad zwierzętami bezdomnymi oraz zapobiegania bezdomności zwierząt na rok 2021	W trakcie realizacji (Dz. Urz. Woj. Warm-Maz. poz 1545 z 26.04.2021)
23	XLI/280/2021	2021-03-26	w sprawie określenia zasad udzielania dotacji na prace konserwatorskie, restauratorskie lub roboty budowlane przy zabytkach wpisanych do rejestru zabytków lub znajdujących się w gminnej ewidencji zabytków, położonych lub znajdujących się na obszarze Gminy Ełk.	Wykonana (Dz. Urz. Woj. Warm-Maz. poz. 1223 z 6.04.2021) RIO.I-0105-107/21 stwierdzające nieważności uchwały
23	XLI/281/2021	2021-04-07	w sprawie sprostowania oczywistej omyłki pisarskiej w uchwale XL/268/2021 Rady Gminy Ełk z dnia 3 marca 2021 r. w sprawie zatwierdzenia wniosku o wsparcie ze środków Rządowego Funduszu Rozwoju Mieszkalnictwa na sfinansowanie objęcia udziałów w nowotworzonej Społecznej Inicjatywie Mieszkaniowej „KZN-Północ” Sp. z o.o.	Wykonana (Dz. Urz. Woj. Warm-Maz. poz 1223 z 6.04.2021)
25	XLII/282/2021	2021-04-30	w sprawie powołania doraźnej Komisji Statutowej	W trakcie realizacji

26	XLII/283/2021	2021-04-30	w sprawie udzielenia pomocy finansowej Powiatowi Ełckiemu na pokrycie części wydatków związanych z realizacją zadania pn. „Przebudowa drogi powiatowej nr 1925N na odc. Szarejki – Nowa Wieś Ełcka – etap I”	Wykonana
27	XLII/284/2021	2021-04-30	w sprawie zmian Wieloletniej Prognozy Finansowej Gminy Ełk na lata 2021-2036	Wykonana
28	XLII/285/2021	2021-04-30	w sprawie zmian w budżecie Gminy Ełk na 2021 rok	Wykonana (Dz. Urz. Woj. Warm-Maz. poz. 1784 z 10.05.2021)
29	XLII/286/2021	2021-04-30	w sprawie określenia wzoru wniosku o przyznanie dodatku mieszkaniowego oraz wzoru deklaracji o wysokości dochodów gospodarstwa domowego	W trakcie realizacji PN.413II79.2021 – stwierdzające nieważność uchwały Wyrok II SA/02.558.21 – uchylenie zaskarżonego rozstrzygnięcia
30	XLII/287/2021	2021-04-30	w sprawie przyjęcia Gminnego Programu Wspierania Rodziny na lata 2021-2023.	Wykonana
31	XLII/288/2021	2021-04-30	w sprawie nadania nazwy drodze wewnętrznej w miejscowości Mrozy Wielkie Gmina Ełk	Wykonana (Dz. Urz. Woj. Warm-Maz. poz. 1925 z 18.05.2021)
32	XLII/289/2021	2021-04-30	w sprawie nadania nazwy drodze wewnętrznej w	Wykonana

			miejsowości Szeligi Gmina Ełk	(Dz. Urz. Woj. Warm-Maz. poz. 1926 z 18.05.2021)
33	XLII/290/2021	2021-04-30	w sprawie powołania Komisji Inwentaryzacyjnej ds. komunalizacji mienia	
34	XLII/291/2021	2021-04-30	w sprawie wyrażenia zgody na odstąpienie od zbycia nieruchomości stanowiącej własność Gminy Ełk w drodze przetargu	Wykonana
35	XLIII/292/2021	2021-05-28	w sprawie zmian Wieloletniej Prognozy Finansowej Gminy Ełk na lata 2021-2036	Wykonana
36	XLIII/293/2021	2021-05-28	w sprawie zmian w budżecie Gminy Ełk na 2021 rok	Wykonana (Dz. Urz. Woj. Warm-Maz. poz. 2228 z 8.06.2021)
37	XLIII/294/2021	2021-05-28	w sprawie przyjęcia Lokalnego Programu Wspierania Edukacji Uzdolnionych Dzieci i Młodzieży pobierających naukę w szkołach na terenie Gminy Ełk	W trakcie realizacji
38	XLIII/295/2021	2021-05-28	w sprawie przyjęcia regulaminu przyznawania stypendium Wójta Gminy Ełk w ramach Lokalnego Programu Wspierania Edukacji Uzdolnionych Dzieci i Młodzieży pobierających naukę w szkołach na terenie Gminy Ełk	W trakcie realizacji (Dz. Urz. Woj. Warm-Maz. poz. 2473 z 24.06.2021)

39	XLIII/296/2021	2021-05-28	w sprawie wyrażenia zgody na sprzedaż nieruchomości za cenę niższą niż wartość rynkowa na rzecz Gminy Kalinowo	Wykonana
40	XLIII/297/2021	2021-05-28	w sprawie petycji o podjęcie uchwały przez Radę Gminy Ełk dotyczącej zwolnienia z opłat za koncesje na sprzedaż alkoholu za rok 2021	Wykonana
41	XLIII/298/2021	2021-05-28	w sprawie wniesienia skargi na rozstrzygnięcie nadzorcze	Wykonana
42	XLIV/299/2021	2021-06-14	w sprawie udzielenia Wójtowi Gminy Ełk wotum zaufania	Wykonana
43	XLIV/300/2021	2021-06-14	w sprawie zatwierdzenia sprawozdania finansowego gminy Ełk wraz ze sprawozdaniem z wykonania budżetu za 2020 rok	Wykonana
44	XLIV/301/2021	2021-06-14	w sprawie udzielenia absolutorium Wójtowi Gminy Ełk z tytułu wykonania budżetu za 2020 rok	Wykonana
45	XLIV/302/2021	2021-06-14	w sprawie likwidacji Szkoły Podstawowej im. rtm. Witolda Pileckiego w Rękusach	Wykonana
46	XLV/303/2021	2021-06-28	w sprawie udzielania ulg w spłacie należności pieniężnych mających charakter cywilnoprawny	W trakcie realizacji (Dz. Urz. Woj. Warm-Maz. poz. 3475 z 22.09.2021)
47	XLV/304/2021	2021-06-28	w sprawie zasad i trybu udzielania oraz sposobu rozliczania dotacji celowej z	(Dz. Urz. Woj. Warm-Maz. poz. 2550 z 1.07.2021 r.)

			budżetu Gminy Ełk na dofinansowanie kosztów inwestycji z zakresu ograniczenia niskiej emisji	Nieważność uchwały RIO.0102-236/21 Wyrok WSA/SA/01/636/21 – oddalenie skargi
48	XLV/305/2021	2021-06-28	w sprawie zmian Wieloletniej Prognozy Finansowej Gminy Ełk na lata 2021-2036	Wykonana
49	XLV/306/2021	2021-06-28	w sprawie zmian w budżecie Gminy Ełk na 2021 rok	Wykonana (Dz. Urz. Woj. Warm-Maz. poz.2551 z 1.07.2021)
50	XLV/307/2021	2021-06-28	w sprawie przejęcia w drodze porozumienia zadań zleconych z zakresu administracji rządowej wynikających z obowiązku utrzymania grobów, kwater i cmentarzy wojennych położonych na terenie Gminy Ełk	Wykonana
51	XLV/308/2021	2021-06-28	w sprawie przyjęcia programu polityki zdrowotnej: „Szczepienia przeciwko wirusowi brodawczaka ludzkiego (HPV) na terenie Gminy Ełk dziewczynek w wieku 13 lat na lata 2021 – 2023”.	W trakcie realizacji
52	XLV/309/2021	2021-06-28	w sprawie petycji dotyczącej przedmiotowego zwolnienia z podatku od nieruchomości	Wykonana
53	XLV/310/2021	2021-06-28	w sprawie petycji dotyczącej zasad wynajmowania lokali	Wykonana

			wchodzących w skład mieszkaniowego zasobu gminy	
54	XLV/311/2021	2021-06-28	w sprawie rozpatrzenia skargi na działalność Wójta Gminy Ełk	Wykonana
55	XLV/312/2021	2021-06-28	w sprawie rozpatrzenia skargi na działalność Wójta Gminy Ełk	Wykonana
56	XLVI/313/2021	2021-08-06	w sprawie ustalenia średniej ceny jednostki paliwa w Gminie Ełk na rok szkolny 2021/2022	Wykonana (Dz. Urz. Woj. Warm-Maz. poz.3402 z 14.09.2021)
57	XLVI/314/2021	2021-08-06	zmieniająca uchwałę w sprawie ustalenia planu sieci publicznych szkół podstawowych prowadzonych przez Gminę Ełk oraz określenie granic obwodów publicznych szkół podstawowych	Wykonana (Dz. Urz. Woj. Warm-Maz. poz.3403 z 14.09.2021)
58	XLVI/315/2021	2021-08-06	zmieniająca uchwałę w sprawie ustalenia sieci publicznych przedszkoli, oddziałów przedszkolnych w szkołach podstawowych oraz innych form wychowania przedszkolnego na terenie Gminy Ełk	Wykonana (Dz. Urz. Woj. Warm-Maz. poz. 3404 z 14.09.2021)
59	XLVI/316/2021	2021-08-06	w sprawie zamiaru likwidacji Szkoły Podstawowej im. Szarych Szeregów w Mrozach Wielkich	Uchylona
60	XLVI/317/2021	2021-08-06	w sprawie wniesienia skargi na rozstrzygnięcie nadzorcze	Wykonana

61	XLVII/318/2021	2021-08-31	w sprawie zmian Wieloletniej Prognozy Finansowej Gminy Ełk na lata 2021-2036	Wykonana
62	XLVII/319/2021	2021-08-31	w sprawie zmian w budżecie Gminy Ełk na 2021 rok	Wykonana (Dz. Urz. Woj. Warm-Maz. poz 3340 z 6.09.2021)
63	XLVII/320/2021	2021-08-31	w sprawie emisji obligacji komunalnych	Uchylona
64	XLVII/321/2021	2021-08-31	w sprawie wyrażenia zgody na sprzedaż nieruchomości za cenę niższą niż wartość rynkowa na rzecz Powiatu Ełckiego	Wykonana
65	XLVII/322/2021	2021-08-31	w sprawie ustalenia zasad korzystania z placów zabaw, z obiektów sportowych, z terenów rekreacyjnych stanowiących własność Gminy Ełk	W trakcie realizacji (Dz. Urz. Woj. Warm-Maz. poz. 3839 z 14.10.2021) PN.4131.347.2021 – nieważność uchwały w części
66	XLVII/323/2021	2021-08-31	w sprawie przystąpienia do sporządzenia miejscowego planu zagospodarowania przestrzennego, dla obszaru położonego w gminie Ełk, w obrębie Miluki, obejmującego działkę nr 45/74 oraz w części działek nr: 45/31, 45/47.	Projekt mpzp w trakcie realizacji
67	XLVII/324/2021	2021-08-31	w sprawie rozpatrzenia skargi na działalność Wójta Gminy Ełk	Wykonana
68	XLVII/325/2021	2021-08-31	w sprawie petycji dotyczącej zmiany przeznaczenia środków z Rządowego	

			Funduszu Inwestycji Lokalnych	
69	XLVIII/326/2021	2021-09-30	w sprawie zmian Wieloletniej Prognozy Finansowej Gminy Ełk na lata 2021-2036	Wykonana
70	XLVIII/327/2021	2021-09-30	w sprawie zmian w budżecie Gminy Ełk na 2021 rok	Wykonana (Dz. Urz. Woj. Warm-Maz. poz. 3676 z 5.10.2021)
71	XLVIII/328/2021	2021-09-30	w sprawie emisji obligacji komunalnych	Nie wykonana
72	XLVIII/329/2021	2021-09-30	w sprawie wyrażenia zgody na udzielenie dotacji w wyższej wysokości niż określona w art. 21 ust. 3 ustawy o finansowaniu zadań oświatowych, dla niepublicznych innych form wychowania przedszkolnego, prowadzonych na terenie Gminy Ełk	Wykonana (Dz. Urz. Woj. Warm-Maz. poz. 4072 z 28.10.2021)
73	XLVIII/330/2021	2021-09-30	w sprawie wyrażenia zgody na udzielenie dotacji w wyższej wysokości niż określona w art. 26 ust. 1 ustawy o finansowaniu zadań oświatowych, dla niepublicznych szkół podstawowych, w których jest realizowany obowiązek szkolny, prowadzonych na terenie Gminy Ełk	Wykonana (Dz. Urz. Woj. Warm-Maz. poz. 4073 z 28.10.2021)
74	XLVIII/331/2021	2021-09-30	w sprawie przystąpienia do sporządzenia miejscowego planu zagospodarowania	Projekt mpzp w trakcie realizacji

			przestrzennego, dla obszaru położonego w gminie Ełk, w obrębie Szeligi - Buczki, zwanego „Szeligi – Buczki – Tereny inwestycyjne”	
75	XLIX/332/2022	2021-10-29	w sprawie zmiany WPF na lata 2021-2023	Wykonana
76	XLIX/333/2021	2021-10-29	w sprawie zmian w budżecie Gminy Ełk na 2021 rok	Wykonana (Dz. Urz. Woj. Warm-Maz. poz. 4229 z 8.11.2021)
77	XLIX/334/2021	2021-10-29	w sprawie zaliczenia drogi do kategorii dróg publicznych gminnych	Wykonana (Dz. Urz. Woj. Warm-Maz. poz.4675 z 2.12.2021)
78	XLIX/335/2021	2021-10-29	w sprawie nadania nazwy drodze wewnętrznej w miejscowości Nowa Wieś Ełcka Gmina Ełk	Wykonana (Dz. Urz. Woj. Warm-Maz. poz.4676 z 2.12.2021)
79	XLIX/336/2021	2021-10-29	w sprawie nadania nazwy drodze wewnętrznej w miejscowości Koziki, Gmina Ełk	Wykonana (Dz. Urz. Woj. Warm-Maz. poz. 4800 z 7.12.2021)
80	XLIX/337/2021	2021-10-29	w sprawie nadania nazwy drodze wewnętrznej w miejscowości Siedliska, Gmina Ełk	Wykonana (Dz. Urz. Woj. Warm-Maz. poz. 4801 z 7.12.2021)
81	XLIX/338/2021	2021-10-29	w sprawie nadania nazwy drodze wewnętrznej w miejscowości Mrozy Wielkie, Gmina Ełk	Wykonana (Dz. Urz. Woj. Warm-Maz. poz.4677 z 2.12.2021)
82	XLIX/339/2021	2021-10-29	w sprawie nadania nazwy drodze wewnętrznej w	Wykonana

			miejsowości Konieczki, Gmina Ełk	(Dz. Urz. Woj. Warm-Maz. poz.4802 z 7.12.2021)
83	L/340/2021	2021-11-15	w sprawie określenia wysokości stawek podatku od nieruchomości	W trakcie realizacji (Dz. Urz. Woj. Warm-Maz. poz.4496 z 24.12.2021)
84	L/341/2021	2021-11-15	w sprawie obniżenia ceny skupu żyta do celów wymiaru podatku rolnego	W trakcie realizacji (Dz. Urz. Woj. Warm-Maz. poz. 4497 z 24.11.2021)
85	L/342/2021	2021-11-15	zmieniająca uchwałę w sprawie opłaty miejscowej	W trakcie realizacji (Dz. Urz. Woj. Warm-Maz. poz.4498 z 24.11.2021)
86	LI/343/2021	2021-11-26	w sprawie zmian Wieloletniej Prognozy Finansowej Gminy Ełk na lata 2021-2036	Wykonana
87	LI/344/2021	2022-03-14	w sprawie zmian w budżecie Gminy Ełk na 2021 rok	Wykonana RIO.0102-387/21 wydana z naruszeniem art. 33 ust. 1
88	LI/345/2021	2021-11-26	zamieniająca uchwałę w sprawie przystąpienia Gminy Ełk do Stowarzyszenia Lokalna Grupa Działania „Lider w EGO”	W trakcie realizacji
89	LI/346/2021	2021-11-26	w sprawie ustalenia wysokości oraz regulacji diet dla sołtysów Gminy Ełk	W trakcie realizacji
90	LI/347/2021	2021-11-26	w sprawie ustalenia zasad wyплаты i wysokości oraz	W trakcie realizacji

			regulacji diet radnych Rady Gminy Ełk	
91	LI/348/2021	2021-11-26	UCHWAŁA NR LI/348/2021 RADY GMINY EŁK z dnia 26 listopada 2021 r. w sprawie ustalenia oraz regulacji wynagrodzenia Wójta Gminy Ełk	W trakcie realizacji
92	LI/349/2021	2021-11-26	w sprawie przyjęcia „Programu Współpracy Gminy Ełk z organizacjami pozarządowymi oraz innymi podmiotami prowadzącymi działalność pożytku publicznego na 2022 rok”.	W trakcie realizacji
93	LI/350/2021	2021-11-26	w sprawie przyjęcia „Diagnozy problemów społecznych na terenie Gminy Ełk”	Wykonana
94	LI/351/2021	2021-11-26	w sprawie powierzenia spółce Społeczna Inicjatywa Mieszkaniowa KZN Północ Sp. z o.o. z siedzibą w Olsztynie realizacji świadczenia usługi w ogólnym interesie gospodarczym, celem wybudowania mieszkań w ramach sektora budownictwa społecznego i ich późniejszego wynajmu	W trakcie realizacji
95	LI/352/2021	2021-11-26	w sprawie zmiany uchwały nr XXXV/235/2020 Rady Gminy Ełk z dnia 26 listopada 2020 r. w sprawie ustalenia metody ustalenia opłaty oraz	RIO.0102-388/21 – stwierdzające nieważność uchwały

			stawki opłaty za gospodarowanie odpadami komunalnymi.	
96	LI/353/2021	2021-11-26	w sprawie przystąpienia do sporządzenia miejscowego planu zagospodarowania przestrzennego, dla obszaru położonego w gminie Ełk, w obrębie Chruściele, obejmującego działki nr 17 i 18.	Projekt mpzp w trakcie realizacji
97	LI/354/2021	2021-11-26	w sprawie uchwalenia zmiany Studium uwarunkowań i kierunków zagospodarowania przestrzennego gminy Ełk, dla terenu położonego w obrębie Szeligi-Buczki	Wykonana
98	LI/355/2021	2022-11-26	w sprawie rozpatrzenia skargi na działalność Wójta Gminy Ełk	Wykonana
99	LII/356/2021	2021-12-30	w sprawie uchwalenia Wieloletniej Prognozy Finansowej Gminy Ełk na lata 2022 - 2036	W trakcie realizacji
100	LII/357/2021	2021-12-30	w sprawie uchwalenia budżetu Gminy Ełk na 2022 rok	W trakcie realizacji (Dz. Urz. Woj. Warm-Maz. poz.274 z 12.01.2022)
101	LIII/358/2021	2021-12-30	w sprawie ustalenia wykazu wydatków, które nie wygasają wraz z upływem roku budżetowego 2021	W trakcie realizacji
102	LIII/359/2021	2021-12-30	w sprawie zmian Wieloletniej Prognozy Finansowej Gminy Ełk na lata 2021-2036	Wykonana

103	LIII/360/2021	2021-12-30	w sprawie zmian w budżecie Gminy Ełk na 2021 rok	Wykonana (Dz. Urz. Woj. Warm-Maz. poz. 194 z 10.01.2022)
104	LIII/361/2021	2021-12-30	w sprawie przyjęcia planów pracy Komisji Rady Gminy Ełk na 2022 rok	W trakcie realizacji
105	LIII/362/2021	2021-12-30	w sprawie zatwierdzenia planu pracy Rady Gminy Ełk na 2022 rok	W trakcie realizacji
106	LIII/363/2021	2021-12-30	w sprawie zmiany uchwały Nr II/5/2018 Rady Gminy Ełk z dnia 30 listopada 2018 r. w sprawie powołania Komisji Rewizyjnej Rady Gminy Ełk	W trakcie realizacji
107	LIII/364/2021	2021-12-30	w sprawie zmiany uchwały Nr II/4/2018 Rady Gminy Ełk z dnia 30 listopada 2018 r. w sprawie powołania stałych Komisji Rady Gminy Ełk	W trakcie realizacji
108	LIII/365/2021	2021-12-30	w sprawie przyjęcia Programu polityki zdrowotnej Gminy Ełk na lata 2022-2026 w zakresie profilaktyki chorób naczyń mózgowych z uwzględnieniem udaru mózgu	W trakcie realizacji
109	LIII/366/2021	2021-12-30	w sprawie przyjęcia Programu polityki zdrowotnej Gminy Ełk na lata 2022-2026 w zakresie profilaktyki raka płuc	W trakcie realizacji
110	LIII/367/2021	2021-12-30	w sprawie przyjęcia Programu polityki zdrowotnej Gminy Ełk na lata 2022-2026 w zakresie profilaktyki i	W trakcie realizacji

			wczesnego wykrywania reumatoidalnego zapalenia stawów (RZS)	
111	LIII/368/2021	2021-12-30	w sprawie przyjęcia Programu polityki zdrowotnej Gminy Ełk na lata 2022-2026 w zakresie profilaktyki chorób układu sercowo-naczyniowego, nadciśnienia tętniczego i hipercholesterolemii	W trakcie realizacji
112	LIII/369/2021	2021-12-30	w sprawie przyjęcia Gminnego Programu Profilaktyki i Rozwiązywania Problemów Alkoholowych oraz Przeciwdziałania Narkomanii na 2022 rok	W trakcie realizacji
113	LIII/370/2021	2021-12-30	w sprawie zmiany uchwały LI/346/2021 Rady Gminy Ełk z dnia 26 listopada 2021 r. w sprawie ustalenia wysokości oraz regulacji diet dla sołtysów Gminy Ełk	W trakcie realizacji
114	LIII/371/2021	2021-12-30	w sprawie zmiany uchwały LI/347/2021 Rady Gminy Ełk z dnia 26 listopada 2021 r. w sprawie ustalenia zasad wypłaty i wysokości oraz regulacji diet radnych Rady Gminy Ełk	W trakcie realizacji
115	LIII/372/2021	2021-12-30	w sprawie ustalenia stawki opłaty za gospodarowanie odpadami komunalnymi na nieruchomości, na której znajduje się domek letniskowy lub innej	W trakcie realizacji (Dz. Urz. Woj. Warm-Maz. poz. 195 z 10.01.2022) RIO.0102-37/22 – stwierdzająca

			nieruchomości wykorzystywanej na cele rekreacyjno-wypoczynkowe	nieważność w części
116	LIII/373/2021	2021-12-30	. w sprawie przyjęcia „Programu Współpracy Gminy Ełk z organizacjami pozarządowymi oraz innymi podmiotami prowadzącymi działalność pożytku publicznego na 2022 rok”.	W trakcie realizacji (Dz. Urz. Woj. Warm-Maz. poz. 343 z 13.01.2022)

NOTATKI