

BIURO
RADY GMINY ELK
W PŁY NĘ Ł O

DNIA

16-09-2020

*

L.dz. ilość stron zól.

podpis



ZAKŁAD USŁUG GMINNYCH

Gmina Elk Sp. z o.o.

RAPORT

I PÓŁROCZE
2020 R.

Spis treści

1. INFORMACJE OGÓLNE	2
2. INFORMACJE KORPORACYJNE	3
2.1. REJESTRACJA SPÓŁKI.....	3
2.2. KAPITAŁ ZAKŁADOWY SPÓŁKI.....	3
3. STRUKTURA ORGANIZACYJNA	4
4. SYTUACJA KADROWO PŁACOWA	6
4.1 POLITYKA ZATRUDNIENIA I PŁAC W OKRESIE OD 01.01.2020 R. DO 30.06.2020 R.	6
4.2. DANE PŁACOWE (BRUTTO).....	6
5. BEZPIECZEŃSTWO I HIGIENA PRACY	7
5.1 ZAGROŻENIE CZYNNIKAMI SZKODLIWYMI I NIEBEZPIECZNYMI DLA ZDROWIA.....	7
5.2 PROFILAKTYCZNA OCHRONA ZDROWIA	7
5.3 SZKOLENIA.....	7
5.4 WYPADKI PRZY PRACY I CHOROBY ZAWODOWE.....	7
5.5 KONTROLE ORGANÓW NAD WARUNKAMI PRACY.....	7
6. INFORMACJA O POSIADANYM MAJĄTKU	8
6.1. WYKAZ ŚRODKÓW TRWAŁYCH NIEAMORTYZOWANYCH UŻYWANYCH Z TYTUŁU UMOWY DZIERŻAWY ORAZ Z TYTUŁU LEASINGU OPERACYJNEGO	8
6.2. WYKAZ ŚRODKÓW TRWAŁYCH AMORTYZOWANYCH – WŁASNYCH.....	13
7. DZIAŁALNOŚĆ SPÓŁKI W I POŁOWIE 2020 ROKU.....	15
7.1. DZIAŁ WODNO – KANALIZACYJNY.	15
7.1.1. Woda.....	16
7.1.2. Inwestycje Zakładu Usług Gminnych Gmina Ełk Sp. z o.o. w 2020 roku.....	16
7.1.3 Zakup sprzętu na potrzeby Spółki	18
7.1.4. Wykonane prace na zlecenie Gminy Ełk przez Zakład Usług Gminnych Gmina Ełk Sp. z o.o. w I półroczu 2020 roku.	18
7.1.5. Awarie na sieci wod- kan w I półroczu 2020 roku	19
7.2. BIURO OBSŁUGI KLIENTÓW.....	19
7.3. PRZYSTĄPIENIE DO PROJEKTÓW UNIJNYCH.....	19
7.4. PODPISANE UMOWY Z GMINĄ EŁK W I POŁOWIE 2020 ROKU.	21

1. INFORMACJE OGÓLNE

Nazwa: Zakład Usług Gminnych Gmina Ełk Gmina Ełk Sp. z o.o.

Adres siedziby: ul. T. Kościuszki 28 A, 19-300 Ełk

Biuro: ul. Suwalska 84, 19-300 Ełk

REGON: 368895598,

NIP: 848-187-10-71,

Numer KRS 0000706273

Strona internetowa: www.zug.elk.pl,

Poczta elektroniczna: sekretariat@zug.elk.pl,

Tel. 87/307 00 11, 87/307 00 37, 87/307 00 77



Główna działalność Spółki według PKD 2007: 36.00.Z czyli pobór, uzdatnianie i dostarczanie wody; 37.00.Z czyli odprowadzanie i oczyszczanie ścieków.

Zakład Usług Gminnych Gmina Ełk Sp. z o.o. ul. T. Kościuszki 28 A, 19-300 Ełk jest spółką z ograniczoną odpowiedzialnością posiadającą osobowość prawną. Został powołany Uchwałą Nr LII/366/2017 Rady Gminy Ełk z 29 września 2017 roku. Przedsiębiorstwo zostało zarejestrowane 5 grudnia 2017 roku w Sądzie Rejonowym w Olsztynie VIII Wydział Gospodarczy Krajowego Rejestru Sądowego jako jednoosobowa spółka Gminy Ełk pod nr KRS 0000706273.

Podstawowym przedmiotem działalności jest pobór, uzdatnianie i dostarczanie wody, odprowadzanie i oczyszczanie ścieków, zbieranie nieczystości innych niż niebezpieczne, utrzymanie porządku na terenie Gminy Ełk, usługi związane z zagospodarowaniem terenów zieleni.

2. INFORMACJE KORPORACYJNE

2.1. Rejestracja Spółki

Akta rejestrowe Spółki są przechowywane w Sądzie Rejonowym w Olsztynie, VIII Wydział Gospodarczy Krajowego Rejestru Sądowego.

2.2. Kapitał zakładowy Spółki.

Kapitał zakładowy Spółki ujęty w umowie Spółki z 30.10.2017 r. Rep „A” 11917/2017 oraz w księdze udziałów w kwocie:

- 100 000,00 dzieli się na 200 udziałów po 500,00 zł każdy,
- został zwiększony o kwotę 550 000,00 co stanowi 1 100 udziałów po 500,00 zł każdy wg zawartych zmian w umowie Spółki z 02.02.2018 r,
- został zwiększony o kwotę 1 402 000,00 co stanowi 2 804 udziałów po 500,00 zł każdy,
- został zwiększony o kwotę 2 378 000,00 co stanowi 4 756 udziałów po 500,00 zł każdy.

Stan kapitału zakładowego na koniec I półrocza 2020 roku.

	Nazwa udziałowca	Liczba udziałów	Wartość nominalna udziałów	Udział procentowy
1.	Gmina Ełk	1 300	650 000,00	100
2.	Gmina Ełk	1 656	828 000,00	100
3.	Gmina Ełk	1 148	574 000,00	100
4.	Gmina Ełk	4 756	2 378 000,00	100
Razem		8 860	4 430 000,00	100

3. STRUKTURA ORGANIZACYJNA

Z dniem 15.12.2017 r. wprowadzono Zarządzeniem Prezesa Zarządu ZUG Sp. z o.o. Nr 1/12/2017 Regulamin Organizacyjny Zakładu Usług Gminnych Gmina Ełk Sp. z o.o. obowiązujący od 01.01.2018 r., którego przedmiotem było określenie ogólnych zasad organizacji i podstawowych rozwiązań w zakresie struktury organizacyjnej i działania Zakładu Usług Gminnych Gmina Ełk Spółka z ograniczoną odpowiedzialnością.

W Spółce obowiązują uchwalone i wprowadzone do stosowania przez Zarząd Spółki regulamin pracy i regulamin wynagradzania.

Organami Spółki są:

- Zgromadzenie Wspólników,
- Rada Nadzorcza,
- Zarząd Spółki.

Ponieważ Gmina Ełk jest jedynym wspólnikiem (właścicielem udziałów), funkcję Zgromadzenia Wspólników sprawuje Wójt Gminy Ełk. Kompetencje Zgromadzenia Wspólników, Rady Nadzorczej i Zarządu Spółki określa Kodeks Spółek Handlowych oraz Akt Założycielski Spółki. Rada Nadzorcza jest organem Spółki, sprawującym stały nadzór i kontrolę nad działalnością Spółki. Zarząd Spółki kieruje działalnością Spółki, jest organem wykonawczym, realizującym funkcje zarządczo-reprezentacyjne Spółki. Działa zgodnie z przepisami prawa i Aktu Założycielskiego Spółki, podejmuje decyzje i ponosi odpowiedzialność. Zarząd Spółki jest jednoosobowy i stanowi go Prezes Zarządu – Prezes Spółki. Przedsiębiorstwem kieruje Zarząd Spółki.

W I półroczu 2020 r. Zarząd Spółki był jednoosobowy w osobie Prezesa Zarządu – Krzysztofa Kurzynowskiego.

Skład rady nadzorczej przedstawiał się następująco:

- przewodniczący – Robert Gospodaryk,
- członek rady nadzorczej – Ewa Turowska-Oniśko,
- członek rady nadzorczej – Wojciech Malesiński.

Jedynym właścicielem Spółki jest Gmina Ełk, która posiada 100 % udziałów.

Schemat organizacyjny Spółki Zakład Usług Gminnych Gmina Etk Spółka z o.o.

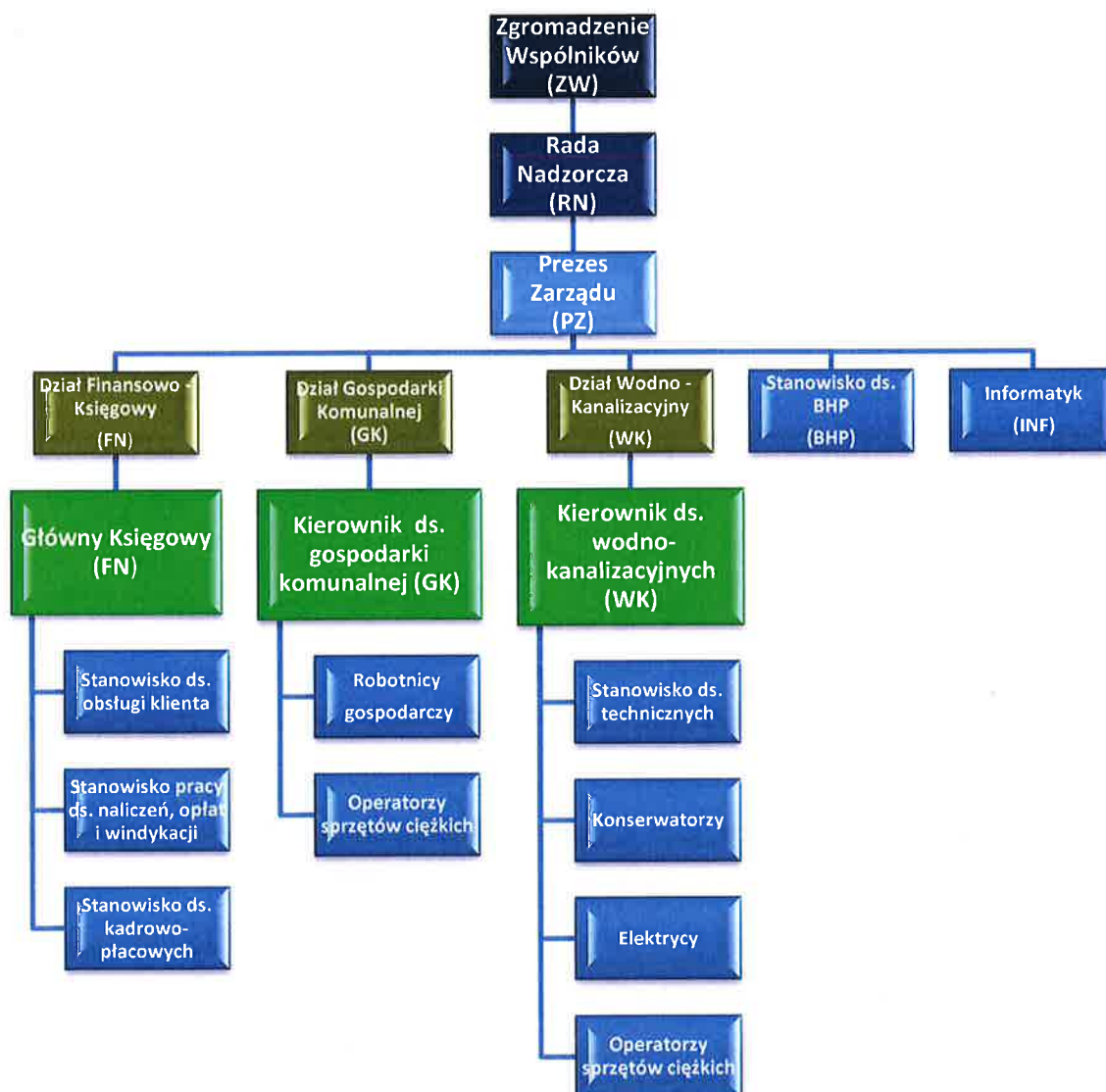

4. SYTUACJA KADROWO PŁACOWA

4.1 Polityka zatrudnienia i płac w okresie od 01.01.2020 r. do 30.06.2020 r.

Miesiąc 2020 rok	Pracujący w danym miesiącu (przeciętnie)	Przyjęci w danym miesiącu (w osobach)	Zwolnieni w danym miesiącu (w osobach)
styczeń	44,42	1,00	5,00
luty	41,00	0,00	0,00
marzec	41,00	0,00	0,00
kwiecień	37,10	0,00	3,00
maj	39,50	7,00	8,00
czerwiec	38,50	0,00	0,00
średnio	40,25	1,33	2,67

4.2. Dane płacowe (brutto)

Wyszczególnienie	Wartość w zł brutto
Średnia płaca	4.007,00
Średnie wynagrodzenie Rady Nadzorczej	616,14
Średnie wynagrodzenie administracji z zarządem	5.731,67
Średnie wynagrodzenie pozostałych pracowników	3.552,18

Średnia płaca obejmuje wszystkie składniki wynagrodzenia, również nagrody, odprawy, ekwiwalenty czy wynagrodzenia chorobowe, nadgodziny, nagrody jubileuszowe.

W okresie od 01.01.2020 r. do 30.06.2020 r. spółka nie tworzyła Zakładowego Funduszu Świadczeń Socjalnych.

5. BEZPIECZEŃSTWO I HIGIENA PRACY

5.1 Zagrożenie czynnikami szkodliwymi i niebezpiecznymi dla zdrowia

W Zakładzie nie występują zagrożenia dla pracowników związane ze środowiskiem pracy, uciążliwością, czynnikami mechanicznymi związanymi z maszynami szczególnie niebezpiecznymi.

Używane preparaty chemiczne posiadają „karty charakterystyk niebezpiecznych substancji chemicznych”. Personel oraz pracownicy zostali zapoznani w ramach szkolenia bhp z zakresu „oceny zagrożeń czynnikami występującymi w procesach pracy oraz metod ochrony przed zagrożeniami” przez specjalistę ds. BHP. Zaświadczenia stwierdzające odbycie szkolenia znajdują się w teczkach akt osobowych.

5.2 Profilaktyczna ochrona zdrowia

W 2020 roku (do 30.06.2020 r.), profilaktyczna ochrona zdrowia w zakresie badań lekarskich pracowników prowadzona była zgodnie z obowiązującymi przepisami. Wszyscy zatrudnieni posiadają aktualne badania lekarskie wstępne i okresowe.

Zaświadczenia lekarskie przechowywane są w teczkach akt osobowych pracowników.

W zakładzie znajduje się punkt pierwszej pomocy. Obsługę punktu powierzono dwóm wyznaczonym pracownikom przeszkolonym w udzielaniu pierwszej pomocy przedmedycznej.

W porozumieniu z lekarzem sprawującym profilaktyczną opiekę zdrowotną nad pracownikami, wyposażenie apteczek uzupełniane jest na bieżąco.

5.3 Szkolenia

W 2020 roku (do 30.06.2020 r.) wszyscy pracownicy odbyli wymagane szkolenia bhp: instruktaż ogólny, instruktaż stanowiskowy. Zaświadczenia z ukończonych szkoleń przechowywane są w teczkach akt osobowych pracowników.

5.4 Wypadki przy pracy i choroby zawodowe

W 2020 roku (do 30.06.2020 r.) nie odnotowano żadnych wypadków przy pracy oraz w drodze do pracy i z pracy.

5.5 Kontrole organów nad warunkami pracy

W 2020 roku (do 30.06.2020 r.) nie odnotowano żadnych kontroli warunków pracy.

6. INFORMACJA O POSIADANYM MAJĄTKU

6.1. Wykaz środków trwałych nieamortyzowanych używanych z tytułu umowy dzierżawy oraz z tytułu leasingu operacyjnego

Wykaz środków trwałych używanych na podstawie umowy dzierżawy:

	Nazwa środków trwałych w dzierżawy z Gmina Ełk	Wartość w zł
1	Pompa do przepompowni w m. Sajzy - nr inwentarzowy UG/210/4/2017	4 399,00
2	Zestaw pompy MSV-80-14M (MS1-14M) do obsługi przepompowni ścieków na terenie Gminy Ełk, nr inwentarzowy UG/210/6/2017	4 335,00
3	Przepływomierz elektromagnetyczny do ścieków - nr inwentarzowy UG/211/574/2017	10 628,11
4	Agregat spawalniczy FH220S - nr inwentarzowy UG/348/471/2016	6 865,00
5	Agregat prądotwórczy trójfazowy 20kW - nr inwentarzowy UG/348/575/2017	29 382,93
6	Odśnieżarka spalinowa MTD 61MC YM6170DEM - nr inwentarzowy UG/581/269/2011	4 690,00
7	Zagęszczarka PC500E PCX CAST 5,5H Orange - nr inwentarzowy Gr5/58/582/ks3/80/3	5 300,00
8	Rębak Skorpion 120 SD - nr inwentarzowy UG/599/469/2016	49 813,50
9	Kamera do inspekcji telewizyjnej kanałów - nr inwentarzowy UG/622/565/2017	53 729,62
10	Monitoring do przepompowni ścieków w Siedliskach – nr inwentarzowy UG/629/258/2010	8 440,00
11	Fiat Seicento - nr inwentarzowy Gr7/74/741/ks3/47/1	4 895,12
12	Samochód marki Renault Master - nr inwentarzowy UG/7414/466/2016	63 149,86
13	Samochód marki Renault Master - nr inwentarzowy UG/7414/467/2016	75 022,17
14	Fiat Ducato Transport - Nr inwentarzowy UG/742/526/2016	104 060,50
15	Samochód ciężarowy Fiat Doblo - nr inwentarzowy UG/742/564/2017	25 968,15
16	Samochód osobowy Fiat Seicento - nr inwentarzowy UG/742/563/2017	7 709,79
17	Beczka asenizacyjna nr inwentarzowy UG/743/567/2017	71 456,98
18	Traktor z koszem w sołectwie Lega - nr inwentarzowy UG/746/22/2017	9 299,99
19	Kosiarka KUBOTA GR 1600 - nr inwentarzowy UG/746/554/2017	33 547,60
20	Kosiarka bijakowa - nr inwentarzowy UG/746/568/2017	20 300,00
21	Przyczepa STIM S11-DMC (do agregatu) - nr inwentarzowy UG/747/576/2017	4 039,22
22	Koparko - ładowarka CAT 434 F2 - nr inwentarzowy Gr5/58/580ks3/80/6	418 959,24
23	Równiarka drogowa RD-724- nr inwentarzowy Gr5/58/582/ks3/804	26 900,00

24	Posypywarka PRONART T 132 - nr inwentarzowy Gr5/58/582/ks3/80/5	47 866,00
25	Przyczepa PRONAR - nr inwentarzowy Gr7/74/746/ks3/49/4	44 580,00
26	Pług odśnieżny PRONAR - nr inwentarzowy Gr7/74/746/ks3/49/3	10 775,00
27	Ciągnik rolniczy M 135 GXS II - nr inwentarzowy Gr7/74/746/ks3/49/2	279 736,00

Wykaz sieci wod-kan używanych na podstawie umowy dzierżenia:

LP	Nazwa sieci wod-kan w dzierżawie z Gmina Elk	Wartość w zł
1	Wodociąg linia NWE	274 800,00
2	Wodociąg Woszczele	129 393,00
3	Wodociąg Ruska Wieś	126 559,00
4	Wodociąg NWE - Bajtkowo	506 001,29
5	Wodociąg Mrozy Wielkie	341 499,39
6	Wodociąg Mrozy - Regielnica	70 509,89
7	Wodociąg Elk - Barany	284 933,68
8	Wodociąg Barany - Malczewo - Szarejki	402 142,31
9	Wodociąg Straduny - Malinówka	285 768,28
10	Wodociąg Rostki B-Bajtkowo-Mąki	64 430,55
11	Wodociąg Szarejki	51 966,87
12	Kanalizacja Rożyńsk	203 323,00
13	Wodociąg Rogalik - Rożyńsk	74 665,70
14	Sieć wodociągowa Rożyńsk	19 625,00
15	Studnia wiercona Rożyńsk	38 462,00
16	Hydrofornia Rożyńsk	46 950,00
17	Hydrofornia Woszczele	128 810,00
18	Pompownia urządzenia	61 392,00
19	Wodociąg we wsi Karbowski	65 663,49
20	Wodociąg Malinówka - Piaski	78 430,37
21	Wodociąg Bajtkowo - Ciernie	102 333,95
22	Wodociąg wiejski z przył. NWE	65 782,37
23	Wodociąg wiejski Szarejki - Chruściele	246 306,70
24	Wodociąg Karbowski - Tracze - Mostoły	195 086,97
25	Wodociąg Mostoły - Rymki	137 382,62
26	Kanalizacja sanitarna Chełchy 3	53 510,82
27	Wodociąg Kałęczyny	170 914,02
28	Wodociąg wiejski Chełchy 2	95 208,01
29	Wodociąg Chełchy -Lega-Sędki	409 270,83
30	Wodociąg Chełchy - Kolonia	81 534,86
31	Wodociąg Chełchy - Ferma trzody	10 829,62
32	Wodociąg Przykopka - Chełchy	422 748,10
33	Przyłącze wodociągowe PKP Bartosze	46 356,20
34	Przyłącze wodociągowe Przytuły XII.2011	50 218,83
35	Sieć wodociągowa Straduny VII.2013	228 688,00

36	Przyłącze kan. Świetlica Barany	9 990,00
37	Przyłącze wodociągowe Straduny fontanna	4 900,00
38	Sieć wodociągowa osiedle Regiel	88 894,26
39	Wodociąg wiejski Maleczewo - Kolonia	141 132,66
40	Wodociąg Kałęczyny - Folwark	92 376,76
41	Wodociąg spinający Ełk - Wityny	443 794,01
42	Sieć wodociągowa Buniaki-Talusy	412 218,49
43	Przebudowa kanalizacji sanitarnej Chęłchy	12 000,00
44	Przebudowa wodociągu w Chęłchach	8 400,00
45	Wodociąg Piaski - Sajzy	194 242,92
46	Wodociąg w Talusach	36 186,39
47	Wodociąg Borki-Śniepie	215 564,47
48	Studnia wodomierzowa Chruściele	11 770,00
49	Studnia Rożyńsk - SZZ Woszczele III.2012	4 904,37
50	wodociąg Straduny ul. Słoneczna	47 379,33
51	wodociąg Oracze	38 898,85
52	Kanalizacja Ełk - Sajzy	6 024 311,09
53	Kanalizacja z przep. Ścieków Chęłchy	215 777,19
54	Wodociąg Borki - śniepie 2 etap	136 318,75
55	wodociąg spinający Maleczewo - NWE	159 405,01
56	Przyłącze wod-kan Ełk-Sajzy	86 481,30
57	Przebudowa kolektora kanalizacji Chęłchy	55 000,00
58	Studnia pomiarowa Chruściele XI.2016	13 414,63
59	Rozbudowa wodociągu Mące + dokument	22 019,93
60	Przyłącze wodociągowe PPOŻ Wityny VIII.2016	16 016,26
61	Rozb. Sieci wodociągowej Straduny - Chojniak	168 578,94
62	Przyłącze wodociągowe PPOŻ Bartosze	32 520,33
63	Kanalizacja Lega	4 556,57
64	Sieć wod-kan + popm. Lega	83 764,55
65	Kanalizacja san. Lega	175 079,43
66	dokumentacja Ełk- Oracze	26 265,21
67	Wodociąg wiejski Rymki - Zdedy	159 086,32
68	Kanalizacja Regielnica - Mrozy - Ełk	787 258,37
69	Kanalizacja sanitarnej Mrozy	529 861,10
70	Wodociąg Przykopy - Krokocie - Płociczno	1 105 420,08
71	Wodociąg Mrozy - Regiel	1 068 239,18
72	Wodociąg Siedliska - Wityny	1 363 725,00
73	Modernizacja stacji uzd. Wody Ruska Wieś	24 888,00
74	Wodociąg z przyłącz. Do kol. Mostoły	154 392,23
75	Wodociąg Chruściele - Szarek - Mące	525 093,05
76	Przyłącza wodociągowe Kałęczyny	143 214,05
77	Wodociąg w Rękusach do kolonii Talusy	428 857,47
78	Sieć wodociągowa Mrozy Wlk	59 399,39

79	Rozbudowa kanalizacji sanit. W NWE	13 590,00
80	Siec wodociągowa Mołdzie	106 162,15
81	Kanalizacja sanitarna wsi Barany i część NWE	1 217 051,68
82	Siec wodociągowa Barany XII.2013	137 637,22
83	Siec wodociągowa Chełchy - Czaple XI.2013	84 758,70
84	Budowa sieci wodociągowej Lepaki W na kolonię	74 090,17
85	Rozbudowa sieci wod. Lepaki W IX.2013	22 720,71
86	Rozbudowa kanalizacji sanit. Lepaki Wielkie	32 650,26
87	Zewnętrzna sieć kanalizac. Buniaki	9 320,00
88	Siec wodociągowa "Bocianie Gniazdo"	252 737,47
89	Rozbudowa wodociągu Bajtkowo	2 068,36
90	Pompa głębinowa Ruska Wieś - Pistki	10 000,00
91	Remont i modern. Stacja Wityny II	132 420,46
92	Siec wodociągowa Chruściele	6 100,00
93	Wodociąg Miluki do kolonii	75 944,31
94	Wodociąg Straduny - Janisze-Przytuły I etap 2010	179 723,46
95	Wodociąg Straduny - Janisze-Przytuły II etap 2010	256 276,92
96	Przyłącze wodociągowe Maleczewo 2010	22 486,90
97	Siec wodociągowa oś. Podgrodzie POHZ 2010	564 994,63
98	Siec kanaliz. Oś. Podgrodzie POHZ 2010	1 054 012,23
99	Budowa kanalizacji NWE XII.2012	2 057 449,02
100	Budowa wodociągu NWE-Zdunki-Bobry	464 886,18
101	Siec wodociągowa Mrozy Wlk	26 426,36
102	Dok. Rozb. Sieci wodoc. Regielnica 2012	16 211,95
103	Dok. Rozb. Sieci kanalizacji San. Regielnica 2012	40 518,13
104	Siec wodociągowa Kolonia Szarejki XII.2015	23 882,86
105	Rozbudowa sieci wodociągowej NWE V.2014	21 550,00
106	Budowa i rozbudowa sieci wodociągowej Ruska Wieś etap II	239 768,04
107	Budowa i rozbudowa sieci kan. Ruska Wieś II etap	129 697,13
108	Kolektor kanalizacji sanitarnej Siedliska X.2014	405 920,31
109	Przebudowa przepompowni ścieków Straduny	46 345,00
110	Siec kanalizacyjna Chruściele	214 173,47
111	Siec wodociągowa Chruściele XII.2014	46 048,95
112	Siec wodociągowa Bienie-Małkinie XII.2014	163 845,35
113	Siec wodociągowa + studnia Siedliska VII.2015	38 836,95
114	Modernizacja przepompowni w Piaskach na dz. Nr 87/1 i Sajzach na dz. Nr 116/11	42 646,38
115	Przyłącze wodociągowe z rur PE RC SDR w m. Zdunki	167 097,65
116	Kanalizacja sanitarna PCV dn 200 mmm - Woszczele - Chrzanowo - Siedliska	215 733,46
117	Siec wodociągowa z rur PE RC Efk - Szeligi - Buczki	1 396 746,85
118	Przepompownia ścieków w m. Siedliska os. Bajkowe ul. Elfów	203 780,92
119	Przyłącze wodociągowe w m. Mrozy Wielkie	13 444,22

120	Zakup szaf sterowniczych do przepompowni ścieków na terenie Gminy Ełk	139 010,33
121	Modernizacja istniejącej szafy Sterowniczej PS2 w Siedliskach – nr inwentarzowy UG/210/5/2017	9 625,55
122	Przełływomierz elektromagnetyczny do ścieków - nr inwentarzowy UG/211/13/2017	10 628,11
123	Kanalizacja grawitacyjna m. NWE ul. Lipowa PCV dn 200 mmm	127 693,46
124	Kanalizacja sanitarna tłoczna PE fi. 90 mm, m. NWE ul. Lipowa	14 000,00
125	Przepompownia ścieków, zbiornik polimerobetonowy	138 650,91
126	Rozbudowa sieci wodociągowej Straduny - Chojniak	2 214,00
127	Sieć wodociągowa z rur PE RC Ełk-Szeligi Buczki	24 456,59
128	Sieć wodociągowa (rurociągi przesyłowe do transportu wody obręb NWE i obręb Barany	239 239,96
129	Sieć wodociągowa (rurociągi przesyłowe do transportu wody w m. Sajzy	218 159,65
130	Sieć wodociągowa w msc. Bajtkowo	3 491,57

Wykaz środków trwałych używanych na podstawie leasingu operacyjnego:

	Nr umowy	PRZEDMIOT LEASINGU	Rok produkcji	Wartość netto w zł	Leasingodawca	Okres obowiązywania umowy od do	
1	18/012087	Ciągnik rolniczy MINICIĄGNIK KUBOTA BX 231 z kosiarką i systemem zbierania trawy i liści wysoki wysyp	2018	102 668,00	PKO LEASING S.A.	27.04.2018	28.02.2022
2	18/017246	Przyczepa specjalna RĘBAK SKORPION	2018	85 600,00	PKO LEASING S.A.	21.06.2018	30.04.2022
3	18/009841	Maszyna budowlana Koparko – ładowarka Catepillar 434F2	2018	427 340,00	PKO LEASING S.A.	16.04.2018	31.03.2023
4	71837	Równiarka drogowa PRONAR RD – Z24	2018	24 000,00	SG EQUIPMENT LEASING POLSKA SP. Z O.O.	05.12.2018	30.11.2023

5	7184	Ciągnik rolniczy ZETOR HS 110	2018	200 000,00	SG EQUIPMENT LEASING POLSKA SP. Z O.O.	05.12.2018	30.11.2023
		Ładowacz czołowy TRAC LIFT TL 240 SL	2018	24 390,24			
		Pług odśnieżny Samasz AlpS 331	2018	21 400,00			
6	72529	Posypywarka PRONAR T132	2018	46 100,00	SG EQUIPMENT LEASING POLSKA SP. Z O.O.	10.12.2018	30.11.2023
7	247480/19/1	Renault Master	2012	56 000,00	ALLIOR LEASING	29.04.2019	31.03.2022
8	382844/19/1	Renault Master	2015	51 560,00	ALIOR LEASING SP. Z O.O.	01.08.2019	30.06.2022

6.2. Wykaz środków trwałych amortyzowanych – własnych

Wykaz sieci kanalizacyjnych i wodociągowych nabytych w 2018 i 2019, 2020 roku.

	Nazwa środka trwałego	Wartość w zł
1	Wodociąg na trasie Ełk – Bartosze – Guzki – Lepaki- Bienie -Mołdzie – Rożyńsk	1 817 051,43
2	Sieć wodociągowa na odcinku Pistki (Ruska Wieś) - Mołdzie	306 418,09
3	Wodociąg i kanalizacja sanitarna bez przyłączy w Oraczach	13 385,79
4	Zbiorniki podziemne (przepompownie i tłoczenie ścieków w miejscowości Szeligi – Buczki	766 720,55
5	Przepompownie ścieków w Nowej Wsi Ełckiej – Szosa Bajtkowska	5 241,04
6	Sieć kanalizacji sanitarnej tłoczzonej w miejscowości Szeligi – Buczki	828 503,66
7	Sieć kanalizacji sanitarnej grawitacyjnej w miejscowości Szeligi – Buczki	1 292 290,58
8	Sieć kanalizacyjna w Stradunach	392 532,79
9	Kanalizacja sanitarna na trasie Ełk-Bartosze-Guzki-Lepaki-Bienie-Mołdzie – Rożyńsk	3 206 782,11

10	Kanalizacja sanitarna na odcinku Pistki (Ruska Wieś) – Mołdzie	539 296,43
11	Kanalizacja sanitarna w Nowej Wsi Etckiej – Szosa Bajtkowska	30 194,28
12	Kanalizacja zewnętrzna w Regielnicy	1,00
13	Kanalizacja sanitarna w Nowej Wsi Etckiej	52 472,88

W Gminie Etłk jest dużo prywatnych sieci wodociągowych, dlatego Spółka zabezpiecza środki finansowe na sukcesywne wykupowanie prywatnych sieci wodociągowych w latach 2019 – 2022 r.

W styczniu 2020 roku Spółka otrzymała nieodpłatnie prywatną sieć wodociągową w miejscowości Krokocie o wartości brutto 11 142,30 zł.

Spółka posiada również nieruchomości gruntowe, które w 2018 roku otrzymała w aporcje z Gminy Etłk o wartości 728 000,00 zł:

- nieruchomość gruntową położoną w miejscowości Chelchy w gminie Etłk, o powierzchni 0,7641 ha,
- nieruchomość gruntową położoną w miejscowości Sędki, w gminie Etłk o powierzchni 0,0400 ha,
- nieruchomość gruntową położoną w gminie Etłk, oznaczonej w ewidencji gruntów i budynków obręb 45 Sędki jako działka ewidencyjna nr 23/22, stanowiąca grunty orne, o obszarze 0,2086 ha,
- nieruchomość gruntową położoną w miejscowości Chrzanowo w gminie Etłk, o powierzchni 2,0483 ha.

W styczniu 2020 r. Spółka otrzymała w aporcje od Gminy Etłk działkę o wartości 2 384 236,00 zł pod budowę własnej siedziby.

Spółka z wypracowanych zysków, chcąc podnieść jakość świadczonych usług, w I półroczu 2020 roku zakupiła następujący majątek:

1. Pług do zimowego utrzymania dróg o wartości netto 10 000,00 zł,
2. Walec drogowy o wart. netto 54 878,32 zł,
3. Kosiarkę bijakową o wart. netto 15 000,00 zł,
4. Samochód specjalny MAN o wart. netto 50 000,00 zł,
5. Ciągnik rolniczy CASE o wart. netto 50 000,00 zł,
6. Ładowarkę do załadunku kruszywa o wart. netto 30 000,00 zł,
7. Zadymiarke o wart. netto 7 500,00 zł.

7. DZIAŁALNOŚĆ SPÓŁKI W I POŁOWIE 2020 ROKU

7.1. Dział wodno – kanalizacyjny.

Zakład Usług Gminnych Gmina Ełk Sp. z o.o. ze względu na zadania, które wykonuje w zakresie: produkcji, uzdatniania i dostawy wody, a także odbioru i oczyszczania ścieków na terenie Gminy Ełk jest jednostką organizacyjną wykonującą usługi na rzecz społeczeństwa.

Do podstawowych zadań ZUG Ełk w roku 2020 należało:

- zapewnienia ciągłości dostawy wody i odprowadzania ścieków,
- stałej poprawy jakości usług wodociągowo-kanalizacyjnych, w tym poprawy jakości dostarczanej wody,
- utrzymanie w sprawności systemu kanalizacji sanitarnej na terenie gminy Ełk, łącznie z przepompowniami strefowymi,
- pełnienie całodobowych dyżurów pogotowia wodno – kanalizacyjnego,
- wykonawstwo sieci i przyłączy wodociągowo – kanalizacyjnych,

W zakresie dokumentacji technicznej w 2020 roku:

Wydano 145 decyzji z określeniem warunków technicznych na przyłączenie się do sieci wod-kan. ZUG Gmina Ełk wykonał w 2020r. łącznie 48 przyłączy do sieci wodociągowej i kanalizacji sanitarnej m.in. dla firmy PORR S.A.



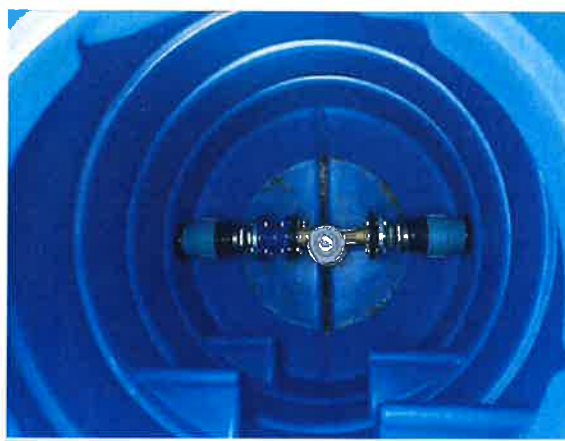

7.1.1. Woda

Spółka posiada w zarządzie i administracji sieci wodociągowe na terenie całej Gminy Ełk. System zaopatrzenia w wodę posiada większość miejscowości w Gminie Ełk. Woda do systemu dostarczana jest z dwóch studni głębinowych ujmujących wody. Istnieje możliwość wtłoczenia wody w system z ujęć głębinowych w sieć wodociągową w miejscowości Woszczele. Sieć wodociągowa znajdująca się na terenie Gminy Ełk połączona jest czynnymi tranzytami z wodociągiem będącym w posiadaniu ełckich wodociągów oraz biernie z siecią wodociągową gminy Prostki.

7.1.2. Inwestycje Zakładu Usług Gminnych Gmina Ełk Sp. z o.o. w 2020 roku.

Budowa sieci wodociągowej i kanalizacji sanitarnej w miejscowości Bartosze

W IV kwartale 2019 roku

Spółka rozpoczęła prace inwestycyjne związane z budową sieci wod-kan w m. Bartosze.

Do końca 2019 roku wykonano 70 m sieci kanalizacyjnej i 30 m sieci wodociągowej. W II kwartale 2020 roku inwestycja została zakończona. Wykonano 1110 m sieci wodociągowej i 1190 m sieci kanalizacji sanitarnej. Przybyło 11 nowych odbiorców.





7.1.3 Zakup sprzętu na potrzeby Spółki

W I połowie 2020r.

zakupiono lokalizator przyłączy (zadymiarka). Jest to urządzenie umożliwiające bardzo szybkie, tanie i skuteczne sprawdzenie legalności sposobu odprowadzenia ścieków od posesji bez konieczności wchodzenia na teren prywatny. Ponadto wykorzystywane może być do inwentaryzowania



istniejącej sieci poprzez lokalizację przyłączy jak i wykrywania nieszczelności instalacji bez konieczności prowadzenia wykopów. Stanowi nieocenione wsparcie podczas kontroli obiektów sanitarnych i drenaży.

7.1.4. Wykonane prace na zlecenie Gminy Ełk przez Zakład Usług Gminnych Gmina Ełk Sp. z o.o. w I półroczu 2020 roku.

Spółka przeprowadza na terenie Gminy Ełk badania hydrantów przeciwpożarowych w zakresie wydajności i pomiaru ciśnienia zgodnie z zawartą umową. Na koniec czerwca 2020 r. przebadano 157 hydrantów oraz na zlecenie Gminy dokonano wymiany hydrantów nie spełniających wymagań przeciwpożarowych.



Hydrant przed i po wymianie.

7.1.5. Awarie na sieci wod- kan w I półroczu 2020 roku

W I półroczu sprawozdawczym zostały usunięte awarie na sieciach wodociągowych i kanalizacyjnych m.in. w Bartoszach na ulicy Poziomkowe Wzgórze, Mołdziach, Ełk- Osada, Małkinia.



7.2. Biuro obsługi klientów

W I połowie 2020r. Spółka podpisała 89 umów o zaopatrzenie w wodę i odprowadzanie ścieków z nowymi odbiorcami.

W 2020 kontynuowano montaż modułów radiowych do zdalnego odczytu wodomierzy oraz wymianę wodomierzy po legalizacji. Na dzień 30.06.2020r. wymieniono i zamontowano 205 szt. wodomierzy w tym 166 szt. z nakładką radiową oraz 39 sztuk wodomierzy na wodę bezpowrotnie zużytą (zlecenia zewnętrzne).

Spółka podobnie jak w latach poprzednich zakupuje wodomierze nowej generacji charakteryzujące się doskonałą dynamiką pomiaru, dobrą odpornością na przekroczenie natężeń oraz bardzo niskim progiem rozruchu wynoszącym 0,5 l/h. Wodomierz Altair V4 ma niewielkie wymiary co pozwala na jego montaż w miejscach o ograniczonej przestrzeni. Solidna konstrukcja umożliwia poprawne działanie z uwzględnieniem różnej jakości wody.

7.3. Przystąpienie do projektów unijnych

Urząd Marszałkowski Województwa Warmińsko- Mazurskiego w Olsztynie ogłosił w marcu 2020 r. możliwości otrzymania dofinansowania do projektu dostępność informacji sektora publicznego oraz wysoka jakość e-usług sfinansowanego przez Departament Europejskiego Funduszu Rozwoju Regionalnego. Nie wahając się przystąpiliśmy do projektu, aby ulepszyć dostęp naszych klientów do e-usług. Wniosek pt. „Elektroniczne Biuro Obsługi Klienta w Zakładzie Usług Gminnych Gmina Ełk Sp. z o.o.” spełnił warunki formalne i został

przekazany do oceny formalno- merytorycznej. Jeśli uda się przejść kolejne etapy zyskamy wiele korzyści.

Pracownicy biurowi są grupą, na której pracę przedmiotowy projekt wpłynie najbardziej. Zmiany dotyczyć będą szczególności tych, których zakres obowiązków objęty będzie nowymi e-usługami. Spowoduje to szereg zmian w dotychczasowym sposobie wykonywania obowiązków. Nowoczesne, elektroniczne narzędzia wpłyną na efektywność i produktywność pracy na wyższą jakość obsługi na obniżenie kosztów jego funkcjonowania.

Wprowadzenie e-usług umożliwi stworzenie platformy wymiany informacji pomiędzy Klientami i Przedsiębiorstwem, gdzie mieszkańcy będą mogli wyrażać swoje opinie, być na bieżąco informowani w sprawach istotnych dla spółki, zgłaszać swoje uwagi, odczyty wodomierzy oraz sprawdzać swoje saldo na koncie.

Całkowite koszty projektu – 1 355 691,24 zł



Nowy rok przynosi wiele zmian i my zmieniamy się dla naszych klientów, aby szybko i sprawnie informować o awariach, oraz planowanych zamknięciach wody jesteśmy na Facebook.

Odwiedź: www.zug.elk.pl

Dołącz do fanów ZUG Gmina Ełk

7.4. Podpisane umowy z Gminą Ełk w I połowie 2020 roku.

Wykaz umów zawartych z Gmina Ełk w 2020 roku

LP	Numer umowy	Data zawarcia umowy	Zakres umowy
1	5/2020	20-01-2020	Zakup wraz z montażem pomostu pływającego na plażę wiejską w sołectwie Lepaki.
2	KZP.271.3.3.2020	02-03-2020	Infrastruktura drogowa. Utrzymanie czystości nawierzchni chodników, placów, pojazdów, mostów, zatok autobusowych, parkingów oraz innych miejsc będących własnością gminy.
3	KZP.271.3.4.2020	02-03-2020	Roboty remontowo – sprzętowe w ramach bieżącego utrzymania i remontów dróg gminnych oraz realizacji Funduszu Sołeckiego w 2020r
4	KZP.271.3.5.2020	05-03-2020	Utrzymanie bieżące zieleni na terenie Gminy Ełk – usługi bieżącego utrzymania terenów zieleni stanowiących własność Gminy Ełk w ramach bieżącego utrzymania.
5	KZP.271.3.6.2020	05-03-2020	Utrzymanie bieżące zieleni na terenie Gminy Ełk – w ramach realizacji zadań Funduszu Sołeckiego na 2020 rok
6	39/A/2020	31-03-2020	Dezynfekcja wiat przystankowych na terenie Gminy Ełk w związku z zapobiegania zakażeniom wirusem SARS-CoV-2
7	39B/2020	31-03-2020	Dezynfekcja pomieszczeń publicznego użytku Gminy Ełk w związku z

			zapobiegania zakażeniom wirusem SARS-CoV-2
8	35/2020	28-04-2020	Zakup wraz z montażem 5 tablic ogłoszeń w ramach Funduszu Sołeckiego.
9	36/2020	28-04-2020	Zakup wraz z montażem 6 tablic z planami miejscowości do montażu na terenie Gminy Ełk.
10	59/2020	22-06-2020	Bieżące utrzymanie polegające na koszeniu trawy płyt trawiastych boisk ORLIK zlokalizowanych w miejscowości Woszczele i Straduny.

Tuż przed przyjściem kalendarzowej wiosny Zakład Usług Gminnych Gmina Ełk Sp. z o.o. rozpoczął prace remontowe i pielęgnacyjne na terenie Gminy Ełk.



Wycinka krzaków w miejscowości Straduny.

W miesiącu kwietniu 2020 r. w ramach realizacji funduszu sołectkiego w miejscowości Lepaki Małe został zamontowany nowy pływający pomost.



ZUG Gmina Ełk wykonywała modernizacje pomostów oraz usuwała niebezpieczne pomosty na terenie Gminy Ełk.



Odmalowanie pomostu w miejscowości Miluki

Rozbiórka pomostu w miejscowości Rożyńsk.



Modernizacja pomostu przy OSP Szeligi.



Na zlecenie Gminy w I połowie 2020r. w ramach Funduszu Sołeckiego wybudowaliśmy nowe wiaty oraz ławostoly.

Wiata w Nowej Wsi Etckiej



Remont wiaty w Stradunach.



Ławostoły w miejscowości Regiel



Zgodnie z umową na terenie Gminie Ełk w miejscowościach gminnych zamontowano 5 tablic ogłoszeń oraz 6 tablic z mapą miejscowości.



W ramach Funduszu Sołeckiego w miejscowości Miluki zostały wykonane prace: wyrównanie terenu, przygotowanie miejsca pod wiatę oraz aranżacja zieleni.

Przed



i po wykonaniu prac.



Utrzymanie infrastruktury drogowej jest bardzo złożone. To nie tylko budowy, przebudowy i remonty dróg. W ramach bieżącego utrzymania dróg wykonywane są roboty

naprawcze, konserwacyjne i porządkowe, zapobiegające degradacji nawierzchni. W pierwszym półroczu 2020 r. dzięki środkom z Funduszu Sołeckiego pracownicy remontowali drogi między innymi w miejscowościach:

- Zdedy
- Chelchy
- Gize
- Małkinie
- Mącze
- Oracze
- Rostki Bajtkowskie
- Szarejki
- Talusy

Remont i naprawa drogi gminnej dz. nr 159 w miejscowości Talusy.



Remont drogi z Chęłch do Czapl.



Przepusty są ważnym elementem dróg praktycznie wszystkich klas technicznych. Mogą być one stosowane w celu umożliwienia sprawnego przepływu cieków wodnych czy wody zgromadzonej w rowach, jako przejścia dla małych i dużych zwierząt, jako przejścia gospodarcze czy przepusty techniczne, dlatego też ZUG Gmina Ełk naprawia oraz wykonuje nowe przepusty na terenie Gminy Ełk.

W miejscowości Straduny naprawa przepustu.



W miejscowości Lega naprawa przepustu oraz remont drogi.



Ochrona w trakcie Covid 19 to nie tylko środki ochrony osobistej. Równie istotne jest regularne odkażanie powierzchni, na których zbierają się drobnoustroje. W tym celu została podpisana umowa na dezynfekcje pomieszczeń gminnych, szkół oraz wiat przystankowych na terenie Gminy Elk. Pracownicy ZUG nie zapominają również o dbaniu o oznakowanie na terenie Gminy Elk, które musi być czytelne i czyste.





Gmina Etk powierzyła spółce utrzymanie zieleni. Codziennie pracownicy wykaszali poszczególne miejscowości w ramach Funduszu Sołectkiego.



Jesienią 2019 r. do użytku zostały oddane dwa boiska trawiaste w Szkołach podstawowych w miejscowościach Woszczele i Straduny. W związku z zapotrzebowaniem utrzymania murawy w okresie letnim w roku 2020 została podpisana umowa na bieżące utrzymanie polegające na koszeniu trawy płyt trawiastych boisk Orlik.



Nie jesteśmy obojętni na krzywdę, która dzieje się wokół Nas, dlatego na koniec czerwca 2020 r. zorganizowaliśmy zbiórkę charytatywną na pomoc dla Hani Poczobut, która potrzebowała najdroższego leku świata. **Diagnoza Hani to SMA typu 1 – rdzeniowy zanik mięśni. Nominowani przez Zespół Szkół w Stradunach przystąpiliśmy do wyzwania [#GaszynChallenge#dlHani](#)**



16:26

Siepomaga.pl

siepomaga.pl

	Zug Gmina Etk 10 minut temu	455 zł
	Anonimowy Pomagacz 10 minut temu	50 zł
	Anonimowy Pomagacz 10 minut temu	50 zł

Udostępnij

Wesprzyj

Czerwcowy nocny pożar domu w Reglu również nie był nam obojętny. Pracownicy ZUG Gmina Etk pomogli uporządkować pogorzeliisko.



Z wypracowanych zysków ZUG Gmina Ełk Sp. z. o.o. w I połowie 2020 r. zakupiła sprzęt:

Ciągnik rolniczy CASE



Ładowarka



Samochód ciężarowy MAN (wywrotka przystosowana do zimowego utrzymania dróg)



Walec drogowy



Zdobyte doświadczenie oraz liczne zapytania mieszkańców zmobilizowało ZUG do rozszerzenia usług komunalnych dla mieszkańców Gminy Ełk. Usługi w pierwszym półroczu 2020 r cieszył się sporym zainteresowaniem. W cenniku można znaleźć m.in. usługi takie jak:

- Przycinanie żywopłotu,
- Wyrównanie terenu,
- Cięcie drzew i krzewów,
- Usługi koparko-ładowarką, rębakiem, ciągnikiem, kosiarką bijakową, równiarką oraz walcem,
- Opróżnianie zbiorników bezodpływowych i transport nieczystości ciekłych.

PREZES ZARZĄDU
Krzysztof Kurzynowski

