

Uchwała Nr ...

Rady Gminy Elk z dnia 28 lutego 2020r.

w sprawie zmiany Wieloletniej Prognozy Finansowej Gminy Elk na lata 2020 - 2036

Na podstawie art. 226, art. 227, art. 228, art. 230 ust. 6 i art. 243 ustawy z dnia 27 sierpnia 2009 r. o finansach publicznych (Dz. U. z 2019 r. poz. 869 z późn zm.) oraz art. 18 ust. 2 pkt 6 i pkt 15 ustawy z dnia 8 marca 1990 r. o samorządzie gminnym (Dz. U. z 2019 r., poz. 506 z późn. zm.), Rada Gminy uchwała, co następuje:

§ 1. W Uchwale Nr XXII/131/2019 z dnia 17 grudnia 2019 roku w sprawie uchwalenia Wieloletniej Prognozy Finansowej Gminy Elk na lata 2020-2036 dokonuje się zmian:

- 1) załącznik nr 1 określający Wieloletnią Prognozę Finansową Gminy Elk na lata 2020-2036, otrzymuje brzmienie zgodnie z załącznikiem nr 1 do niniejszej uchwały.
- 2) załącznik nr 2 określający Wykaz przedsięwzięć realizowanych w latach 2020-2028, otrzymuje brzmienie zgodnie z załącznikiem nr 2 do niniejszej uchwały.
- 3) załącznik nr 3 dotyczący objaśnień przyjętych wartości, otrzymuje brzmienie zgodnie z załącznikiem nr 3 do niniejszej uchwały.

§ 2. Wykonanie uchwały powierza się Wójtowi Gminy Elk.

§ 3. Uchwała wchodzi w życie z dniem podjęcia i podlega ogłoszeniu.

Wieloletnia prognoza finansowa 1)

Załącznik nr 1 do
uchwały nr Uchwały Nr ... Rady Gminy Elk
z dnia 2020-02-28

Lp	1	z tego:							w tym:		
		z tego:							z tytułu dotacji oraz środków przeznaczonych na inwestycje		
		1.1	1.1.1	1.1.2	1.1.3	1.1.4	1.1.5	1.1.5.1	1.2.1	1.2.2	
Wyszczególnienie	Dochody ogółem ^x	Dochody bieżące ^x	dochody z tytułu udziału we wpływach z podatku dochodowego od osób fizycznych	dochody z tytułu udziału we wpływach z podatku dochodowego od osób prawnych	z subwencji ogólnej	z tytułu dotacji i środków przeznaczonych na cele bieżące ^{x,3)}	pozostałe dochody bieżące ⁴⁾	z podatku od nieruchomości	Dochody majątkowe ^x	ze sprzedaży majątku	
2020	75 138 569,00	63 421 295,00	11 360 612,00	100 000,00	11 703 796,00	19 183 395,00	21 073 492,00	12 659 372,00	11 717 274,00	3 500 000,00	8 174 979,00
2021	74 892 386,00	64 445 086,00	11 644 627,00	102 500,00	11 996 391,00	19 753 902,00	20 947 686,00	12 755 736,00	10 447 300,00	4 000 000,00	6 447 300,00
2022	76 386 312,00	66 056 206,00	11 935 743,00	105 063,00	12 296 301,00	20 247 749,00	21 471 350,00	13 142 656,00	10 330 106,00	3 677 188,00	6 608 482,00
2023	78 395 975,00	67 807 617,00	12 234 137,00	107 689,00	12 603 708,00	20 853 944,00	22 008 139,00	13 401 495,00	10 588 358,00	3 769 117,00	6 773 694,00
2024	79 625 533,00	69 400 301,00	12 539 990,00	110 381,00	12 918 801,00	21 272 793,00	22 558 336,00	13 736 532,00	10 225 232,00	3 863 345,00	6 315 201,00
2025	79 620 469,00	71 135 311,00	12 853 490,00	113 141,00	13 241 770,00	21 804 615,00	23 122 295,00	14 079 945,00	8 485 158,00	3 959 929,00	4 477 376,00
2026	79 823 186,00	72 913 692,00	13 174 827,00	115 969,00	13 572 815,00	22 349 728,00	23 700 353,00	14 431 944,00	6 909 494,00	4 058 927,00	2 801 518,00
2027	80 576 748,00	74 736 537,00	13 504 198,00	118 869,00	13 912 135,00	22 908 472,00	24 292 863,00	14 792 743,00	5 840 211,00	4 160 400,00	1 629 536,00
2028	81 632 150,00	75 652 395,00	14 389 244,00	121 840,00	14 259 939,00	22 981 165,00	23 900 187,00	15 162 561,00	5 979 755,00	3 264 410,00	2 663 813,00
2029	82 110 406,00	76 520 079,00	14 187 848,00	124 886,00	14 616 438,00	24 068 213,00	23 522 694,00	15 541 625,00	5 590 327,00	3 187 476,00	2 402 849,00
2030	83 797 306,00	76 211 076,00	14 542 544,00	128 008,00	14 981 848,00	24 197 919,00	22 360 757,00	15 930 165,00	7 586 230,00	3 264 410,00	2 051 793,00
2031	85 224 039,00	77 323 153,00	14 906 107,00	131 209,00	14 356 394,00	25 114 669,00	22 814 774,00	16 328 419,00	7 900 886,00	2 264 410,00	4 253 088,00
2032	86 108 938,00	77 885 530,00	15 278 760,00	134 489,00	14 240 304,00	25 746 833,00	22 485 144,00	16 736 630,00	8 223 408,00	2 500 000,00	3 459 415,00
2033	84 170 369,00	78 499 468,00	15 660 729,00	137 851,00	14 133 812,00	26 394 803,00	22 172 273,00	17 155 047,00	5 670 901,00	2 000 000,00	3 670 901,00
2034	86 931 100,00	78 038 257,00	16 052 247,00	141 297,00	13 537 158,00	27 230 975,00	21 076 580,00	17 583 922,00	8 892 843,00	2 000 000,00	3 887 673,00
2035	85 799 377,00	78 059 212,00	16 453 554,00	144 830,00	13 950 586,00	27 911 748,00	19 598 494,00	18 023 520,00	7 740 165,00	1 000 000,00	2 609 865,00
2036	87 431 859,00	79 335 690,00	16 864 892,00	148 451,00	13 374 350,00	28 609 541,00	20 338 456,00	18 474 108,00	8 096 169,00	500 000,00	2 337 612,00

¹⁾ Wzór może być stosowany także w układzie pionowym, w którym poszczególne pozycje są przedstawione w kolumnach, a lata w wierszach.
²⁾ Zgodnie z art. 227 ustawy z dnia 27 sierpnia 2009 r. o finansach publicznych (Dz. U. z 2019 r. poz. 869, 1622 i - 9), zwanej dalej „ustawą”, wiałoletnia prognoza finansowa obejmuje okres roku budżetowego oraz, w sytuacji dłuższego okresu prognozowania finansowego wzór stosuje się dla lat wykraczających poza minimalny (4-letni) okres prognozy, wynikający z art. 227 ustawy.

³⁾ W pozycji wykazuje się dochody o charakterze celowym, które jednostka otrzymuje od podmiotów zewnętrznych. W szczególności: pozycje obejmujące dotacje celowe z budżetu państwa na zadania bieżące oraz dotacje i środki na finansowanie wydatków bieżących na realizację zadań finansowanych z udziałem środków, o których mowa w art. 5 ust. 1 pkt 2 i 3 ustawy. W pozycji nie wykazuje się natomiast dochodów związanych ze szczególnymi zasadami wykonywania budżetu jednostki wykonawczej z odrębnymi ustawami, o których mowa w art. 237 ust. 1 ustawy.

⁴⁾ W pozycji wykazuje się pozostałe dochody bieżące w szczególności: kwoty podatków i opłat lokalnych.

Wyszczególnienie	Wydatki ogółem x 2	Wydatki bieżące x 2.1	na wynagrodzenia i składki od nich naliczane 2.1.1	z tytułu poręczeń i gwarancji x 2.1.2	w tym:			Wydatki na obsługę długu x 2.1.3	w tym:		Wydatki majątkowe x 2.2	w tym:	
					gwarancje i poręczenia podlegające wyłączeniu z limitu spłaty zobowiązań, o którym mowa w art. 243 ustawy x 2.1.2.1	odsetki i dyskonto podlegające wyłączeniu z limitu spłaty zobowiązań, o którym mowa w art. 243 ustawy, w terminie nie dłuższym niż 90 dni po zakończeniu programu, projektu lub zadania i otrzymaniu zobowiązań zaciągniętych na refinansację z tych środków (bez odsetek i dyskonta od zobowiązań na wkład krajowy) x 2.1.3.1	odsetki i dyskonto podlegające wyłączeniu z limitu spłaty zobowiązań, o którym mowa w art. 243 ustawy, z tytułu zobowiązań zaciągniętych na wkład krajowy x 2.1.3.2		Inwestycje i zakupy inwestycyjne, o których mowa w art. 236 ust. 4 pkt 1 ustawy	w tym:			
												Wydanki o charakterze dotacyjnym na inwestycje i zakupy inwestycyjne	2.2.1
Lp	2	2.1	2.1.1	2.1.2	2.1.2.1	2.1.3.1	2.1.3.2	2.1.3	2.1.3.1	2.1.3.2	2.2	2.2.1	2.2.1.1
2020	77 787 274,88	58 709 968,22	19 671 360,00	0,00	0,00	0,00	0,00	1 039 000,00	0,00	0,00	19 077 306,66	17 027 306,66	0,00
2021	72 559 091,88	58 797 064,00	19 710 974,00	0,00	0,00	0,00	0,00	1 008 990,00	0,00	0,00	13 762 027,88	12 061 272,00	0,00
2022	74 111 841,41	58 864 905,00	19 730 690,00	0,00	0,00	0,00	0,00	1 019 080,00	0,00	0,00	15 246 936,41	14 128 044,00	0,00
2023	75 997 975,00	58 748 932,00	19 750 419,00	0,00	0,00	0,00	0,00	1 029 271,00	0,00	0,00	17 249 043,00	15 289 325,00	0,00
2024	77 227 533,00	58 717 101,00	19 770 173,00	0,00	0,00	0,00	0,00	1 039 563,00	0,00	0,00	18 510 432,00	16 452 220,00	0,00
2025	77 222 469,00	58 545 459,00	19 789 942,00	0,00	0,00	0,00	0,00	1 049 959,00	0,00	0,00	18 677 010,00	16 616 739,00	0,00
2026	77 445 186,00	58 599 947,00	19 809 736,00	0,00	0,00	0,00	0,00	1 060 458,00	0,00	0,00	18 845 239,00	16 782 908,00	0,00
2027	78 213 748,00	59 198 617,00	19 829 542,00	0,00	0,00	0,00	0,00	1 071 064,00	0,00	0,00	19 015 131,00	16 950 738,00	0,00
2028	79 454 150,00	60 267 447,00	19 849 373,00	0,00	0,00	0,00	0,00	1 081 774,00	0,00	0,00	19 186 703,00	17 120 245,00	0,00
2029	79 514 406,00	60 154 437,00	19 869 221,00	0,00	0,00	0,00	0,00	1 092 592,00	0,00	0,00	19 359 969,00	17 291 445,00	0,00
2030	81 593 406,00	62 058 453,00	19 889 086,00	0,00	0,00	0,00	0,00	1 103 517,00	0,00	0,00	19 534 953,00	17 464 361,00	0,00
2031	82 720 139,00	63 008 471,00	19 908 981,00	0,00	0,00	0,00	0,00	1 114 552,00	0,00	0,00	19 711 668,00	17 639 005,00	0,00
2032	83 605 038,00	63 714 904,00	19 928 888,00	0,00	0,00	0,00	0,00	1 125 699,00	0,00	0,00	19 890 134,00	17 815 398,00	0,00
2033	81 666 469,00	61 596 111,00	19 948 815,00	0,00	0,00	0,00	0,00	1 136 955,00	0,00	0,00	20 070 358,00	17 993 548,00	0,00
2034	85 723 300,00	65 470 930,00	19 968 762,00	0,00	0,00	0,00	0,00	1 148 324,00	0,00	0,00	20 252 370,00	18 173 483,00	0,00
2035	84 591 577,00	64 155 390,00	19 988 739,00	0,00	0,00	0,00	0,00	1 159 808,00	0,00	0,00	20 436 187,00	18 355 221,00	0,00
2036	86 224 059,00	65 602 238,00	20 008 725,00	0,00	0,00	0,00	0,00	1 171 406,00	0,00	0,00	20 621 821,00	18 538 774,00	0,00

z tego:

Wyszczególnienie	Wynik budżetu x	w tym:		Przychody budżetu x	Kredyty, pożyczki, emisja papierów wartościowych x	w tym:		Nadwyżka budżetowa z lat ubiegłych x 6)	w tym:		Wolne środki, o których mowa w art. 217 ust. 2 pkt 6 ustawy x	w tym:
		3.1	4			4.1	4.1.1		4.2	4.2.1		
Lp	3	3.1	4	4.1	4.1.1	4.2	4.2.1	4.3	4.3.1	z tego:		
2020	-2 648 705,88	0,00	6 039 000,00	6 039 000,00	2 648 705,88	0,00	0,00	0,00	0,00	0,00	0,00	0,00
2021	2 333 294,12	2 333 294,12	0,00	0,00	0,00	0,00	0,00	0,00	0,00	0,00	0,00	0,00
2022	2 274 470,59	2 274 470,59	0,00	0,00	0,00	0,00	0,00	0,00	0,00	0,00	0,00	0,00
2023	2 398 000,00	2 398 000,00	0,00	0,00	0,00	0,00	0,00	0,00	0,00	0,00	0,00	0,00
2024	2 398 000,00	2 398 000,00	0,00	0,00	0,00	0,00	0,00	0,00	0,00	0,00	0,00	0,00
2025	2 398 000,00	2 398 000,00	0,00	0,00	0,00	0,00	0,00	0,00	0,00	0,00	0,00	0,00
2026	2 378 000,00	2 378 000,00	0,00	0,00	0,00	0,00	0,00	0,00	0,00	0,00	0,00	0,00
2027	2 363 000,00	2 363 000,00	0,00	0,00	0,00	0,00	0,00	0,00	0,00	0,00	0,00	0,00
2028	2 178 000,00	2 178 000,00	0,00	0,00	0,00	0,00	0,00	0,00	0,00	0,00	0,00	0,00
2029	2 596 000,00	2 596 000,00	0,00	0,00	0,00	0,00	0,00	0,00	0,00	0,00	0,00	0,00
2030	2 203 900,00	2 203 900,00	0,00	0,00	0,00	0,00	0,00	0,00	0,00	0,00	0,00	0,00
2031	2 503 900,00	2 503 900,00	0,00	0,00	0,00	0,00	0,00	0,00	0,00	0,00	0,00	0,00
2032	2 503 900,00	2 503 900,00	0,00	0,00	0,00	0,00	0,00	0,00	0,00	0,00	0,00	0,00
2033	2 503 900,00	2 503 900,00	0,00	0,00	0,00	0,00	0,00	0,00	0,00	0,00	0,00	0,00
2034	1 207 800,00	1 207 800,00	0,00	0,00	0,00	0,00	0,00	0,00	0,00	0,00	0,00	0,00
2035	1 207 800,00	1 207 800,00	0,00	0,00	0,00	0,00	0,00	0,00	0,00	0,00	0,00	0,00
2036	1 207 800,00	1 207 800,00	0,00	0,00	0,00	0,00	0,00	0,00	0,00	0,00	0,00	0,00

5) Inne przeznaczenie nadwyżki budżetowej wymaga określenia w objaśnieniach do wieloletniej prognozy finansowej.

6) W pozycji należy ująć środki pieniężne znajdujące się na rachunku budżetu pochodząca z nadwyżek poprzednich budżetów, o których mowa w art. 217 ust. 2 pkt 8 ustawy

Lp	z tego:			5	5.1	5.1.1	z tego:	
	Spłaty udzielonych pożyczek w latach ubiegłych x	Spłaty udzielonych pożyczek w latach ubiegłych x	Inne przychody niezwiązane z zaciągnięciem długu x 7)				w tym:	
							na pokrycie deficytu budżetu x	na pokrycie deficytu budżetu x
	4.4	4.4.1	4.5	4.5.1	5.1.1	5.1.1.1	5.1.1.2	
2020	0,00	0,00	0,00	0,00	3 390 294,12	0,00	0,00	0,00
2021	0,00	0,00	0,00	0,00	2 333 294,12	0,00	0,00	0,00
2022	0,00	0,00	0,00	0,00	2 274 470,59	0,00	0,00	0,00
2023	0,00	0,00	0,00	0,00	2 398 000,00	0,00	0,00	0,00
2024	0,00	0,00	0,00	0,00	2 398 000,00	0,00	0,00	0,00
2025	0,00	0,00	0,00	0,00	2 398 000,00	0,00	0,00	0,00
2026	0,00	0,00	0,00	0,00	2 378 000,00	0,00	0,00	0,00
2027	0,00	0,00	0,00	0,00	2 363 000,00	0,00	0,00	0,00
2028	0,00	0,00	0,00	0,00	2 178 000,00	0,00	0,00	0,00
2029	0,00	0,00	0,00	0,00	2 596 000,00	0,00	0,00	0,00
2030	0,00	0,00	0,00	0,00	2 203 900,00	0,00	0,00	0,00
2031	0,00	0,00	0,00	0,00	2 503 900,00	0,00	0,00	0,00
2032	0,00	0,00	0,00	0,00	2 503 900,00	0,00	0,00	0,00
2033	0,00	0,00	0,00	0,00	2 503 900,00	0,00	0,00	0,00
2034	0,00	0,00	0,00	0,00	1 207 800,00	0,00	0,00	0,00
2035	0,00	0,00	0,00	0,00	1 207 800,00	0,00	0,00	0,00
2036	0,00	0,00	0,00	0,00	1 207 800,00	0,00	0,00	0,00

7) W pozycji należy ująć w szczególności: przychody pochodzące z prywatyzacji majątku jednostki samorządu terytorialnego

Wyszczególnienie	Rozchody budżetu, z tego										w tym:	Relacja zrównowazenia wydatków bieżących, o której mowa w art. 242 ustawy		
	łączna kwota przypadających na dany rok kwot ustawowych wyłączeń z limitu spłaty zobowiązań, w tym:	z tego:												
		kwota wyłączeń z tytułu wcześniejszej spłaty zobowiązań, określonych w art. 243 ust. 3b ustawy	środkami nowego zobowiązania	wolnymi środkami, o których mowa w art. 217 ust. 2 pkt 6 ustawy	innymi środkami					inne rozchody niezwiązane ze spłatą długu			Kwota długu ^x	kwota długu, którego planowana spłata dokonana się z wydatków ^x
					5.1.1.3.1	5.1.1.3.2	5.1.1.3.3	5.2	6					
5.1.1.3	5.1.1.3.1	5.1.1.3.2	5.1.1.3.3						5.2	6	6.1	7.1	7.2	
2020	0,00	0,00	0,00	0,00	0,00	0,00	0,00	0,00	0,00	0,00	34 655 764,71	0,00	4 711 326,78	4 711 326,78
2021	x	x	x	x	x	x	x	x	0,00	0,00	32 322 470,59	0,00	5 648 022,00	5 648 022,00
2022	x	x	x	x	x	x	x	x	0,00	0,00	30 048 000,00	0,00	7 191 301,00	7 191 301,00
2023	x	x	x	x	x	x	x	x	0,00	0,00	27 650 000,00	0,00	9 058 685,00	9 058 685,00
2024	x	x	x	x	x	x	x	x	0,00	0,00	25 252 000,00	0,00	10 683 200,00	10 683 200,00
2025	x	x	x	x	x	x	x	x	0,00	0,00	22 854 000,00	0,00	12 589 852,00	12 589 852,00
2026	x	x	x	x	x	x	x	x	0,00	0,00	20 476 000,00	0,00	14 313 745,00	14 313 745,00
2027	x	x	x	x	x	x	x	x	0,00	0,00	18 113 000,00	0,00	15 537 920,00	15 537 920,00
2028	x	x	x	x	x	x	x	x	0,00	0,00	15 935 000,00	0,00	15 384 948,00	15 384 948,00
2029	x	x	x	x	x	x	x	x	0,00	0,00	13 339 000,00	0,00	16 365 642,00	16 365 642,00
2030	x	x	x	x	x	x	x	x	0,00	0,00	11 135 100,00	0,00	14 152 623,00	14 152 623,00
2031	x	x	x	x	x	x	x	x	0,00	0,00	8 631 200,00	0,00	14 314 682,00	14 314 682,00
2032	x	x	x	x	x	x	x	x	0,00	0,00	6 127 300,00	0,00	14 170 626,00	14 170 626,00
2033	x	x	x	x	x	x	x	x	0,00	0,00	3 623 400,00	0,00	16 903 357,00	16 903 357,00
2034	x	x	x	x	x	x	x	x	0,00	0,00	2 415 600,00	0,00	12 567 327,00	12 567 327,00
2035	x	x	x	x	x	x	x	x	0,00	0,00	1 207 800,00	0,00	13 903 822,00	13 903 822,00
2036	x	x	x	x	x	x	x	x	0,00	0,00	0,00	0,00	13 733 452,00	13 733 452,00

8) Skorygowanie o środki dotyczy określonego w art. 242 ustawy powiększenia w szczegółowości o przychody określone w art. 217 ust. 2 pkt 5 ustawy

Wskaźnik spłaty zobowiązań						
Lp	8.1	8.2	8.3	8.3.1	8.4	8.4.1
2020	10,01%	13,34%	21,27%	19,01%	TAK	TAK
2021	7,48%	13,30%	26,17%	23,90%	TAK	TAK
2022	7,19%	15,13%	19,84%	17,58%	TAK	TAK
2023	7,30%	18,70%	19,94%	19,94%	TAK	TAK
2024	7,14%	21,57%	21,82%	21,82%	TAK	TAK
2025	6,99%	24,86%	24,30%	24,30%	TAK	TAK
2026	6,80%	27,62%	15,55%	16,92%	TAK	TAK
2027	6,63%	29,26%	19,22%	19,22%	TAK	TAK
2028	6,19%	28,45%	21,49%	21,49%	TAK	TAK
2029	7,03%	30,39%	23,66%	23,66%	TAK	TAK
2030	6,36%	26,34%	25,84%	25,84%	TAK	TAK
2031	6,93%	26,50%	26,93%	26,93%	TAK	TAK
2032	6,96%	26,20%	27,63%	27,63%	TAK	TAK
2033	6,99%	31,41%	27,82%	27,82%	TAK	TAK
2034	4,64%	23,61%	28,36%	28,36%	TAK	TAK
2035	4,72%	26,53%	27,56%	27,56%	TAK	TAK
2036	4,68%	25,82%	27,28%	27,28%	TAK	TAK

Wyszczególnienie

Wyszczególnienie	Finansowanie programów, projektów lub zadań realizowanych z udziałem środków, o których mowa w art. 5 ust. 1 pkt 2 i 3 ustawy									
	w tym:		w tym:		w tym:		w tym:		w tym:	
	9.1	9.1.1	9.1.1.1	9.2	9.2.1	9.2.1.1	9.3	9.3.1	9.3.1.1	9.3.1.1
	Dochody bieżące na programy, projekty lub zadania finansowane z udziałem środków, o których mowa w art. 5 ust. 1 pkt 2 i 3 ustawy	Dotacje i środki o charakterze bieżącym na realizację programu, projektu lub zadania finansowanego z udziałem środków, o których mowa w art. 5 ust. 1 pkt 2 ustawy ^x	środki określone w art. 5 ust. 1 pkt 2 ustawy	Dochody majątkowe na programy, projekty lub zadania finansowane z udziałem środków, o których mowa w art. 5 ust. 1 pkt 2 i 3 ustawy	Dochody majątkowe na programy, projekty lub zadania finansowane z udziałem środków, o których mowa w art. 5 ust. 1 pkt 2 ustawy	środki określone w art. 5 ust. 1 pkt 2 ustawy	Wydatki bieżące na programy, projekty lub zadania finansowane z udziałem środków, o których mowa w art. 5 ust. 1 pkt 2 i 3 ustawy	Wydatki bieżące na programy, projekty lub zadania finansowane z udziałem środków, o których mowa w art. 5 ust. 1 pkt 2 ustawy ^x		Wydatki bieżące na programy, projekty lub zadania finansowane z udziałem środków, o których mowa w art. 5 ust. 1 pkt 2 ustawy
Lp		9.1.1	9.1.1.1	9.2	9.2.1	9.2.1.1	9.3	9.3.1	9.3.1.1	9.3.1.1
2020	1 216 183,00	1 216 183,00	1 192 380,00	2 514 074,00	2 514 074,00	2 514 074,00	1 367 069,50	1 367 069,50	1 216 181,50	1 216 181,50
2021	1 246 587,00	1 246 587,00	1 222 189,00	644 872,00	644 872,00	644 872,00	531 355,28	531 355,28	531 355,28	531 355,28
2022	1 277 752,00	1 277 752,00	1 252 744,00	660 994,00	660 994,00	660 994,00	0,00	0,00	0,00	0,00
2023	1 309 696,00	1 309 696,00	1 284 063,00	677 518,00	677 518,00	677 518,00	0,00	0,00	0,00	0,00
2024	1 342 439,00	1 342 439,00	1 316 165,00	694 456,00	694 456,00	694 456,00	0,00	0,00	0,00	0,00
2025	1 376 000,00	1 376 000,00	1 349 069,00	711 818,00	711 818,00	711 818,00	0,00	0,00	0,00	0,00
2026	1 410 399,00	1 410 399,00	1 382 795,00	729 613,00	729 613,00	729 613,00	0,00	0,00	0,00	0,00
2027	1 445 659,00	1 445 659,00	1 417 365,00	747 853,00	747 853,00	747 853,00	0,00	0,00	0,00	0,00
2028	1 481 802,00	1 481 802,00	1 452 800,00	766 550,00	766 550,00	766 550,00	0,00	0,00	0,00	0,00
2029	1 518 846,00	1 518 846,00	1 489 119,00	785 713,00	785 713,00	785 713,00	0,00	0,00	0,00	0,00
2030	1 556 817,00	1 556 817,00	1 526 347,00	805 356,00	805 356,00	805 356,00	0,00	0,00	0,00	0,00
2031	1 595 738,00	1 595 738,00	1 564 506,00	825 490,00	825 490,00	825 490,00	0,00	0,00	0,00	0,00
2032	1 635 630,00	1 635 630,00	1 603 618,00	846 127,00	846 127,00	846 127,00	0,00	0,00	0,00	0,00
2033	1 676 522,00	1 676 522,00	1 643 709,00	867 281,00	867 281,00	867 281,00	0,00	0,00	0,00	0,00
2034	1 718 435,00	1 718 435,00	1 684 802,00	888 962,00	888 962,00	888 962,00	0,00	0,00	0,00	0,00
2035	1 761 395,00	1 761 395,00	1 726 921,00	911 187,00	911 187,00	911 187,00	0,00	0,00	0,00	0,00
2036	1 805 431,00	1 805 431,00	1 770 095,00	933 967,00	933 967,00	933 967,00	0,00	0,00	0,00	0,00

Wyszczególnienie	Informacje uzupełniające o wybranych kategoriach finansowych																			
	w tym:			10.1	10.2	10.3	10.4	10.5	z tego											
	Wydatki majątkowe na programy, projekty lub zadania finansowane z udziałem środków, o których mowa w art. 5 ust. 1 pkt 2 i 3 ustawy	Wydatki majątkowe na programy, projekty lub zadania finansowane z udziałem środków, o których mowa w art. 5 ust. 1 pkt 2 ustawy	Wydatki majątkowe na programy, projekty lub zadania finansowane z udziałem środków, o których mowa w art. 5 ust. 1 pkt 2 i 3 ustawy						bieżące	majątkowe										
9.4	9.4.1	9.4.1.1	10.1	10.2	10.3	10.4	10.5	10.1.1	10.1.2											
Lp																				
2020	3 593 416,55	2 406 034,08	2 264 505,95	18 632 026,05	1 367 069,50	17 264 956,55	0,00	0,00	0,00	0,00	0,00	0,00	0,00	0,00	0,00	0,00	0,00	0,00	0,00	0,00
2021	2 364 167,93	600 000,00	485 940,00	10 177 541,21	531 355,28	9 646 185,93	0,00	0,00	0,00	0,00	0,00	0,00	0,00	0,00	0,00	0,00	0,00	0,00	0,00	0,00
2022	0,00	0,00	0,00	2 389 880,00	0,00	2 389 880,00	0,00	0,00	0,00	0,00	0,00	0,00	0,00	0,00	0,00	0,00	0,00	0,00	0,00	0,00
2023	0,00	0,00	0,00	2 339 880,00	0,00	2 339 880,00	0,00	0,00	0,00	0,00	0,00	0,00	0,00	0,00	0,00	0,00	0,00	0,00	0,00	0,00
2024	0,00	0,00	0,00	2 239 880,00	0,00	2 239 880,00	0,00	0,00	0,00	0,00	0,00	0,00	0,00	0,00	0,00	0,00	0,00	0,00	0,00	0,00
2025	0,00	0,00	0,00	2 189 880,00	0,00	2 189 880,00	0,00	0,00	0,00	0,00	0,00	0,00	0,00	0,00	0,00	0,00	0,00	0,00	0,00	0,00
2026	0,00	0,00	0,00	2 139 880,00	0,00	2 139 880,00	0,00	0,00	0,00	0,00	0,00	0,00	0,00	0,00	0,00	0,00	0,00	0,00	0,00	0,00
2027	0,00	0,00	0,00	1 989 880,00	0,00	1 989 880,00	0,00	0,00	0,00	0,00	0,00	0,00	0,00	0,00	0,00	0,00	0,00	0,00	0,00	0,00
2028	0,00	0,00	0,00	244 940,00	0,00	244 940,00	0,00	0,00	0,00	0,00	244 940,00	0,00	0,00	0,00	0,00	0,00	0,00	0,00	0,00	0,00
2029	0,00	0,00	0,00	0,00	0,00	0,00	0,00	0,00	0,00	0,00	0,00	0,00	0,00	0,00	0,00	0,00	0,00	0,00	0,00	0,00
2030	0,00	0,00	0,00	0,00	0,00	0,00	0,00	0,00	0,00	0,00	0,00	0,00	0,00	0,00	0,00	0,00	0,00	0,00	0,00	0,00
2031	0,00	0,00	0,00	0,00	0,00	0,00	0,00	0,00	0,00	0,00	0,00	0,00	0,00	0,00	0,00	0,00	0,00	0,00	0,00	0,00
2032	0,00	0,00	0,00	0,00	0,00	0,00	0,00	0,00	0,00	0,00	0,00	0,00	0,00	0,00	0,00	0,00	0,00	0,00	0,00	0,00
2033	0,00	0,00	0,00	0,00	0,00	0,00	0,00	0,00	0,00	0,00	0,00	0,00	0,00	0,00	0,00	0,00	0,00	0,00	0,00	0,00
2034	0,00	0,00	0,00	0,00	0,00	0,00	0,00	0,00	0,00	0,00	0,00	0,00	0,00	0,00	0,00	0,00	0,00	0,00	0,00	0,00
2035	0,00	0,00	0,00	0,00	0,00	0,00	0,00	0,00	0,00	0,00	0,00	0,00	0,00	0,00	0,00	0,00	0,00	0,00	0,00	0,00
2036	0,00	0,00	0,00	0,00	0,00	0,00	0,00	0,00	0,00	0,00	0,00	0,00	0,00	0,00	0,00	0,00	0,00	0,00	0,00	0,00

Informacje uzupełniające o wybranych kategoriach finansowych

Lp	10.6	10.7	10.7.1	10.7.2	w tym:		10.7.3	10.8	10.9
					w tym:				
					zobowiązań zaciągniętych po dniu 1 stycznia 2019 r. x	dokonywana w formie wydatku bieżącego x			
Wyszczególnienie	Splaty, o których mowa w poz. 5.1. wyłącznie z tytułu zobowiązań już zaciągniętych x	Wydatki zmniejszające dług x	splaty zobowiązań wymagalnych z lat poprzednich, innych niż w poz. 10.7.3 x	splaty zobowiązań zaliczanych do tytułu dłużnego – kredyt i pożyczka x	zobowiązań zaciągniętych po dniu 1 stycznia 2019 r. x	dokonywana w formie wydatku bieżącego x	wypłaty z tytułu wymagalnych poręczeń i gwarancji x	Kwota wzrostu(+)/spadku(-) kwoty długu wynikająca z operacji niekasowych (m.in. umorzenia, różnice kursowe)	Wcześniejsza splata zobowiązań, wyłączone z limitu splaty zobowiązań, dokonywana w formie wydatków budżetowych
2020	3 390 294,12	0,00	0,00	0,00	0,00	0,00	0,00	0,00	0,00
2021	2 333 294,12	0,00	0,00	0,00	0,00	0,00	0,00	0,00	x
2022	2 274 470,59	0,00	0,00	0,00	0,00	0,00	0,00	0,00	x
2023	2 398 000,00	0,00	0,00	0,00	0,00	0,00	0,00	0,00	x
2024	2 398 000,00	0,00	0,00	0,00	0,00	0,00	0,00	0,00	x
2025	2 398 000,00	0,00	0,00	0,00	0,00	0,00	0,00	0,00	x
2026	2 378 000,00	0,00	0,00	0,00	0,00	0,00	0,00	0,00	x
2027	2 363 000,00	0,00	0,00	0,00	0,00	0,00	0,00	0,00	x
2028	2 178 000,00	0,00	0,00	0,00	0,00	0,00	0,00	0,00	x
2029	2 596 000,00	0,00	0,00	0,00	0,00	0,00	0,00	0,00	x
2030	2 203 900,00	0,00	0,00	0,00	0,00	0,00	0,00	0,00	x
2031	2 503 900,00	0,00	0,00	0,00	0,00	0,00	0,00	0,00	x
2032	2 503 900,00	0,00	0,00	0,00	0,00	0,00	0,00	0,00	x
2033	2 503 900,00	0,00	0,00	0,00	0,00	0,00	0,00	0,00	x
2034	1 207 800,00	0,00	0,00	0,00	0,00	0,00	0,00	0,00	x
2035	1 207 800,00	0,00	0,00	0,00	0,00	0,00	0,00	0,00	x
2036	1 207 800,00	0,00	0,00	0,00	0,00	0,00	0,00	0,00	x

* Informacje zawarte w tej części wieloletniej prognozy finansowej w tym o spełnieniu relacji okresowej w art. 243 ustawy zostają automatycznie wygenerowane przez aplikację księgową Ministerstwa Finansów, o której mowa w § 4 ust. 1, na podstawie danych historycznych oraz prognozowanych przez jednostkę samorządu terytorialnego. Automatycznie wyliczenia danych na podstawie wartości historycznych i prognozowanych przez jednostkę samorządu terytorialnego dotyczą w szczególności: tabelę pozycji B 3 – 3 3 1 i pozycji z sekcji 12 X – pozycje oznaczone symbolem „X” sporządza się na okres prognozy kwoty długu zgodnie z art. 227 ust. 2 ustawy. Okres ten nie podlega wyłączeniu w sytuacji planowania wydatków z tytułu niewymagalnych poręczeń i gwarancji. Wy z przypadku planowana wydatków z tytułu niewymagalnych poręczeń i gwarancji w okresie dłuższym niż okres, na który zaplanowano zobowiązania dłużne, informację o wydatkach z tytułu niewymagalnych poręczeń i gwarancji wyliczających poza wspomniany okres należy zamieścić w objaśnieniach do wieloletniej prognozy finansowej w okresie dłuższym niż okres, na który zaplanowano zobowiązania dłużne, informację o wydatkach z tytułu niewymagalnych poręczeń i gwarancji wyliczających poza wspomniany okres należy zamieścić w objaśnieniach do wieloletniej prognozy finansowej

Przedsięwzięcia WPF

Załącznik nr 2 do
uchwały nr ... Rady Gminy Elk
z dnia 2020-02-28

kwoty w zł

L.p.	Nazwa i cel	Jednostka odpowiedzialna lub koordynująca	Okres realizacji		Łączne nakłady finansowe	Limit 2020	Limit 2021	Limit 2022	Limit 2023	Limit 2024
			Od	Do						
1	Wydatki na przedsięwzięcia-ogółem (1.1+1.2+1.3)				46 603 854,70	10 177 541,21	2 389 880,00	2 339 880,00	2 239 880,00	
1.a	- wydatki bieżące				2 412 325,08	531 355,28	0,00	0,00	0,00	
1.b	- wydatki majątkowe				44 191 529,62	9 646 185,93	2 389 880,00	2 339 880,00	2 239 880,00	
1.1	Wydatki na programy, projekty lub zadania związane z udziałem środków, o których mowa w art.5 ust. 1 pkt 2 i 3 ustawy z dnia 27 sierpnia 2009 r. o finansach publicznych (Dz.U.Nr 157, poz. 1240,z późn.zm.), z tego:				10 312 796,70	2 895 523,21	0,00	0,00	0,00	
1.1.1	- wydatki bieżące				2 412 325,08	531 355,28	0,00	0,00	0,00	
1.1.1.1	Projekt ECO ZIT - Podniesienie aktywności społecznej i poprawa sytuacji rodzinnej mieszkańców	Urząd Gminy Elk	2019	2021	1 136 427,00	301 837,78	0,00	0,00	0,00	
1.1.1.2	Projekt Rehabilitacja medyczna schorzeń kręgosłupa i narządów ruchu wśród mieszkańców subregionu elkckiego -	Wydział Inwestycji i Planowania Przestrzennego	2019	2021	693 267,50	229 517,50	0,00	0,00	0,00	
1.1.2	- wydatki majątkowe				7 900 471,62	2 364 167,93	0,00	0,00	0,00	
1.1.2.1	Budowa ścieżki rowerowej Chrusciele-Barany -	Wydział Inwestycji i Planowania Przestrzennego	2019	2021	2 985 567,93	2 364 167,93	0,00	0,00	0,00	
1.1.2.2	Świetlica wiejska w Reglinicy -	Urząd Gminy Elk	2019	2020	1 277 645,78	0,00	0,00	0,00	0,00	
1.1.2.3	Termomodernizacja budynków użyteczności publicznej w Gminie Elk -	Wydział Inwestycji i Planowania Przestrzennego	2017	2020	2 967 256,91	0,00	0,00	0,00	0,00	
1.1.2.4	Zagospodarowanie parku w Nowej Wsi Elkckiej -	Wydział Inwestycji i Planowania Przestrzennego	2019	2020	670 001,00	0,00	0,00	0,00	0,00	
1.2	Wydatki na programy, projekty lub zadania związane z umowami partnerstwa publiczno-prywatnego, z tego:				0,00	0,00	0,00	0,00	0,00	
1.2.1	- wydatki bieżące				0,00	0,00	0,00	0,00	0,00	
1.2.2	- wydatki majątkowe				0,00	0,00	0,00	0,00	0,00	
1.3	Wydatki na programy, projekty lub zadania pozostałe (inne niż wymienione w pkt 1.1 i 1.2),z tego				36 291 058,00	7 282 018,00	2 389 880,00	2 339 880,00	2 239 880,00	
1.3.1	- wydatki bieżące				0,00	0,00	0,00	0,00	0,00	
1.3.2	- wydatki majątkowe				36 291 058,00	7 282 018,00	2 389 880,00	2 339 880,00	2 239 880,00	
1.3.2.1	Miejscowy plan zagospodarowania przestrzennego obszar Elk Osada -	Wydział Inwestycji i Planowania Przestrzennego	2019	2020	48 000,00	0,00	0,00	0,00	0,00	
1.3.2.2	Objęcie udziałów w spółce z o.o. ZUG - finansowanie wydatków majątkowych służących wykonaniu zadań publicznych w zakresie infrastruktury wodno- kanalizacyjnej, drogowej wraz z infrastrukturą -	Urząd Gminy Elk	2019	2027	14 924 000,00	1 950 000,00	1 900 000,00	1 850 000,00	1 750 000,00	
1.3.2.3	Modernizacja oświetlenia drogowego oraz dobudowa nowych punktów i linii oświetleniowych w Gminie Elk - ciągłość projektu -	Wydział Inwestycji i Planowania Przestrzennego	2019	2028	6 227 900,00	489 880,00	489 880,00	489 880,00	489 880,00	

L.p.	Limit 2025	Limit 2026	Limit 2027	Limit 2028	Limit zobowiązań
1	2 189 880,00	2 139 880,00	1 989 880,00	244 940,00	42 343 787,26
1.a	0,00	0,00	0,00	0,00	1 898 424,78
1.b	2 189 880,00	2 139 880,00	1 989 880,00	244 940,00	40 445 362,48
1.1	0,00	0,00	0,00	0,00	7 856 009,26
1.1.1	0,00	0,00	0,00	0,00	1 898 424,78
1.1.1.1	0,00	0,00	0,00	0,00	1 438 264,78
1.1.1.2	0,00	0,00	0,00	0,00	460 160,00
1.1.2	0,00	0,00	0,00	0,00	5 957 584,48
1.1.2.1	0,00	0,00	0,00	0,00	2 984 167,93
1.1.2.2	0,00	0,00	0,00	0,00	760 082,00
1.1.2.3	0,00	0,00	0,00	0,00	1 563 333,55
1.1.2.4	0,00	0,00	0,00	0,00	650 001,00
1.2	0,00	0,00	0,00	0,00	0,00
1.2.1	0,00	0,00	0,00	0,00	0,00
1.2.2	0,00	0,00	0,00	0,00	0,00
1.3	2 189 880,00	2 139 880,00	1 989 880,00	244 940,00	34 487 778,00
1.3.1	0,00	0,00	0,00	0,00	0,00
1.3.2	2 189 880,00	2 139 880,00	1 989 880,00	244 940,00	34 487 778,00
1.3.2.1	0,00	0,00	0,00	0,00	19 200,00
1.3.2.2	1 700 000,00	1 650 000,00	1 500 000,00	0,00	14 350 000,00
1.3.2.3	489 880,00	489 880,00	489 880,00	244 940,00	5 063 980,00

L.p.	Nazwa i cel	Jednostka odpowiedzialna lub koordynująca	Okres realizacji		Łączne nakłady finansowe	Limit 2020	Limit 2021	Limit 2022	Limit 2023	Limit 2024
			Od	Do						
1.3.2.4	Przebudowa drogi gminnej Makinie - Woszczęzele -	Wydział Inwestycji i Planowania Przestrzennego	2019	2021	5 014 340,00	3 300 000,00	1 713 340,00	0,00	0,00	0,00
1.3.2.5	Przebudowa drogi gminnej nr 177016N Barany - Małeczewo -	Wydział Inwestycji i Planowania Przestrzennego	2019	2021	2 786 552,00	2 120 000,00	665 552,00	0,00	0,00	0,00
1.3.2.6	Przystąpienie do opracowania miejscowego planu zagospodarowania przestrzennego w Gminie Elk, obręb Nowa Wieś Eicka, zwanego dalej Elk-Kajki, Nowowiejska -	Wydział Inwestycji i Planowania Przestrzennego	2019	2020	18 120,00	13 120,00	0,00	0,00	0,00	0,00
1.3.2.7	Rozbudowa i przebudowa drogi gminnej nr 177099N (ul. Olsztyńska) w miejscowości Elk Osada -	Wydział Inwestycji i Planowania Przestrzennego	2019	2021	7 078 246,00	4 610 000,00	2 463 246,00	0,00	0,00	0,00
1.3.2.8	Wykonanie dokumentacji projektowo-kosztorysowej budowy i rozbudowy oświetlenia ulicznego na terenie Gminy Elk -	Wydział Gospodarki Komunalnej i Zamówień Publicznych	2019	2020	140 000,00	135 000,00	0,00	0,00	0,00	0,00
1.3.2.9	Zmiana miejscowego planu zagospodarowania przestrzennego dla terenu położonego w obrębie Mrozy Wielkie, działki nr 48/81, 48/82 -	Wydział Inwestycji i Planowania Przestrzennego	2019	2020	10 000,00	6 000,00	0,00	0,00	0,00	0,00
1.3.2.10	Zmiana studium uwarunkowań i kierunków oraz planu zagospodarowania przestrzennego Gminy Elk, obręb Oracze obejmujący działki 564 i 565/1 -	Wydział Inwestycji i Planowania Przestrzennego	2019	2020	30 000,00	20 000,00	0,00	0,00	0,00	0,00
1.3.2.11	Zmiana studium uwarunkowań i kierunków zagospodarowania przestrzennego Gminy Elk teren Płociczno działki 134/5 i 134/8 wraz z uzupełnieniem legendy na rysunku studium -	Wydział Inwestycji i Planowania Przestrzennego	2019	2020	13 900,00	8 340,00	0,00	0,00	0,00	0,00

L.p.	Limit 2025	Limit 2026	Limit 2027	Limit 2028	Limit zobowiązań
1.3.2.4	0,00	0,00	0,00	0,00	5 013 340,00
1.3.2.5	0,00	0,00	0,00	0,00	2 785 552,00
1.3.2.6	0,00	0,00	0,00	0,00	13 120,00
1.3.2.7	0,00	0,00	0,00	0,00	7 073 246,00
1.3.2.8	0,00	0,00	0,00	0,00	135 000,00
1.3.2.9	0,00	0,00	0,00	0,00	6 000,00
1.3.2.10	0,00	0,00	0,00	0,00	20 000,00
1.3.2.11	0,00	0,00	0,00	0,00	8 340,00

Załącznik nr 3
do Uchwały Nr Rady Gminy Elk
z dnia 28.02.2020r.

OBJAŚNIENIA W WIELOLETNIEJ PROGNOZIE FINANSOWEJ GMINY EŁK NA LATA 2020 - 2036

Wieloletnia Prognoza Finansowa Gminy Elk została sporządzona na lata 2020 - 2036 tj. do momentu całkowitej spłaty zaciągniętych zobowiązań długoterminowych.

Wykaz przedsięwzięć bieżących i przedsięwzięć inwestycyjnych obejmuje okres 2020-2028. Kwota wydatków wynikająca z limitów przedsięwzięć nie wykracza poza okres prognozy długu.

Wieloletnia Prognoza Finansowa dla Gminy Elk na lata 2019-2033 spełnia relacje określone w art. 242 i art. 243 ustawy o finansach publicznych.

Zmiany w załączniku Nr 1: Dane dotyczące planu budżetu na rok 2020 zostały uaktualnione do zmian wprowadzonych uchwałą w sprawie zmian w budżecie Gminy Elk na 2020 rok.

W załączniku Nr 2 dotyczącym przedsięwzięć wieloletnich wprowadzono zmiany. Dane dotyczące planu przedsięwzięć na 2020 rok zostały uaktualnione do zmian wprowadzonych uchwałą budżetową w sprawie zmian w budżecie Gminy Elk na 2020 rok.

**Uchwała Nr ...
Rady Gminy Elk
z dnia 28 lutego 2020 r.**

w sprawie zmian w budżecie Gminy Elk na 2020 rok

Na podstawie art. 18 ust. 2 pkt. 4 ustawy z dnia 8 marca 1990 roku o samorządzie gminnym (tj. Dz.U z 2019 r., poz. 506 ze zm.) oraz art. 211, art. 212, art. 214, art. 215 art. 217, art. 235 i art. 236 ustawy z dnia 27 sierpnia 2009 r. o finansach publicznych (tj. Dz. U. z 2017 r. poz. 2077 ze. zm.) **Rada Gminy Elk uchwala, co następuje:**

§ 1. W uchwale Nr XXII/132/2019 Rady Gminy Elk z dnia 17 grudnia 2019 r. w sprawie uchwalenia budżetu Gminy Elk na 2020 rok, dokonuje się następujących zmian:

1) Zmienia się w § 1 który otrzymuje brzmienie:

„1. Dochody budżetu gminy w wysokości 75 138 569,00 zł., zgodnie z załącznikiem nr 1 do niniejszej uchwały, z tego:

- dochody bieżące w wysokości 63 421 295,00 zł.
- dochody majątkowe w wysokości 11 717 274,00 zł.”

2) Zmienia się w § 2 ust. 1,2,3,4 które otrzymują brzmienie:

„1. Wydatki budżetu gminy w wysokości 77 787 274,88 zł. zgodnie z załącznikiem nr 2 do niniejszej uchwały, z tego:

- wydatki bieżące w wysokości 58 709 968,22 zł.
- wydatki majątkowe w wysokości 19 077 306,66 zł.”

2. Zadania inwestycyjne (roczne i wieloletnie) przewidziane do realizacji w roku 2020, zgodnie z załącznikiem nr 3 do niniejszej uchwały.

3. Wydatki na programy i projekty realizowane ze środków pochodzących z funduszy strukturalnych i Funduszu Spójności, zgodnie z załącznikiem nr 4 do niniejszej uchwały.

4. Dochody i wydatki związane z realizacją zadań z zakresu administracji rządowej i innych zleconych jednostce samorządu terytorialnego odrębnymi ustawami, zgodnie z załącznikiem nr 5 do niniejszej uchwały”.

4) Zmienia się w § 3 który otrzymuje brzmienie:

„Deficyt budżetu gminy w 2020 roku wyniesie 2 648 705,88 zł., zostanie pokryty przychodami ze sprzedaży innych papierów wartościowych (obligacji komunalnych)”.

5) Zmienia się w § 4 który otrzymuje brzmienie:

„Przychody i rozchody budżetu w 2020 r., zgodnie z załącznikiem nr 6 do niniejszej uchwały”.

6) Zmienia się w § 5 który otrzymuje brzmienie:

„Limity zobowiązań z tytułu zaciąganych pożyczek, kredytów i sprzedaży innych papierów wartościowych w kwotach:

- 1) finansowanie przejściowego deficytu budżetu w kwocie 5 000 000,00 zł.
- 2) finansowanie planowanego deficytu budżetu w kwocie 2 648 705,88 zł.
- 3) spłatę wcześniej zaciągniętych zobowiązań z tytułu emisji papierów wartościowych (emisji obligacji komunalnych) 3 390 294,12 zł”.

7) Zmienia się w § 7 który otrzymuje brzmienie:

„Ustala się dochody i wydatki z tytułu opłat i kar, o których mowa w art. 402 ust. 4-6 i art. 403 ustawy z dnia 27 kwietnia 2001 r. - Prawo ochrony środowiska (Dz. U. 2019 r., poz. 1396 ze zm.):

- 1) dochody w wysokości 847 000,00 zł
- 2) wydatki w wysokości 880 000,00 zł”.

8) Zmienia się w § 8 który otrzymuje brzmienie:

„Ustala się dochody i wydatki gminy z tytułu opłat za gospodarowanie odpadami komunalnymi, o których mowa w art. 6r ust. 1 i 2 ustawy z dnia 13 września 1996 r. o utrzymaniu czystości i porządku w gminach (Dz.U. 2019 r., poz. 2010):

- 1) dochody w wysokości 1 498 287,00 zł,
- 2) wydatki w wysokości 2 347 069,00 zł”.

9) Zmienia się w § 10 który otrzymuje brzmienie:

„Zestawienie planowanych kwot dotacji udzielanych z budżetu jednostki samorządu terytorialnego podziale na dotacje dla jednostek sektora finansów publicznych i dotacje dla jednostek spoza sektora finansów publicznych, zgodnie z załącznikiem nr 7 do niniejszej uchwały”.

§ 2. Wykonanie Uchwały powierza się Wójtowi Gminy Etk.

§ 3. Uchwała wchodzi w życie z dniem podjęcia i podlega ogłoszeniu.

Uzasadnienie
do Uchwały Rady Gminy Elk z dnia 28 lutego 2020 r

ZMIANY W PLANIE DOCHODÓW

Dział	Rozdział	Wyszczególnienie	Plan przed zmianą	Zmniejszenia	Zwiększenia	Plan po zmianach
756		Dochody od osób prawnych, od osób fizycznych i od innych jednostek nieposiadających osobowości prawnej oraz wydatki związane z ich poborem	27 544 345,00	0,00	358 752,00	27 903 097,00
	75615	Wpływy z podatku rolnego, podatku leśnego, podatku od czynności cywilnoprawnych, podatków i opłat lokalnych od osób prawnych i innych jednostek organizacyjnych	9 308 118,00	0,00	284 752,00	9 592 870,00
		Zwiększenie wpływów z tytułu podatku od osób prawnych (prowadzone postępowanie podatkowe)				
	75618	Wpływy z innych opłat stanowiących dochody jednostek samorządu terytorialnego na podstawie ustaw	663 389,00	0,00	74 000,00	737 389,00
		Zwiększenie planu dochodów opłata miejscowa - zajęcie pasa drogowego				
758		Różne rozliczenia	13 359 707,00	0,00	11 000,00	13 370 707,00
	75814	Różne rozliczenia finansowe	1 655 911,00	0,00	11 000,00	1 666 911,00
		Wpłata z tytułu gwarancji ubezpieczenia (wykonawca siłownie zewnętrzne)				
855		Rodzina	16 729 530,00	0,00	560,00	16 730 090,00
	85503	Karta Dużej Rodziny	0,00	0,00	560,00	560,00
900		Gospodarka komunalna i ochrona środowiska	2 229 890,00	0,00	267 000,00	2 496 890,00
	90019	Wpływy i wydatki związane z gromadzeniem środków z opłat i kar za korzystanie ze środowiska	580 000,00	0,00	267 000,00	847 000,00
		Zwiększenie planu dochodów - wpływ z opłat środowiskowych				
921		Kultura i ochrona dziedzictwa narodowego	8 000,00	0,00	468 995,00	476 995,00
	92109	Domy i ośrodki kultury, świetlice i kluby	8 000,00	0,00	468 995,00	476 995,00
		Zwiększenie planu dochodów - dotacja Świetlica wiejska w Regielnicy				
926		Kultura fizyczna	90 000,00	-90 000,00	0,00	0,00
	92605	Zadania w zakresie kultury fizycznej	90 000,00	-90 000,00	0,00	0,00
		Zmniejszenie planu dochodów planowany wpływ dotacji z Ministerstwa Sportu				

ZMIANY W PLANIE WYDATKÓW

Dział	Rozdział	Wyszczególnienie	Zmniejszenia	Zwiększenia	Plan po zmianach
010		Rolnictwo i łowiectwo	0,00	10 000,00	40 000,00
	01010	Infrastruktura wodociągowa i sanitacyjna wsi	0,00	10 000,00	10 000,00
		Zwiększenie planu wydatków - aktualizacja dokumentacji dla zadania pod nazwą Budowa sieci wodociągowej i kanalizacyjnej w miejscowości Siedliska			
600		Transport i łączność	0,00	39 555,00	14 562 544,00
	60016	Drogi publiczne gminne	0,00	39 555,00	11 975 744,00
		Zwiększenie planu wydatków - wykup działek obręb POHZ realizacja zadania inwestycyjnego Rozbudowa i przebudowa drogi gminnej nr 177099n Elk Osada			
710		Działalność usługowa	0,00	6 000,00	362 580,00
	71012	Zadania z zakresu geodezji i kartografii	0,00	6 000,00	129 500,00
		Zwiększenie planu wydatków- postępowanie rozgraniczenia działki nr 36 obręb Chrzanowo Dariusz Wasilewski oraz Andrzej i Grażyna Wasilewscy			
750		Administracja publiczna	-108 434,00	9 700,00	7 067 395,00
	75023	Urzędy gmin (miast i miast na prawach powiatu)	-100 534,00	0,00	5 581 813,00
		Przeniesienie planu wydatków na wynagrodzenia osobowe pracowników do rozdziału 90002			
	75095	Pozostała działalność	-7 900,00	9 700,00	468 233,00
		Zwiększenie planu wydatków - wynajem autokaru, wyjazd Dni Sołtysa (Ostróda)			
758		Różne rozliczenia	-873 641,00	0,00	254 689,00
	75818	Rezerwy ogólne i celowe	-873 641,00	0,00	250 689,00
		Rozdysponowanie rezerwy celowej			
801		Oświata i wychowanie	-321 033,00	168 555,00	16 925 337,63
	80101	Szkoły podstawowe	-90 808,00	96 321,00	10 148 620,12
	80103	Oddziały przedszkolne w szkołach podstawowych	-14 315,00	5 944,00	688 617,00
	80104	Przedszkola	-201 557,00	721,00	1 164 555,00
	80106	Inne formy wychowania przedszkolnego	-3 853,00	1 653,00	326 946,00
	80148	Stołówki szkolne i przedszkolne	-3 521,00	0,00	507 920,00
	80149	Realizacja zadań wymagających stosowania specjalnej organizacji nauki i metod pracy dla dzieci w przedszkolach, oddziałach przedszkolnych w szkołach podstawowych i innych formach wychowania przedszkolnego	0,00	4 884,00	33 956,00
	80150	Realizacja zadań wymagających stosowania specjalnej organizacji nauki i metod pracy dla dzieci i młodzieży w szkołach podstawowych	-5 779,00	7 832,00	1 618 917,00
	80195	Pozostała działalność	-1 200,00	51 200,00	1 791 783,51
		Zwiększenie planu wydatków - Termomodernizacja budynków użyteczności publicznej w Gminie Elk (zadania zgodnie z wnioskami Dyrektorów szkół w Mrozach Wielkich, NWE oraz Woszczelach)			
851		Ochrona zdrowia	-14 000,00	14 000,00	1 387 540,50
	85154	Przeciwdziałanie alkoholizmowi	-14 000,00	14 000,00	110 000,00

Dział	Rozdział	Wyszczególnienie	Zmniejszenia	Zwiększenia	Plan po zmianach
		Przeniesienie planu wydatków na prowadzenie profilaktycznej działalności informacyjnej i edukacyjnej, w zakresie rozwiązywania problemów alkoholowych, w szczególności dla dzieci i młodzieży oraz sporządzanie wniosków i opinii w przedmiocie uzależnień psychiatra, psycholog			
852		Pomoc społeczna	-1 734,00	1 000,00	3 148 347,00
	85213	Składki na ubezpieczenie zdrowotne opłacane za osoby pobierające niektóre świadczenia z pomocy społecznej oraz za osoby uczestniczące w zajęciach w centrum integracji społecznej	-1 000,00	1 000,00	56 674,00
	85215	Dodatki mieszkaniowe	-734,00	0,00	94 734,00
853		Pozostałe zadania w zakresie polityki społecznej	-207 622,00	207 622,00	1 136 427,00
	85395	Pozostała działalność	-207 622,00	207 622,00	1 136 427,00
		Przeniesienie między paragrafami projekt ECO ZIT			
854		Edukacyjna opieka wychowawcza	-3 633,00	6 861,00	622 028,00
	85401	Świetlice szkolne	-3 333,00	6 861,00	570 097,00
	85404	Wczesne wspomaganie rozwoju dziecka	-300,00	0,00	13 931,00
855		Rodzina	0,00	560,00	17 159 675,00
	85503	Karta Dużej Rodziny	0,00	560,00	560,00
		Zwiększenie planu wydatków przyznana dotacja - Karta Dużej Rodziny			
900		Gospodarka komunalna i ochrona środowiska	0,00	463 784,00	8 428 770,00
	90001	Gospodarka ściekowa i ochrona wód	0,00	10 000,00	32 900,00
		Zwiększenie planu wydatków - aktualizacja dokumentacji dla zadania pn: Budowa sieci wodociągowej i kanalizacyjnej w miejscowości Siedliska			
	90002	Gospodarka odpadami komunalnymi	0,00	100 534,00	2 347 069,00
		Przeniesienie planu wydatków z rozdziału 75023 na wynagrodzenia osobowe pracowników			
	90015	Oświetlenie ulic, placów i dróg	0,00	53 250,00	1 965 730,00
		Zwiększenie planu wydatków - konserwacja oświetlenia ulicznego			
	90019	Wpływy i wydatki związane z gromadzeniem środków z opłat i kar za korzystanie ze środowiska	0,00	300 000,00	880 000,00
		Zwiększenie planu wydatków - dokumentacja projektowo - kosztowa na uzbrojenie terenów inwestycyjnych			
921		Kultura i ochrona dziedzictwa narodowego	0,00	343 452,00	2 013 027,00
	92109	Domy i ośrodki kultury, świetlice i kluby	0,00	343 452,00	1 713 027,00
		Zwiększenie planu wydatków dla zadania Świetlica wiejska w Regielnicy			

ZMIANY W PLANIE WYDATKÓW FUNDUSZ SOŁECKI

Dział	Rozdział	Paragraf	Wyszczególnienie	Zmniejszenia	Zwiększenia	Plan po zmianach
750			Administracja publiczna	-69 930,41	69 930,41	975 598,38
	75095		Pozostała działalność	-69 930,41	69 930,41	975 598,38
		4210	Zakup materiałów i wyposażenia	-13 596,21	30 210,29	150 093,06
			<i>Naprawa drogi Giże- Brodowo (sprzęt i kruszywo)</i>	-1 706,00	0,00	4 294,00
			<i>Ulepszenie dróg gminnych Malinówka</i>	-1 639,44	0,00	2 620,00
			<i>Zakup kruszywa drogowego wraz z wbudowaniem Mącze</i>	-573,74	0,00	5 000,00
			<i>Remont drogi w Oraczach (sprzęt + kruszywo)</i>	-2 140,00	0,00	7 860,00
			<i>Remont drogi w Rostkach Bajtkowskich</i>	0,00	8 105,83	8 105,83
			<i>Na poprawienie nawierzchni dróg należących do sołectwa Szarejki</i>	-1 706,00	0,00	3 096,30
			<i>Remont dróg z wyrównaniem, wbudowaniem kruszywa drogowego wraz z potrzebnym sprzętem Elk Osada</i>	0,00	7 294,00	7 294,00
			<i>Remont drogi w Zdedach (kruszywo, sprzęt) Białojany</i>	-1 831,03	0,00	1 168,97
			<i>Remont dróg w sołectwie (kruszywo i sprzęt) Konieczki</i>	-4 000,00	0,00	0,00
			<i>Utrzymanie dróg w sołectwie- utrzymanie właściwej infrastruktury Małkinie</i>	0,00	294,00	3 294,00
			<i>Remont i naprawa drogi gminnej dz. nr 159 Talusy</i>	0,00	10 222,46	10 222,46
		4270	Zakup usług remontowych	-56 040,20	0,00	82 677,54
			<i>Remont drogi gminnej nr 177029N Malczewo</i>	-8 299,91	0,00	0,00
			<i>Remont drogi w Rostkach Bajtkowskich</i>	-10 811,83	0,00	0,00
			<i>Remont dróg z wyrównaniem, wbudowaniem kruszywa drogowego wraz z potrzebnym sprzętem Elk Osada</i>	-10 000,00	0,00	0,00
			<i>Remont drogi z Chelch do Czaplí</i>	-7 000,00	0,00	0,00
			<i>Remont i naprawa drogi gminnej dz. nr 159 Talusy</i>	-12 928,46	0,00	0,00
			<i>Remont drogi (wraz z wytyczeniem i poszerzeniem) Bobry</i>	-7 000,00	0,00	0,00
		4300	Zakup usług pozostałych	-294,00	39 720,12	474 573,67
			<i>Naprawa drogi Giże- Brodowo (sprzęt i kruszywo)</i>	0,00	1 706,00	2 706,00
			<i>Remont drogi gminnej nr 177029N Malczewo</i>	0,00	8 299,91	8 299,91
			<i>Zakup kruszywa drogowego wraz z wbudowaniem Mącze</i>	0,00	573,74	2 573,74
			<i>Remont drogi w Oraczach (sprzęt + kruszywo)</i>	0,00	2 140,00	3 292,18
			<i>Remont drogi w Rostkach Bajtkowskich</i>	0,00	2 706,00	2 706,00

Dział	Rozdział	Paragraf	Wyszczególnienie	Zmniejszenia	Zwiększenia	Plan po zmianach
			<i>Na poprawienie nawierzchni dróg należących do sołectwa Szarejki</i>	0,00	1 706,00	2 706,00
			<i>Remont dróg z wyrównaniem, wbudowaniem kruszywa drogowego wraz z potrzebnym sprzętem Elk Osada</i>	0,00	2 706,00	2 706,00
			<i>Remont drogi w Zdedach (kruszywo, sprzęt) Białojany</i>	0,00	1 831,03	3 000,00
			<i>Remont dróg w sołectwie (kruszywo i sprzęt) Konieczki</i>	0,00	4 000,00	5 478,48
			<i>Utrzymanie dróg w sołectwie- utrzymanie właściwej infrastruktury Małkinie</i>	-294,00	0,00	2 706,00
			<i>Remont i naprawa drogi gminnej dz. nr 159 Talusy</i>	0,00	2 706,00	2 706,00
			<i>Remont drogi (wraz z wytyczeniem i poszerzeniem) Bobry</i>	0,00	7 000,00	7 000,00
			Razem	-69 930,41	69 930,41	975 598,38

Plan dochodów budżetu Gminy Elk na 2020 rok

Dział	Rozdział	Paragraf	Wyszczególnienie	Plan przed zmianą	Zmniejszenia	Zwiększenia	Plan po zmianach
756			Dochody od osób prawnych, od osób fizycznych i od innych jednostek nieposiadających osobowości prawnej oraz wydatki związane z ich poborem	27 544 345,00	0,00	358 752,00	27 903 097,00
	75615		Wpływy z podatku rolnego, podatku leśnego, podatku od czynności cywilnoprawnych, podatków i opłat lokalnych od osób prawnych i innych jednostek organizacyjnych	9 308 118,00	0,00	284 752,00	9 592 870,00
		0310	Wpływy z podatku od nieruchomości	8 626 743,00	0,00	214 752,00	8 841 495,00
		0910	Wpływy z odsetek od nieterminowych wpłat z tytułu podatków i opłat	97 076,00	0,00	70 000,00	167 076,00
	75618		Wpływy z innych opłat stanowiących dochody jednostek samorządu terytorialnego na podstawie ustaw	663 389,00	0,00	74 000,00	737 389,00
		0490	Wpływy z innych lokalnych opłat pobieranych przez jednostki samorządu terytorialnego na podstawie odrębnych ustaw	295 825,00	0,00	74 000,00	369 825,00
758			Różne rozliczenia	13 359 707,00	0,00	11 000,00	13 370 707,00
	75814		Różne rozliczenia finansowe	1 655 911,00	0,00	11 000,00	1 666 911,00
		0970	Wpływy z różnych dochodów	0,00	0,00	11 000,00	11 000,00
855			Rodzina	16 729 530,00	0,00	560,00	16 730 090,00
	85503		Karta Dużej Rodziny	0,00	0,00	560,00	560,00
		2010	Dotacje celowe otrzymane z budżetu państwa na realizację zadań bieżących z zakresu administracji rządowej oraz innych zadań zleconych gminie (związkom gmin, związkom powiatowo-gminnym) ustawami	0,00	0,00	560,00	560,00
900			Gospodarka komunalna i ochrona środowiska	2 229 890,00	0,00	267 000,00	2 496 890,00
	90019		Wpływy i wydatki związane z gromadzeniem środków z opłat i kar za korzystanie ze środowiska	580 000,00	0,00	267 000,00	847 000,00
		0690	Wpływy z różnych opłat	580 000,00	0,00	267 000,00	847 000,00
921			Kultura i ochrona dziedzictwa narodowego	8 000,00	0,00	468 995,00	476 995,00
	92109		Domy i ośrodki kultury, świetlice i kluby	8 000,00	0,00	468 995,00	476 995,00
		6257	Dotacje celowe w ramach programów finansowych z udziałem środków europejskich oraz środków, o których mowa w art. 5 ust. 3 pkt 5 lit. a i b ustawy, lub płatności w ramach budżetu środków europejskich, realizowanych przez jednostki samorządu terytorialnego	0,00	0,00	468 995,00	468 995,00
926			Kultura fizyczna	90 000,00	-90 000,00	0,00	0,00
	92605		Zadania w zakresie kultury fizycznej	90 000,00	-90 000,00	0,00	0,00
		2700	Środki na dofinansowanie własnych zadań bieżących gmin, powiatów (związków gmin, związków powiatowo-gminnych, związków powiatów), samorządów województw, pozyskane z innych źródeł	90 000,00	-90 000,00	0,00	0,00
			Razem	74 122 262,00	-90 000,00	1 106 307,00	75 138 569,00

Plan wydatków budżetu Gminy Elk na 2020 rok

Dział	Rozdział	Paragraf	Wyszczególnienie	Plan przed zmianą	Zmniejszenia	Zwiększenia	Plan po zmianach
010			Rolnictwo i leśnictwo	30 000,00	0,00	10 000,00	40 000,00
	01010		Infrastruktura wodociągowa i sanitacyjna wsi	0,00	0,00	10 000,00	10 000,00
		6050	Wydatki inwestycyjne jednostek budżetowych	0,00	0,00	10 000,00	10 000,00
600			Transport i łączność	14 522 989,00	0,00	39 555,00	14 562 544,00
	60016		Drogi publiczne gminne	11 936 189,00	0,00	39 555,00	11 975 744,00
		6050	Wydatki inwestycyjne jednostek budżetowych	10 404 389,00	0,00	39 555,00	10 443 944,00
710			Działalność usługowa	356 580,00	0,00	6 000,00	362 580,00
	71012		Zadania z zakresu geodezji i kartografii	123 500,00	0,00	6 000,00	129 500,00
		4300	Zakup usług pozostałych	82 500,00	0,00	6 000,00	88 500,00
750			Administracja publiczna	8 141 727,38	-178 364,41	79 630,41	8 042 993,38
	75023		Urzędy gmin (miast i miast na prawach powiatu)	5 682 347,00	-100 534,00	0,00	5 581 813,00
		4010	Wynagrodzenia osobowe pracowników	3 318 937,00	-84 030,00	0,00	3 234 907,00
		4110	Składki na ubezpieczenia społeczne	602 044,00	-14 445,00	0,00	587 599,00
		4120	Składki na Fundusz Pracy oraz Solidarnościowy Fundusz Wsparcia Osób Niepełnosprawnych	92 166,00	-2 059,00	0,00	90 107,00
	75095		Pozostała działalność	1 442 031,38	-77 830,41	79 630,41	1 443 831,38
		4210	Zakup materiałów i wyposażenia	134 478,98	-13 596,21	30 210,29	151 093,06
		4270	Zakup usług remontowych	138 717,74	-56 040,20	0,00	82 677,54
		4300	Zakup usług pozostałych	439 147,55	-294,00	41 420,12	480 273,67
		4430	Różne opłaty i składki	100 880,00	-7 900,00	8 000,00	100 980,00
758			Różne rozliczenia	1 128 330,00	-873 641,00	0,00	254 689,00
	75818		Rezerwy ogólne i celowe	1 124 330,00	-873 641,00	0,00	250 689,00
		6800	Rezerwy na inwestycje i zakupy inwestycyjne	873 641,00	-873 641,00	0,00	0,00
801			Oświata i wychowanie	17 077 815,63	-321 033,00	168 555,00	16 925 337,63
	80101		Szkoły podstawowe	10 143 107,12	-90 808,00	96 321,00	10 148 620,12
		4010	Wynagrodzenia osobowe pracowników	6 450 033,00	0,00	94 821,00	6 544 854,00
		4040	Dodatkowe wynagrodzenie roczne	606 000,00	-90 058,00	0,00	515 942,00
		4210	Zakup materiałów i wyposażenia	394 766,00	-750,00	0,00	394 016,00
		4300	Zakup usług pozostałych	94 195,00	0,00	750,00	94 945,00
		4700	Szkolenia pracowników niebędących członkami korpusu służby cywilnej	4 100,00	0,00	750,00	4 850,00
	80103		Oddziały przedszkolne w szkołach podstawowych	696 988,00	-14 315,00	5 944,00	688 617,00
		4040	Dodatkowe wynagrodzenie roczne	35 500,00	-14 315,00	5 944,00	27 129,00
	80104		Przedszkola	1 365 391,00	-201 557,00	721,00	1 164 555,00
		4010	Wynagrodzenia osobowe pracowników	604 943,00	-1 557,00	0,00	603 386,00
		4040	Dodatkowe wynagrodzenie roczne	48 400,00	0,00	721,00	49 121,00
		4430	Różne opłaty i składki	200 000,00	-200 000,00	0,00	0,00
	80106		Inne formy wychowania przedszkolnego	329 146,00	-3 853,00	1 653,00	326 946,00
		4040	Dodatkowe wynagrodzenie roczne	18 600,00	-3 853,00	1 653,00	16 400,00
	80148		Stołówki szkolne i przedszkolne	511 441,00	-3 521,00	0,00	507 920,00
		4040	Dodatkowe wynagrodzenie roczne	28 500,00	-3 521,00	0,00	24 979,00
	80149		Realizacja zadań wymagających stosowania specjalnej organizacji nauki i metod pracy dla dzieci w przedszkolach, oddziałach przedszkolnych w szkołach podstawowych i innych formach wychowania przedszkolnego	29 072,00	0,00	4 884,00	33 956,00
		4040	Dodatkowe wynagrodzenie roczne	1 300,00	0,00	4 860,00	6 160,00
		4110	Składki na ubezpieczenia społeczne	3 417,00	0,00	21,00	3 438,00
		4120	Składki na Fundusz Pracy oraz Solidarnościowy Fundusz Wsparcia Osób Niepełnosprawnych	486,00	0,00	3,00	489,00
	80150		Realizacja zadań wymagających stosowania specjalnej organizacji nauki i metod pracy dla dzieci i młodzieży w szkołach podstawowych	1 616 864,00	-5 779,00	7 832,00	1 618 917,00
		4040	Dodatkowe wynagrodzenie roczne	82 300,00	-5 679,00	7 732,00	84 353,00
		4270	Zakup usług remontowych	4 137,00	-100,00	0,00	4 037,00
		4300	Zakup usług pozostałych	3 616,00	0,00	100,00	3 716,00

Dział	Rozdział	Paragraf	Wyszczególnienie	Plan przed zmianą	Zmniejszenia	Zwiększenia	Plan po zmianach
	80195		Pozostała działalność	1 741 783,51	-1 200,00	51 200,00	1 791 783,51
		4170	Wynagrodzenia bezosobowe	36 224,00	-1 200,00	0,00	35 024,00
		4330	Zakup usług przez jednostki samorządu terytorialnego od innych jednostek samorządu terytorialnego	20 000,00	0,00	1 200,00	21 200,00
		6050	Wydatki inwestycyjne jednostek budżetowych	12 300,00	0,00	50 000,00	62 300,00
851			Ochrona zdrowia	1 387 540,50	-14 000,00	14 000,00	1 387 540,50
	85154		Przeciwdziałanie alkoholizmowi	110 000,00	-14 000,00	14 000,00	110 000,00
		2360	Dotacje celowe z budżetu jednostki samorządu terytorialnego, udzielone w trybie art. 221 ustawy, na finansowanie lub dofinansowanie zadań zleconych do realizacji organizacjom prowadzącym działalność pożytku publicznego	14 000,00	-14 000,00	0,00	0,00
		4300	Zakup usług pozostałych	40 200,00	0,00	14 000,00	54 200,00
852			Pomoc społeczna	3 149 081,00	-1 734,00	1 000,00	3 148 347,00
	85213		Składki na ubezpieczenie zdrowotne opłacane za osoby pobierające niektóre świadczenia z pomocy społecznej oraz za osoby uczestniczące w zajęciach w centrum integracji społecznej	56 674,00	-1 000,00	1 000,00	56 674,00
		4130	Składki na ubezpieczenie zdrowotne	56 674,00	-1 000,00	1 000,00	56 674,00
	85215		Dodatki mieszkaniowe	95 468,00	-734,00	0,00	94 734,00
		3110	Świadczenia społeczne	94 468,00	-734,00	0,00	93 734,00
853			Pozostałe zadania w zakresie polityki społecznej	1 136 427,00	-207 622,00	207 622,00	1 136 427,00
	85395		Pozostała działalność	1 136 427,00	-207 622,00	207 622,00	1 136 427,00
		4217	Zakup materiałów i wyposażenia	309 141,00	-207 436,00	0,00	101 705,00
		4219	Zakup materiałów i wyposażenia	278,00	-186,00	0,00	92,00
		4307	Zakup usług pozostałych	369 966,00	0,00	207 436,00	577 402,00
		4309	Zakup usług pozostałych	333,00	0,00	186,00	519,00
854			Edukacyjna opieka wychowawcza	618 800,00	-3 633,00	6 861,00	622 028,00
	85401		Świetlice szkolne	566 569,00	-3 333,00	6 861,00	570 097,00
		4010	Wynagrodzenia osobowe pracowników	382 347,00	0,00	421,00	382 768,00
		4040	Dodatkowe wynagrodzenie roczne	29 100,00	-3 333,00	6 440,00	32 207,00
	85404		Wczesne wspomaganie rozwoju dziecka	14 231,00	-300,00	0,00	13 931,00
		4040	Dodatkowe wynagrodzenie roczne	300,00	-300,00	0,00	0,00
855			Rodzina	17 159 115,00	0,00	560,00	17 159 675,00
	85503		Karta Dużej Rodziny	0,00	0,00	560,00	560,00
		4210	Zakup materiałów i wyposażenia	0,00	0,00	560,00	560,00
900			Gospodarka komunalna i ochrona środowiska	7 964 986,00	0,00	463 784,00	8 428 770,00
	90001		Gospodarka ściekowa i ochrona wód	22 900,00	0,00	10 000,00	32 900,00
		6050	Wydatki inwestycyjne jednostek budżetowych	0,00	0,00	10 000,00	10 000,00
	90002		Gospodarka odpadami komunalnymi	2 246 535,00	0,00	100 534,00	2 347 069,00
		4010	Wynagrodzenia osobowe pracowników	94 450,00	0,00	84 030,00	178 480,00
		4110	Składki na ubezpieczenia społeczne	17 000,00	0,00	14 445,00	31 445,00
		4120	Składki na Fundusz Pracy oraz Solidarnościowy Fundusz Wsparcia Osób Niepełnosprawnych	2 424,00	0,00	2 059,00	4 483,00
	90015		Oświetlenie ulic, placów i dróg	1 912 480,00	0,00	53 250,00	1 965 730,00
		4300	Zakup usług pozostałych	127 600,00	0,00	53 250,00	180 850,00
	90019		Wpływy i wydatki związane z gromadzeniem środków z opłat i kar za korzystanie ze środowiska	580 000,00	0,00	300 000,00	880 000,00
		6050	Wydatki inwestycyjne jednostek budżetowych	185 000,00	0,00	300 000,00	485 000,00
921			Kultura i ochrona dziedzictwa narodowego	1 669 575,00	0,00	343 452,00	2 013 027,00
	92109		Domy i ośrodki kultury, świetlice i kluby	1 369 575,00	0,00	343 452,00	1 713 027,00
		6050	Wydatki inwestycyjne jednostek budżetowych	12 300,00	0,00	168 704,00	181 004,00
		6057	Wydatki inwestycyjne jednostek budżetowych	327 466,87	0,00	141 528,13	468 995,00
		6059	Wydatki inwestycyjne jednostek budżetowych	76 863,13	0,00	33 219,87	110 083,00
			Razem	78 046 282,88	-1 600 027,41	1 341 019,41	77 787 274,88

Wykonanie dokumentacji, projektowo-kosztorysowej budowy i rozbudowy oświetlenia ulicznego na terenie Gminy Elk	KZP	2019	135 000,00	135 000,00	0,00	0,00	0,00	0,00	0,00	0,00	0,00	135 000,00
		2020										
Wpływy i wydatki związane z gromadzeniem śródków z opłat i kar za korzystanie ze środowiska	900	2019	0,00	0,00	0,00	0,00	0,00	0,00	0,00	0,00	0,00	0,00
	90019	2020	0,00	0,00	0,00	0,00	0,00	0,00	0,00	0,00	0,00	0,00
Budowa kanalizacji deszczowej na ul. Wyszyńskiego w Nowej Wsi Etckiej	WIP	2019	0,00	0,00	0,00	0,00	0,00	0,00	0,00	0,00	0,00	0,00
		2020	0,00	0,00	0,00	0,00	0,00	0,00	0,00	0,00	0,00	0,00
Dokumentacja projektowo - kosztowa na uzbrojenie terenów inwestycyjnych	WIP	2019	0,00	0,00	0,00	0,00	0,00	0,00	0,00	0,00	0,00	0,00
		2020	0,00	0,00	0,00	0,00	0,00	0,00	0,00	0,00	0,00	0,00
Pozostała działalność	900	2019	650 001,00	506 798,00	143 203,00	0,00	0,00	0,00	0,00	0,00	0,00	689 571,00
	90095	2020										
Zagospodarowanie parku w Nowej Wsi Etckiej	WIP	2019	650 001,00	506 798,00	143 203,00	0,00	0,00	0,00	0,00	0,00	0,00	650 001,00
		2020										
Budowa placu zabaw na działce gminnej w miejscowości Buniaki	WIP	2019	0,00	0,00	0,00	0,00	0,00	0,00	0,00	0,00	0,00	0,00
		2020	0,00	0,00	0,00	0,00	0,00	0,00	0,00	0,00	0,00	0,00
Kultura i ochrona dziedzictwa narodowego	921	2019	760 082,00	291 087,00	468 995,00	0,00	0,00	0,00	0,00	0,00	0,00	760 082,00
	921	2020										
Domy i ośrodki kultury, świetlice i kluby	92109	2019	760 082,00	291 087,00	468 995,00	0,00	0,00	0,00	0,00	0,00	0,00	760 082,00
		2020										
Świetlica wiejska w Regielnicy	WIP	2019	760 082,00	291 087,00	468 995,00	0,00	0,00	0,00	0,00	0,00	0,00	760 082,00
		2020										
RAZEM			15 214 956,55	8 171 131,47	2 313 825,08	4 730 000,00	1 812 350,11	1 720 141,11	92 209,00	0,00	0,00	17 027 306,66

Projekt Rehabilitacja medyczna schorzeń kręgosłupa i narządów ruchu wśród mieszkańców subregionu ełckiego	2019	230 642,50	0,00	0,00	0,00	0,00	0,00	0,00	0,00	0,00	0,00	0,00	0,00	0,00	0,00	0,00	230 642,50
	WIP																
Pozostałe zadania w zakresie polityki społecznej	2019	1 136 427,00	150 888,00	0,00	150 888,00	985 539,00	985 539,00	0,00	0,00	0,00	0,00	0,00	0,00	0,00	0,00	0,00	1 136 427,00
	853																
Pozostała działalność	2019	1 136 427,00	150 888,00	0,00	150 888,00	985 539,00	985 539,00	0,00	0,00	0,00	0,00	0,00	0,00	0,00	0,00	0,00	1 136 427,00
	85395																
Projekt ECO ZIT	2019	1 136 427,00	150 888,00	0,00	150 888,00	985 539,00	985 539,00	0,00	0,00	0,00	0,00	0,00	0,00	0,00	0,00	0,00	1 136 427,00
	GOPS																
Gospodarka komunalna i ochrona środowiska	2019	650 001,00	506 798,00	424 938,00	81 860,00	143 203,00	143 203,00	0,00	0,00	0,00	0,00	0,00	0,00	0,00	0,00	0,00	650 001,00
	900																
Pozostała działalność	2019	650 001,00	506 798,00	424 938,00	81 860,00	143 203,00	143 203,00	0,00	0,00	0,00	0,00	0,00	0,00	0,00	0,00	0,00	650 001,00
	90095																
Zagospodarowanie parku w Nowej Wsi Ełckiej	2019	650 001,00	506 798,00	424 938,00	81 860,00	143 203,00	143 203,00	0,00	0,00	0,00	0,00	0,00	0,00	0,00	0,00	0,00	650 001,00
	WIP																
Kultura i ochrona dziedzictwa narodowego	2019	760 082,00	291 087,00	181 004,00	110 083,00	468 995,00	468 995,00	0,00	0,00	0,00	0,00	0,00	0,00	0,00	0,00	0,00	760 082,00
	921																
Domy i ośrodki kultury, świetlice i kluby	2019	760 082,00	291 087,00	181 004,00	110 083,00	468 995,00	468 995,00	0,00	0,00	0,00	0,00	0,00	0,00	0,00	0,00	0,00	760 082,00
	92109																
Świetlica wiejska w Regielnicy	2019	760 082,00	291 087,00	181 004,00	110 083,00	468 995,00	468 995,00	0,00	0,00	0,00	0,00	0,00	0,00	0,00	0,00	0,00	760 082,00
	WIP																
RAZEM		4 960 486,05	1 430 479,47	688 242,00	742 237,47	3 530 006,58	3 530 006,58	0,00	290 182,00	197 973,00	181 700,00	16 273,00	92 209,00	92 209,00	0,00	0,00	5 250 668,05

Dochody związane z realizacją zadań z zakresu administracji rządowej i innych zadań zleconych odrębnymi ustawami w 2020 r.

Dział	Rozdział	Paragraf	Wyszczególnienie	Kwota
750			Administracja publiczna	73 195,00
	75011		Urzędy wojewódzkie	73 195,00
		2010	Dotacje celowe otrzymane z budżetu państwa na realizację zadań bieżących z zakresu administracji rządowej oraz innych zadań zleconych gminie (związkom gmin, związkom powiatowo-gminnym) ustawami	73 195,00
751			Urzędy naczelných organów władzy państwowej, kontroli i ochrony prawa oraz sądownictwa	2 287,00
	75101		Urzędy naczelných organów władzy państwowej, kontroli i ochrony prawa	2 287,00
		2010	Dotacje celowe otrzymane z budżetu państwa na realizację zadań bieżących z zakresu administracji rządowej oraz innych zadań zleconych gminie (związkom gmin, związkom powiatowo-gminnym) ustawami	2 287,00
852			Pomoc społeczna	1 934,00
	85215		Dodatki mieszkaniowe	734,00
		2010	Dotacje celowe otrzymane z budżetu państwa na realizację zadań bieżących z zakresu administracji rządowej oraz innych zadań zleconych gminie (związkom gmin, związkom powiatowo-gminnym) ustawami	734,00
	85219		Ośrodki pomocy społecznej	1 200,00
		2010	Dotacje celowe otrzymane z budżetu państwa na realizację zadań bieżących z zakresu administracji rządowej oraz innych zadań zleconych gminie (związkom gmin, związkom powiatowo-gminnym) ustawami	1 200,00
855			Rodzina	16 708 750,00
	85501		Świadczenie wychowawcze	11 832 895,00
		2060	Dotacje celowe otrzymane z budżetu państwa na zadania bieżące z zakresu administracji rządowej zlecone gminom (związkom gmin, związkom powiatowo-gminnym), związane z realizacją świadczenia wychowawczego stanowiącego pomoc państwa w wychowywaniu dzieci	11 832 895,00
	85502		Świadczenia rodzinne, świadczenie z funduszu alimentacyjnego oraz składki na ubezpieczenia emerytalne i rentowe z ubezpieczenia społecznego	4 386 314,00
		2010	Dotacje celowe otrzymane z budżetu państwa na realizację zadań bieżących z zakresu administracji rządowej oraz innych zadań zleconych gminie (związkom gmin, związkom powiatowo-gminnym) ustawami	4 386 314,00
	85503		Karta Dużej Rodziny	560,00
		2010	Dotacje celowe otrzymane z budżetu państwa na realizację zadań bieżących z zakresu administracji rządowej oraz innych zadań zleconych gminie (związkom gmin, związkom powiatowo-gminnym) ustawami	560,00
	85504		Wspieranie rodziny	437 297,00
		2010	Dotacje celowe otrzymane z budżetu państwa na realizację zadań bieżących z zakresu administracji rządowej oraz innych zadań zleconych gminie (związkom gmin, związkom powiatowo-gminnym) ustawami	437 297,00

Dział	Rozdział	Paragraf	Wyszczególnienie	Kwota
	85513		Składki na ubezpieczenie zdrowotne opłacane za osoby pobierające niektóre świadczenia rodzinne, zgodnie z przepisami ustawy o świadczeniach rodzinnych oraz za osoby pobierające zasiłki dla opiekunów, zgodnie z przepisami ustawy z dnia 4 kwietnia 2014 r. o ustaleniu i wypłacie zasiłków dla opiekunów	51 684,00
		2010	Dotacje celowe otrzymane z budżetu państwa na realizację zadań bieżących z zakresu administracji rządowej oraz innych zadań zleconych gminie (związkom gmin, związkom powiatowo-gminnym) ustawami	51 684,00
			Razem	16 786 166,00

Dochody związane z realizacją zadań z zakresu administracji rządowej i innych zadań zleconych odrębnymi ustawami w 2020 r.

Dział	Rozdział	Paragraf	Wyszczególnienie	Kwota
750			Administracja publiczna	1 980,00
	75011		Urzędy wojewódzkie	1 980,00
		0690	Wpływy z różnych opłat	1 980,00
855			Rodzina	169 459,00
	85502		Świadczenia rodzinne, świadczenie z funduszu alimentacyjnego oraz składki na ubezpieczenia emerytalne i rentowe z ubezpieczenia społecznego	169 459,00
		0980	Wpływy z tytułu zwrotów wypłaconych świadczeń z funduszu alimentacyjnego	169 459,00
			Razem	171 439,00

Wydatki związane z realizacją zadań z zakresu administracji rządowej i innych zadań zleconych odrębnymi ustawami w 2020 r.

Dział	Rozdział	Paragraf	Wyszczególnienie	Kwota
750			Administracja publiczna	73 195,00
	75011		Urzędy wojewódzkie	73 195,00
		4010	Wynagrodzenia osobowe pracowników	73 195,00
751			Urzędy naczelnych organów władzy państwowej, kontroli i ochrony prawa oraz sądownictwa	2 287,00
	75101		Urzędy naczelnych organów władzy państwowej, kontroli i ochrony prawa	2 287,00
		4010	Wynagrodzenia osobowe pracowników	1 840,00
		4110	Składki na ubezpieczenia społeczne	320,00
		4120	Składki na Fundusz Pracy oraz Solidarnościowy Fundusz Wsparcia Osób Niepełnosprawnych	127,00
852			Pomoc społeczna	1 934,00
	85215		Dodatki mieszkaniowe	734,00
		3110	Świadczenia społeczne	734,00
	85219		Ośrodki pomocy społecznej	1 200,00
		3110	Świadczenia społeczne	1 200,00
855			Rodzina	16 708 750,00
	85501		Świadczenie wychowawcze	11 832 895,00
		3110	Świadczenia społeczne	11 732 315,00
		4010	Wynagrodzenia osobowe pracowników	78 890,00
		4110	Składki na ubezpieczenia społeczne	13 585,00
		4120	Składki na Fundusz Pracy oraz Solidarnościowy Fundusz Wsparcia Osób Niepełnosprawnych	1 933,00
		4210	Zakup materiałów i wyposażenia	1 500,00
		4300	Zakup usług pozostałych	1 959,00
		4440	Odpisy na zakładowy fundusz świadczeń socjalnych	2 713,00
	85502		Świadczenia rodzinne, świadczenie z funduszu alimentacyjnego oraz składki na ubezpieczenia emerytalne i rentowe z ubezpieczenia społecznego	4 386 314,00
		3110	Świadczenia społeczne	4 263 752,00
		4010	Wynagrodzenia osobowe pracowników	90 737,00
		4110	Składki na ubezpieczenia społeczne	15 625,00
		4120	Składki na Fundusz Pracy oraz Solidarnościowy Fundusz Wsparcia Osób Niepełnosprawnych	2 224,00
		4210	Zakup materiałów i wyposażenia	4 200,00
		4300	Zakup usług pozostałych	5 675,00
		4440	Odpisy na zakładowy fundusz świadczeń socjalnych	3 101,00
		4700	Szkolenia pracowników niebędących członkami korpusu służby cywilnej	1 000,00
	85503		Karta Dużej Rodziny	560,00
		4210	Zakup materiałów i wyposażenia	560,00
	85504		Wspieranie rodziny	437 297,00
		3110	Świadczenia społeczne	423 200,00

Dział	Rozdział	Paragraf	Wyszczególnienie	Kwota
		4010	Wynagrodzenia osobowe pracowników	9 424,00
		4110	Składki na ubezpieczenia społeczne	1 623,00
		4120	Składki na Fundusz Pracy oraz Solidarnościowy Fundusz Wsparcia Osób Niepełnosprawnych	231,00
		4210	Zakup materiałów i wyposażenia	2 319,00
		4300	Zakup usług pozostałych	500,00
	85513		Składki na ubezpieczenie zdrowotne opłacane za osoby pobierające niektóre świadczenia rodzinne, zgodnie z przepisami ustawy o świadczeniach rodzinnych oraz za osoby pobierające zasiłki dla opiekunów, zgodnie z przepisami ustawy z dnia 4 kwietnia 2014 r. o ustaleniu i wypłacie zasiłków dla opiekunów	51 684,00
		4130	Składki na ubezpieczenie zdrowotne	51 684,00
			Razem	16 786 166,00

Przychody i rozchody budżetu w 2020 r.

Lp.	Wyszczególnienie	Paragraf	Plan
1.	Planowane dochody		75 138 569,00
1.1.	Dochody majątkowe		11 717 274,00
1.2.	Dochody bieżące		63 421 295,00
2.	Planowane wydatki		77 787 274,88
2.1.	Wydatki majątkowe		19 077 306,66
2.2.	Wydatki bieżące		58 709 968,22
3.	Deficyt		2 648 705,88
4.	Finansowanie (przychody - rozchody)		2 648 705,88
	Przychody ogółem		6 039 000,00
1.	Przychody ze sprzedaży innych papierów wartościowych	931	6 039 000,00
2.	Wolne środki, o których mowa w art. 217 ust.2 pkt 6 ustawy	950	0,00
3.	Przychody z tytułu innych rozliczeń krajowych	955	0,00
	Rozchody ogółem		3 390 294,12
1.	Splaty pożyczek otrzymanych na finansowanie zadań realizowanych z udziałem środków pochodzących z budżetu Unii Europejskiej	963	1 635 000,00
2.	Wykup innych papierów wartościowych	982	1 520 000,00
3.	Splaty otrzymanych krajowych pożyczek i kredytów	992	235 294,12

Zestawienie planowanych kwot dotacji udzielanych z budżetu jednostki samorządu terytorialnego podziale na dotacje dla jednostek sektora finansów publicznych i dotacje dla jednostek spoza sektora finansów publicznych

Dział	Rozdział	Paragraf	Wyszczególnienie	Kwota dotacji po zmianach			
				dla jednostek sektora finansów publicznych		dla jednostek spoza sektora finansów publicznych	
				na działalność bieżącą	na działalność inwestycyjną	na działalność bieżącą	na działalność inwestycyjną
1	2	3	4	5	6	7	8
Dotacje podmiotowe				837 000,00	0,00	0,00	0,00
921	92109	2480	Centrum Kultury Gminy Elk z/s w Stradunach	537 000,00	0,00	0,00	0,00
921	92116	2480	Dotacja podmiotowa z budżetu dla samorządowej instytucji kultury	300 000,00	0,00	0,00	0,00
Dotacje celowe				2 538 000,00	0,00	72 000,00	0,00
600	60004	2310	Gmina Miasto Elk - realizacja przewozów pasażerskich na terenie Gminy Elk	2 526 000,00	0,00	0,00	0,00
754	75412	2820	Zapewnienie bezpieczeństwa osób przebywających na obszarach wodnych na terenie gminy Elk w okresie letnim 2019 r.	0,00	0,00	10 000,00	0,00
801	80146	2320	Dotacja na świadczenia zadań edukacyjnych w zakresie doradztwa metodycznego i doskonalenia nauczycieli i kadry kierowniczej	12 000,00	0,00	0,00	0,00
852	85228	2360	Świadczenie specjalistycznych usług opiekuńczych w zakresie opieki społecznej	0,00	0,00	25 000,00	0,00
921	92109	2360	Wspieranie projektów z zakresu edukacji kulturalnej, służących integracji społeczności lokalnej	0,00	0,00	10 000,00	0,00
926	92605	2360	Wspieranie i upowszechnianie kultury fizycznej	0,00	0,00	27 000,00	0,00
RAZEM				3 375 000,00	0,00	72 000,00	0,00

UCHWAŁA NR

RADY GMINY ELK

z dnia

w sprawie zmiany uchwały Nr XVII/121/2011 Rady Gminy Elk z dnia 31 sierpnia 2011 r. w sprawie określenia szczegółowych warunków przyznawania i odpłatności za usługi opiekuńcze i specjalistyczne usługi opiekuńcze z wyłączeniem specjalistycznych usług opiekuńczych dla osób z zaburzeniami psychicznymi oraz warunków częściowego lub całkowitego zwolnienia z opłat, jak również trybu ich pobierania

Na podstawie art. 18 ust. 2 pkt 15 ustawy z dnia 8 marca 1990 r. o samorządzie gminnym (tekst jednolity: Dz. U. z 2019r. poz. 506 z późn.zm.) oraz art. 50 ust.6 ustawy z dnia 12 marca 2004 r. o pomocy społecznej (tekst jednolity: Dz. U. z 2019r. poz. 1507 z późn.zm) Rada Gminy Elk uchwała, co następuje:

- § 1. W uchwale Nr XVII/121/2011 z dnia 31 sierpnia 2011 r. w sprawie określenia szczegółowych warunków przyznawania i odpłatności za usługi opiekuńcze i specjalistyczne usługi opiekuńcze z wyłączeniem specjalistycznych usług opiekuńczych dla osób z zaburzeniami psychicznymi oraz warunków częściowego lub całkowitego zwolnienia z opłat, jak również trybu ich pobierania wprowadza się następujące zmiany:
- treść § 4 ust.1 w ten sposób, że w miejsce zapisu” w wysokości 10,90 zł „, wprowadza się zapis:” w wysokości 17,00zł (słownie: siedemnaście złotych)”.
- § 2. Wykonanie uchwały powierza się Wójtowi Gminy Elk.
- § 3. Uchwała podlega ogłoszeniu w Dzienniku Urzędowym Województwa Warmińsko – Mazurskiego i wchodzi w życie z dniem 1 marca 2020 roku.

Przewodniczący Rady Gminy Elk

Mirosław Radywoniuk

UCHWAŁA NR
RADY GMINY ELK
z dnia 2019 r.

w sprawie przystąpienia do sporządzenia miejscowego planu zagospodarowania przestrzennego, dla obszaru położonego w gminie Elk, w obrębie Sajzy, zwanego „Sajzy – ul. Mazurska”.

Na podstawie art. 18 ust. 2 pkt 5 ustawy z dnia 8 marca 1990 r. o samorządzie gminnym (Dz. U. z 2019 r. poz. 506 ze zm.) oraz art. 14 ust. 1 i 2 ustawy z dnia 27 marca 2003 r. o planowaniu i zagospodarowaniu przestrzennym (Dz. U. z 2018 r. poz. 1945 ze zm.) Rada Gminy Elk uchwała, co następuje:

§1.1. Przystępuje się do sporządzenia miejscowego planu zagospodarowania przestrzennego, dla obszaru położonego w gminie Elk, w obrębie Sajzy, zwanego „Sajzy – ul. Mazurska”, którego granice określa załącznik graficzny do niniejszej uchwały.

2. Celem sporządzenia planu są między innymi:

- ustalenia w zakresie obsługi komunikacyjnej,
- ustalenia w zakresie przeznaczenia poszczególnych kwartałów.

3. Miejscowy plan zagospodarowania przestrzennego powinien zawierać w szczególności ustalenia wynikające z treści art. 15 ust. 2 ustawy z dnia 27 marca 2003 r. o planowaniu i zagospodarowaniu przestrzennym.

§ 2. Wykonanie uchwały powierza się Wójtowi Gminy Elk.

§ 3. Uchwała wchodzi w życie z dniem podjęcia.

Przewodniczący Rady Gminy Elk

Mirosław Radywoniuk

Pod względem prawnym
uwag nie wnoszę
RADCA PRAWNY
[Podpis]
Mirosław Anisko

[Podpis]

I GRUNTÓW

ZAŁĄCZNIK
DO UCHWAŁY NR
RADY GMINY ELK
Z DNIA

GRANICE OBSZARU OBJĘTEGO UCHWAŁĄ



UCHWAŁA NR
RADY GMINY ELK
z dnia 2020 r.

PROJEKT UCHWAŁY
RADA GMINY ELK
NR 156/2020

w sprawie przystąpienia do sporządzenia zmiany Studium uwarunkowań i kierunków zagospodarowania przestrzennego gminy Elk, dla obszarów położonych w gminie Elk, w obrębie Siedliska, obejmujących działki o nr ewid.: 87/1, 90/23, 90/35, 90/39, 90/90.

Na podstawie art. 18 ust. 2 pkt 15 ustawy z dnia 8 marca 1990 r. o samorządzie gminnym (t.j. Dz. U. z 2019 r. poz. 506 z późn. zm.) oraz art. 9 ust. 1 w związku z art. 27 ustawy z dnia 27 marca 2003 r. o planowaniu i zagospodarowaniu przestrzennym (t.j. Dz. U. z 2018 r. poz. 1945 z późn. zm.) Rada Gminy Elk uchwała, co następuje:

§1.1. Przystępuje się do sporządzenia zmiany Studium uwarunkowań i kierunków zagospodarowania przestrzennego gminy Elk, uchwalonego uchwałą nr XXXII/207/2001 Rady Gminy Elk z dnia 30 listopada 2001 r. z późniejszymi zmianami, dla obszarów położonych w gminie Elk, w obrębie Siedliska, obejmujących działki o nr ewid.: 87/1, 90/23, 90/35, 90/39, 90/90, określonych w załączniku graficznym do niniejszej uchwały.

2. Celem sporządzenia zmiany Studium jest w szczególności:

1) wyznaczenie obszarów, na których rozmieszczone będą urządzenia wytwarzające energię z odnawialnych źródeł energii o mocy przekraczającej 100 kW, a także ich stref ochronnych związanych z ograniczeniami w zabudowie oraz zagospodarowaniu i użytkowaniu terenu;

2) urządzenia wymienione w ust. 2 pkt 1 ogranicza się do urządzeń (instalacji) fotowoltaicznych, wykorzystujących energię promieniowania słonecznego.

§ 2. Wykonanie uchwały powierza się Wójtowi Gminy Elk.

§ 3. Uchwała wchodzi w życie z dniem podjęcia.

Przewodniczący Rady Gminy Elk
Miroslaw Radywoniuk

Pod względem prawnym
nie wnoszę
RADA GMINY ELK
Grzegorz Przyżanowski



UZASADNIENIE

1. W dniu 03.02.2020 r. do tutejszego urzędu wpłynął wniosek o zmianę Studium uwarunkowań i kierunków zagospodarowania przestrzennego gminy Ełk, uchwalonego uchwałą nr XXXII/207/2001 Rady Gminy Ełk z dnia 30 listopada 2001 r. z późniejszymi zmianami, na obszarze położonym w gminie Ełk, w obrębie Siedliska, obejmującym działkę o nr ewid. 87/1.

Wniosek dotyczy wyznaczenia w obrębie ww. działki obszarów, na których rozmieszczone będą urządzenia wytwarzające energię z odnawialnych źródeł energii o mocy przekraczającej 2 MW.

Zgodnie z wnioskiem urządzenia te zostaną ograniczone do urządzeń (instalacji) fotowoltaicznych, wykorzystujących energię promieniowania słonecznego.

2. W dniu 12.02.2020 r. do tutejszego urzędu wpłynął kolejny wniosek o zmianę Studium uwarunkowań i kierunków zagospodarowania przestrzennego gminy Ełk, na obszarze położonym w gminie Ełk, w obrębie Siedliska, obejmującym działki o nr ewid.: 90/23, 90/35, 90/39, 90/90.

Wniosek dotyczy wyznaczenia obszarów, na których rozmieszczone będą urządzenia wytwarzające energię z odnawialnych źródeł energii o mocy przekraczającej 100 kW i nieprzekraczającej 2MW.

Zgodnie z wnioskiem urządzenia te zostaną ograniczone do urządzeń (instalacji) fotowoltaicznych, wykorzystujących energię promieniowania słonecznego.

Odnosząc się do powyższych wniosków zważono jak poniżej.

Zgodnie z art. 10 ust. 2a ustawy z dnia 27 marca 2003 r. o planowaniu i zagospodarowaniu przestrzennym, jeżeli na obszarze gminy przewiduje się wyznaczenie obszarów, na których rozmieszczone będą urządzenia wytwarzające energię z odnawialnych źródeł energii o mocy przekraczającej 100 kW, a także ich stref ochronnych związanych z ograniczeniami w zabudowie oraz zagospodarowaniu i użytkowaniu terenu, w studium ustala się ich rozmieszczenie.

W aktualnie obowiązującym Studium uwarunkowań i kierunków zagospodarowania przestrzennego gminy Ełk, w granicach działek objętych przedmiotową uchwałą, nie wyznaczono takich obszarów, ani ich stref ochronnych.

W chwili obecnej, w Studium uwarunkowań i kierunków zagospodarowania przestrzennego Gminy Ełk, obszar analizowany, według oznaczeń graficznych na rysunku Studium (kierunki zagospodarowania przestrzennego – polityka przestrzenna), położony jest w strefie oznaczonej symbolem R (strefa działalności rolniczej) położonej w sąsiedztwie stref TR

(T - strefa zainteresowania turystyczno – wypoczynkowego). Zgodnie z zapisami rozdział V Studium “Zdefiniowanych wyżej stref R i T nie oddzielono granicami, ponieważ funkcje tych terenów wzajemnie się przenikają wskutek położenia często terenów penetracji turystycznej w kompleksach użytków rolnych szczególnie na terenach przylegających do jezior.”.

Zgodnie z rysunkiem Studium, wg zapisów dotyczących “Form użytkowania terenów” , działki oznaczone nr 87/1, 90/23, 90/35, 90/39, 90/90, położone w obrębie Siedliska, zlokalizowane są na terenach opisanych jako: “pozostałe użytki rolne”. Działki te zlokalizowane są w “strefie sanitarnej obiektów utylizacji odpadów komunalnych i medycznych”.

Ponadto w granicach działek nr 90/23, 90/35, 90/39 wskazano obszary udokumentowanych złóż kopalin:

- złożę kruszywa naturalnego „SIEDLIKA”, dla którego Prezes Centralnego Urzędu Geologii przyjął dokumentację geologiczną z dnia 01.07.1978 r., znak: KZK/012/S/4049/79/80 (wg danych PIG <https://elk.e-mapa.net/> - złożę: surowce ilaste ceramiki budowlanej).

Zgodnie z wnioskiem urzędu fotowoltaiczne będą zlokalizowane poza obszarem udokumentowanych złóż kopalin.

Reasumując powyższe oraz mając na względzie fakt, iż zmiana Studium stworzy warunki do wytwarzania energii elektrycznej z odnawialnych źródeł energii, które będą wypełniały zobowiązania Polski zawarte w dyrektywie Parlamentu Europejskiego i Rady 2009/28/WE z dnia 23 kwietnia 2009 r. w sprawie promowania stosowania energii ze źródeł odnawialnych (zmieniającej i w następstwie uchylającej dyrektywy 2001/77/WE oraz 2003/30/WE), podjęcie uchwały w przedmiotowej sprawie uznano za zasadne.

Sporządził: Cezary Domitrz
Wydział Inwestycji i Planowania Przestrzennego
dnia: 12.02.2020 r., tel. 87/619 45 29
c.domitrz@elk.gmina.pl

Sprawdził: S. Pyzański
Wydział Inwestycji i Planowania Przestrzennego
dnia: 12.02.2020 r., tel. 87/619 45 36
s.pyzanski@elk.gmina.pl

KOPIA MAPY EWIDENCJI GRUNTÓW
Skala 1:5000

Województwo: WARMIŃSKO-MAZURSKIE
Powiat: ełcki
Jednostka ewidencyjna: Ełk-gm
Obręb: 46 - Siedlińska

ZAŁĄCZNIK
DO UCHWAŁY NR.....
RADY GMINY EŁK
Z DNIA.....

GRANICE OBSZARU OBJĘTEGO
UCHWAŁĄ

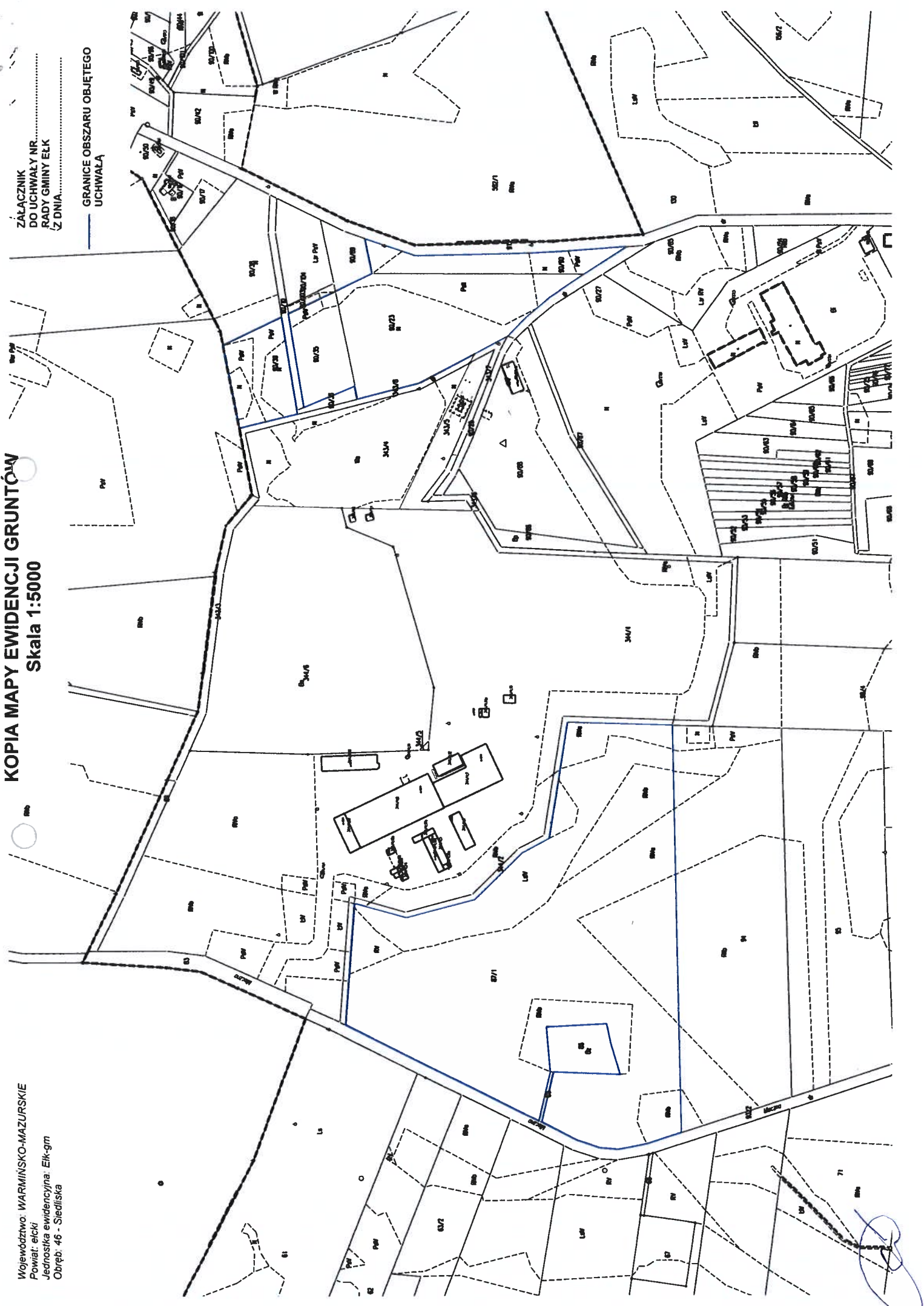

**UCHWAŁA NR /2020
RADY GMINY ELK
Z DNIA**

*w sprawie ustalenia wysokości stawki procentowej opłaty adiacenckiej obowiązującej na
obszarze Gminy Elk*

Na podstawie art. 18 ust. 2 pkt 15 ustawy z dnia 8 marca 1990 r. o samorządzie gminnym (t.j. Dz.U. z 2019 r. poz. 506 ze zm.) oraz art. 98a ust. 1 ustawy z dnia 21 sierpnia 1997 r. o gospodarce nieruchomościami (t.j. Dz.U. z 2020 r. poz.65), uchwala się co następuję:

§ 1.

Ustala się wysokość stawki procentowej opłaty adiacenckiej naliczanej z tytułu wzrostu wartości nieruchomości w wyniku podziału nieruchomości dokonanego na wniosek właściciela lub użytkownika wieczystego, który wnosil wszystkie opłaty roczne za cały okres użytkowania wieczystego tego prawa, w wysokości 25 % różnicy wartości nieruchomości według stanu z dnia wydania przez Wójta decyzji zatwierdzającej podział nieruchomości oraz stanu z dnia, w którym przedmiotowa decyzja stała się ostateczna.

§ 2.

Wykonanie uchwały powierza się Wójtowi Gminy Elk.

§ 3.

Uchwała wchodzi w życie po upływie 14 dni od dnia ogłoszenia w Dzienniku Urzędowym Województwa Warmińsko-Mazurskiego.

Pou wzięciem prawnym

uwag nie wnoszę

RADCA PRAWNY

Łukasz Onisko

Sporządziła: Marta Bućko *Marta Bućko*
Sprawdziła: Anna Gajko *Anna Gajko*
Tel. 87 619 45 20 *AG*

UZASADNIENIE

do uchwały w sprawie ustalenia wysokości stawki procentowej opłaty adiacenckiej obowiązującej na obszarze Gminy Elk

Zgodnie z art. 4 pkt 11 ustawy z dnia 21 sierpnia 1997 roku o gospodarce nieruchomościami (Dz.U. z 2020 r., poz. 65), opłata adiacencka jest to „opłata ustalona w związku ze wzrostem wartości nieruchomości spowodowanym budową urządzeń infrastruktury technicznej z udziałem środków Skarbu Państwa, jednostek samorządu terytorialnego, środków pochodzących z budżetu Unii Europejskiej lub ze źródeł zagranicznych niepodlegających zwrotowi, albo opłatę ustaloną w związku ze scaleniem i podziałem nieruchomości, a także podziałem nieruchomości”.

Zgodnie z art. 98a ww. ustawy, jeżeli w wyniku podziału nieruchomości dokonanego na wniosek właściciela lub użytkownika wieczystego, który wniósł opłaty roczne za cały okres użytkowania tego prawa, wzrośnie jej wartość, wójt, burmistrz albo prezydent miasta może ustalić, w drodze decyzji, opłatę adiacencką z tego tytułu. **Wysokość stawki procentowej opłaty adiacenckiej ustala rada gminy, w drodze uchwały, w wysokości nie większej niż 30% różnicy wartości nieruchomości.** Wszczęcie postępowania w sprawie ustalenia opłaty adiacenckiej może nastąpić w terminie do 3 lat od dnia, w którym decyzja zatwierdzająca podział nieruchomości stała się ostateczna albo orzeczenie o podziale stało się prawomocne.

Wobec powyższego, opłata adiacencka może być naliczona, gdy łącznie zostaną spełnione następujące warunki:

- a) nastąpił podział nieruchomości, dokonany na wniosek właściciela, przy zastrzeżeniu art. 98a ust. 2 u.g.n. - bez względu na to, czy podział nastąpił w wyniku podziału nieruchomości dokonanego na wniosek właściciela lub użytkownika wieczystego, czy nastąpił w wyniku orzeczenia sądu cywilnego;
- b) ustalenie opłaty nastąpi w okresie 3 lat od dnia, w którym decyzja zatwierdzająca podział nieruchomości stała się ostateczna;
- c) nastąpił faktyczny wzrost wartości nieruchomości wskutek podziału nieruchomości, udowodniony w drodze operatu szacunkowego sporządzonego przez rzeczoznawcę majątkowego;
- d) w dniu, w którym decyzja zatwierdzająca podział nieruchomości stała się ostateczna, obowiązywała uchwała rady gminy ustalająca wysokość stawki procentowej opłaty adiacenckiej.

Do ustalenia opłaty adiacenckiej przyjmuje się stawkę procentową obowiązującą w dniu, w którym decyzja zatwierdzająca podział nieruchomości stała się ostateczna albo orzeczenie o podziale nieruchomości stało się prawomocne.

Jeżeli w wyniku podziału nieruchomości wydzielono działki gruntu pod drogi publiczne lub pod poszerzenie istniejących dróg publicznych, do określenia wartości nieruchomości, zarówno według stanu przed podziałem jak i po podziale, powierzchnię nieruchomości pomniejsza się o powierzchnię działek gruntu wydzielonych pod te drogi lub pod ich poszerzenie.

Ustalenie opłaty adiacenckiej, jak stanowi art. 146 ust. 1a ww. ustawy, następuje po uzyskaniu opinii rzeczoznawcy majątkowego, określającej wartość nieruchomości. Ustawodawca w art. 147 ww. ustawy przewidział możliwość rozłożenia na raty opłaty adiacenckiej stanowiąc, iż opłata adiacencka może być, na wniosek właściciela nieruchomości, rozłożona na raty roczne płatne w okresie do 10 lat. Warunki rozłożenia na raty określa się w decyzji o ustaleniu opłaty. Należność gminy z tego tytułu podlega zabezpieczeniu, w tym przez ustanowienie hipoteki. Decyzja o ustaleniu opłaty adiacenckiej stanowi podstawę wpisu do księgi wieczystej. Raty podlegają oprocentowaniu przy zastosowaniu stopy procentowej równej stopie redyskonta weksli stosowanej przez Narodowy Bank Polski.

Opłaty adiacenckie są źródłem dochodów samorządu gminnego, instrumentem, za pomocą którego gminy gromadzą dochody w celu zabezpieczenia środków finansowych na realizację zadań, zarówno bieżących jak i inwestycyjnych. Wprowadzenie opłaty adiacenckiej z tytułu wzrostu wartości nieruchomości w wyniku jej podziału pozwoli na zwiększenie wpływów do budżetu gminy i pozwoli, choć w pewnym stopniu, zrekompensować obciążenia budżetu z tytułu m.in. wypłat odszkodowań za nieruchomości przeznaczone w miejscowych planach zagospodarowania przestrzennego pod drogi publiczne, przechodzące, z mocy prawa, na własność Gminy Ełk, odszkodowań z tytułu realizacji przez Gminę Ełk inwestycji w zakresie budowy dróg gminnych, kosztów utrzymania dróg oraz ich remontów. Wprowadzenie ww. opłaty pozwoli w pełni wykorzystać władztwo prawne gminy do wymierzenia i pobierania opłat. Wobec powyższego, podjęcie uchwały jest słuszne i zasadne.



Uchwała Nr /2020

Rady Gminy Ełk

z dnia 2020 r.

uchylająca uchwałę w sprawie dopłaty do ceny 1 m³ dostarczanej wody i odprowadzania ścieków

Na podstawie art. 18 ust. 2 pkt 15 ustawy z dnia 8 marca 1990 roku o samorządzie gminnym (tj. Dz.U. 2019 r., poz.506 ze zm.) i art. 24 ust. 6 ustawy z dnia 7 czerwca 2001 roku o zbiorowym zaopatrzeniu w wodę i zbiorowym odprowadzaniu ścieków (t.j. Dz.U. 2019 r. poz. 1437), Rada Gminy Ełk uchwała, co następuje:

- § 1. Uchyla się uchwałę nr LXVIII/462/2018 Rady Gminy Ełk z dnia 28 czerwca 2018 r. w sprawie dopłat do ceny 1 m³ dostarczanej i odprowadzania ścieków.
- § 2. Wykonanie uchwały powierza się Wójtowi Gminy Ełk.
- § 3. Uchwała wchodzi w życie z dniem podjęcia.

Przewodniczący Rady Gminy Ełk

Mirosław Radywoniuk

