

2020-03-15

RAPORT 2020

Zakład Usług Gminnych Gmina Elk sp. z o.o.



Spis treści

| | |
|---|-----------|
| 1. INFORMACJE OGÓLNE | 2 |
| 2. INFORMACJE KORPORACYJNE | 3 |
| 2.1. REJESTRACJA SPÓŁKI | 3 |
| 3. STRUKTURA ORGANIZACYJNA | 4 |
| 4. SYTUACJA KADROWO PŁACOWA | 6 |
| 4.1 POLITYKA ZATRUDNIENIA I PŁAC W OKRESIE OD 01.01.2020 R. DO 31.12.2020 R. | 6 |
| 4.2. DANE PŁACOWE (BRUTTO) | 6 |
| 5. BEZPIECZEŃSTWO I HIGIENA PRACY | 7 |
| 5.1 ZAGROŻENIE CZYNNIKAMI SZKODLIWYMI I NIEBEZPIECZNYMI DLA ZDROWIA | 7 |
| 5.2 PROFILAKTYCZNA OCHRONA ZDROWIA | 7 |
| 5.3 SZKOLENIA | 7 |
| 5.4 WYPADKI PRZY PRACY I CHOROBY ZAWODOWE | 7 |
| 5.5 KONTROLE ORGANÓW NAD WARUNKAMI PRACY | 7 |
| 6. INFORMACJA O POSIADANYM MAJĄTKU | 8 |
| 6.1. WYKAZ ŚRODKÓW TRWAŁYCH NIEAMORTYZOWANYCH UŻYWANYCH Z TYTUŁU UMOWY DZIERŻAWY, DZIERŻENIA ORAZ Z TYTUŁU LEASINGU OPERACYJNEGO | 8 |
| 6.2. WYKAZ ŚRODKÓW TRWAŁYCH AMORTYZOWANYCH – WŁASNYCH | 13 |
| 7. DZIAŁALNOŚĆ SPÓŁKI W 2020 ROKU | 16 |
| 7.1 DZIAŁ KOMUNALNY | 16 |
| 7.2. DZIAŁ WODNO – KANALIZACYJNY | 42 |
| 7.2.1 Inwestycje Zakładu Usług Gminnych Gmina Ełk Sp. z o.o. w 2020 roku | 48 |
| 7.2.2 Zakup sprzętu na potrzeby Spółki | 50 |
| 7.2.3. Wykonane prace na zlecenie Gminy Ełk przez Zakład Usług Gminnych Gmina Ełk Sp. z o.o. w 2020 roku | 50 |
| 7.1.4 AWARIE NA SIECI WOD- KAN W 2020 ROKU | 52 |
| 7.3. BIURO OBSŁUGI KLIENTÓW. | 55 |

1. INFORMACJE OGÓLNE

Nazwa: Zakład Usług Gminnych Gmina Ełk Gmina Ełk Sp. z o.o.

Adres siedziby: ul. T. Kościuszki 28 A, 19-300 Ełk

Biuro: ul. Suwalska 84, 19-300 Ełk

REGON: 368895598,

NIP: 848-187-10-71,

Numer KRS 0000706273

Strona internetowa: www.zug.elk.pl,

Poczta elektroniczna: sekretariat@zug.elk.pl,

Tel. 87/307 00 11, 87/307 00 37, 87/307 00 77

Główna działalność Spółki według PKD 2007: 36.00.Z czyli pobór, uzdatnianie i dostarczanie wody; 37.00.Z czyli odprowadzanie i oczyszczanie ścieków.

Zakład Usług Gminnych Gmina Ełk Sp. z o.o. ul. T. Kościuszki 28 A, 19-300 Ełk jest spółką z ograniczoną odpowiedzialnością posiadającą osobowość prawną. Został powołany Uchwałą Nr LII/366/2017 Rady Gminy Ełk z 29 września 2017 roku. Przedsiębiorstwo zostało zarejestrowane 5 grudnia 2017 roku w Sądzie Rejonowym w Olsztynie VIII Wydział Gospodarczy Krajowego Rejestru Sądowego jako jednoosobowa spółka Gminy Ełk pod nr KRS 0000706273.

Podstawowym przedmiotem działalności jest pobór, uzdatnianie i dostarczanie wody, odprowadzanie i oczyszczanie ścieków, zbieranie nieczystości innych niż niebezpieczne, utrzymanie porządku na terenie Gminy Ełk, usługi związane z zagospodarowaniem terenów zieleni.

2. INFORMACJE KORPORACYJNE

2.1. Rejestracja Spółki

Akta rejestrowe Spółki są przechowywane w Sądzie Rejonowym w Olsztynie, VIII Wydział Gospodarczy Krajowego Rejestru Sądowego.

2.2. Kapitał zakładowy Spółki.

Kapitał zakładowy Spółki ujęty w umowie Spółki z 30.10.2017 r. Rep „A” 11917/2017 oraz w księdze udziałów w kwocie:

- 100 000,00 dzieli się na 200 udziałów po 500,00 zł każdy,
- został zwiększony o kwotę 550 000,00 co stanowi 1 100 udziałów po 500,00 zł każdy wg zawartych zmian w umowie Spółki z 02.02.2018 r,
- został zwiększony o kwotę 1 402 000,00 co stanowi 2 804 udziałów po 500,00 zł każdy,
- został zwiększony o kwotę 2 378 000,00 co stanowi 4 756 udziałów po 500,00 zł każdy.

Stan kapitału zakładowego na koniec 2020 roku przedstawia się następująco:

| | Nazwa udziałowca | Liczba udziałów | Wartość nominalna udziałów | Udział procentowy |
|----|------------------|-----------------|----------------------------|-------------------|
| 1. | Gmina Ełk | 1 300 | 650 000,00 | 100 |
| 2. | Gmina Ełk | 1 656 | 828 000,00 | 100 |
| 3. | Gmina Ełk | 1 148 | 574 000,00 | 100 |
| 4. | Gmina Ełk | 4 756 | 2 378 000,00 | 100 |
| | Razem | 8 860 | 4 430 000,00 | 100 |

3. STRUKTURA ORGANIZACYJNA

Z dniem 15.12.2017 r. wprowadzono Zarządzeniem Prezesa Zarządu ZUG Sp. z o.o. Nr 1/12/2017 Regulamin Organizacyjny Zakładu Usług Gminnych Gmina Ełk Sp. z o.o. obowiązujący od 01.01.2018 r., którego przedmiotem było określenie ogólnych zasad organizacji i podstawowych rozwiązań w zakresie struktury organizacyjnej i działania Zakładu Usług Gminnych Gmina Ełk Spółka z ograniczoną odpowiedzialnością.

W Spółce obowiązują uchwalone i wprowadzone do stosowania przez Zarząd Spółki regulamin pracy i regulamin wynagradzania.

Organami Spółki są:

- Zgromadzenie Wspólników,
- Rada Nadzorcza,
- Zarząd Spółki.

Ponieważ Gmina Ełk jest jedynym wspólnikiem (właścicielem udziałów) funkcję Zgromadzenia Wspólników sprawuje Wójt Gminy Ełk. Kompetencje Zgromadzenia Wspólników, Rady Nadzorczej i Zarządu Spółki określa Kodeks Spółek Handlowych oraz Akt Założycielski Spółki. Rada Nadzorcza jest organem Spółki, sprawującym stały nadzór i kontrolę nad działalnością Spółki. Zarząd Spółki kieruje działalnością Spółki, jest organem wykonawczym, realizującym funkcje zarządczo-reprezentacyjne Spółki. Działa zgodnie z przepisami prawa i Aktu Założycielskiego Spółki, podejmuje decyzje i ponosi odpowiedzialność. Zarząd Spółki jest jednoosobowy i stanowi go Prezes Zarządu – Prezes Spółki. Przedsiębiorstwem kieruje Zarząd Spółki.

W 2020 roku Zarząd Spółki był jednoosobowy w osobie Prezesa Zarządu – Krzysztofa Kurzynowskiego.

Skład rady nadzorczej przedstawiał się następująco:

- przewodniczący – Robert Gospodaryk,
- członek rady nadzorczej – Ewa Turowska-Oniśko,
- członek rady nadzorczej – Wojciech Malesiński.

Jedynym właścicielem Spółki jest Gmina Ełk, która posiada 100 % udziałów.

Schemat organizacyjny Spółki Zakład Usług Gminnych Gmina Elk Spółka z o.o.

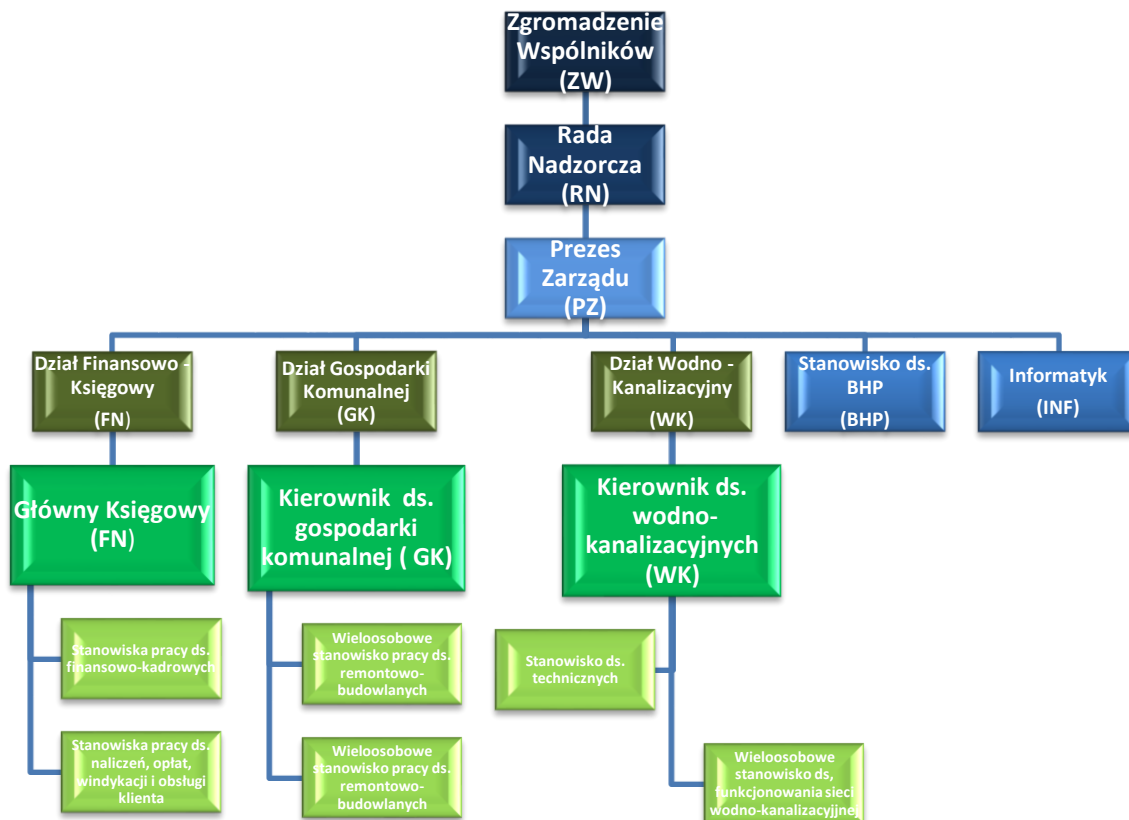

4. SYTUACJA KADROWO PŁACOWA

4.1 Polityka zatrudnienia i płac w okresie od 01.01.2020 r. do 31.12.2020 r.

| Miesiąc 2020 rok | Pracujący w danym miesiącu (przeciętnie) | Przyjęci w danym miesiącu | Zwolnieni w danym miesiącu |
|------------------|--|---------------------------|----------------------------|
| styczeń | 43,17 | 1,00 | 5,00 |
| luty | 39,75 | 0,00 | 0,00 |
| marzec | 39,75 | 0,00 | 0,00 |
| kwiecień | 35,85 | 0,00 | 1,00 |
| maj | 37,74 | 7,00 | 7,00 |
| czerwiec | 40,00 | 0,00 | 0,00 |
| lipiec | 39,19 | 0,00 | 1,00 |
| sierpień | 39,42 | 1,00 | 0,00 |
| wrzesień | 39,60 | 0,00 | 1,00 |
| październik | 39,00 | 0,00 | 0,00 |
| listopad | 34,33 | 0,00 | 6,00 |
| grudzień | 33,35 | 1,00 | 0,00 |
| średnia | 38,43 | 0,83 | 1,75 |

4.2. Dane płacowe (brutto)

| Wyszczególnienie | Wartość w zł |
|--|--------------|
| Płaca średnia | 4.493,12 |
| Średnie wynagrodzenie Rady Nadzorczej | 616,14 |
| Średnie wynagrodzenie administracji z Zarządem | 5.962,83 |
| Średnie wynagrodzenie pozostałych pracowników | 3.869,96 |

Średnia płaca obejmuje wszystkie składniki wynagrodzenia, również nagrody, odprawy, ekwiwalenty czy wynagrodzenia chorobowe, nadgodziny, nagrody jubileuszowe.

W okresie od 01.01.2020 r. do 31.12.2020 r. spółka nie tworzyła Zakładowego Funduszu Świadczeń Socjalnych.

5. BEZPIECZEŃSTWO I HIGIENA PRACY

5.1 Zagrożenie czynnikami szkodliwymi i niebezpiecznymi dla zdrowia

W Zakładzie nie występują zagrożenia dla pracowników związane ze środowiskiem pracy, uciążliwością, czynnikami mechanicznymi związanymi z maszynami szczególnie niebezpiecznymi.

Używane preparaty chemiczne posiadają „karty charakterystyk niebezpiecznych substancji chemicznych”. Personel oraz pracownicy zostali zapoznani w ramach szkolenia bhp z zakresu „oceny zagrożeń czynnikami występującymi w procesach pracy oraz metod ochrony przed zagrożeniami” przez specjalistę ds. BHP. Zaświadczenia stwierdzające odbycie szkolenia znajdują się w teczkach akt osobowych.

5.2 Profilaktyczna ochrona zdrowia

W 2020 roku, profilaktyczna ochrona zdrowia w zakresie badań lekarskich pracowników prowadzona była zgodnie z obowiązującymi przepisami. Wszyscy zatrudnieni posiadają aktualne badania lekarskie wstępne i okresowe.

Zaświadczenia lekarskie przechowywane są w teczkach akt osobowych pracowników.

W zakładzie znajduje się punkt pierwszej pomocy. Obsługę punktu powierzono dwóm wyznaczonym pracownikom przeszkolonym w udzielaniu pierwszej pomocy przedmedycznej.

W porozumieniu z lekarzem sprawującym profilaktyczną opiekę zdrowotną nad pracownikami, wyposażenie apteczek uzupełniane jest na bieżąco.

5.3 Szkolenia

W 2020 roku Wszyscy pracownicy odbyli wymagane szkolenia bhp: instruktaż ogólny, instruktaż stanowiskowy. Zaświadczenia z ukończonych szkoleń przechowywane są w teczkach akt osobowych pracowników.

5.4 Wypadki przy pracy i choroby zawodowe

W 2020 r. nie odnotowano żadnych wypadków przy pracy oraz w drodze do pracy i z pracy.

5.5 Kontrole organów nad warunkami pracy

W 2020 r. nie odnotowano żadnych kontroli warunków pracy.

6. INFORMACJA O POSIADANYM MAJĄTKU

6.1. Wykaz środków trwałych nieamortyzowanych używanych z tytułu umowy dzierżawy, dzierżenia oraz z tytułu leasingu operacyjnego

Wykaz środków trwałych używanych na podstawie umowy dzierżawy:

| | Nazwa środków trwałych w dzierżawie z Gminy Ełk | Wartość w zł |
|----|---|--------------|
| 1 | Pompa do przepompowni w m. Sajzy - nr inwentarzowy UG/210/4/2017 | 4 399,00 |
| 2 | Zestaw pompy MSV-80-14M (MS1-14M) do obsługi przepompowni ścieków na terenie Gminy Ełk, nr inwentarzowy UG/210/6/2017 | 4 335,00 |
| 3 | Przepływomierz elektromagnetyczny do ścieków - nr inwentarzowy UG/211/574/2017 | 10 628,11 |
| 4 | Agregat spawalniczy FH220S - nr inwentarzowy UG/348/471/2016 | 6 865,00 |
| 5 | Agregat prądotwórczy trójfazowy 20kW - nr inwentarzowy UG/348/575/2017 | 29 382,93 |
| 6 | Odśnieżarka spalinowa MTD 61MC YM6170DEM - nr inwentarzowy UG/581/269/2011 | 4 690,00 |
| 7 | Zagęszczarka PC500E PCX CAST 5,5H Orange - nr inwentarzowy Gr5/58/582/ks3/80/3 | 5 300,00 |
| 8 | Rębak Skorpion 120 SD - nr inwentarzowy UG/599/469/2016 | 49 813,50 |
| 9 | Kamera do inspekcji telewizyjnej kanałów - nr inwentarzowy UG/622/565/2017 | 53 729,62 |
| 10 | Monitoring do przepompowni ścieków w Siedliskach - nr inwentarzowy UG/629/258/2010 | 8 440,00 |
| 11 | Fiat Seicento - nr inwentarzowy Gr7/74/741/ks3/47/1 | 4 895,12 |
| 12 | Samochód marki Renault Master - nr inwentarzowy UG/7414/466/2016 | 63 149,86 |
| 13 | Samochód marki Renault Master - nr inwentarzowy UG/7414/467/2016 | 75 022,17 |
| 14 | Fiat Ducato Transport - Nr inwentarzowy UG/742/526/2016 | 104 060,50 |
| 15 | Samochód ciężarowy Fiat Doblo - nr inwentarzowy UG/742/564/2017 | 25 968,15 |
| 16 | Samochód osobowy Fiat Seicento - nr inwentarzowy UG/742/563/2017 | 7 709,79 |
| 17 | Beczka asenizacyjna nr inwentarzowy UG/743/567/2017 | 71 456,98 |
| 18 | Traktor z koszem w sołectwie Lega - nr inwentarzowy UG/746/22/2017 | 9 299,99 |
| 19 | Kosiarka KUBOTA GR 1600 - nr inwentarzowy UG/746/554/2017 | 33 547,60 |
| 20 | Kosiarka bijakowa - nr inwentarzowy UG/746/568/2017 | 20 300,00 |
| 21 | Przyczepa STIM S11-DMC (do agregatu) - nr inwentarzowy UG/747/576/2017 | 4 039,22 |
| 22 | Koparko - ładowarka CAT 434 F2 - nr inwentarzowy Gr5/58/580ks3/80/6 | 418 959,24 |
| 23 | Równiarka drogowa RD-724- nr inwentarzowy Gr5/58/582/ks3/804 | 26 900,00 |

| | | |
|----|---|------------|
| 24 | Posypywarka PRONART T 132 - nr inwentarzowy Gr5/58/582/ks3/80/5 | 47 866,00 |
| 25 | Przyczepa PRONAR - nr inwentarzowy Gr7/74/746/ks3/49/4 | 44 580,00 |
| 26 | Pług odśnieżny PRONAR - nr inwentarzowy Gr7/74/746/ks3/49/3 | 10 775,00 |
| 27 | Ciągnik rolniczy M 135 GXS II - nr inwentarzowy Gr7/74/746/ks3/49/2 | 279 736,00 |

Wykaz sieci wod-kan używanych na podstawie umowy dzierżenia:

| LP | Nazwa sieci wod-kan w dzierżeniu z Gminy Ełk | Wartość w zł |
|----|--|--------------|
| 1 | Wodociąg linia NWE | 274 800,00 |
| 2 | Wodociąg Woszczele | 129 393,00 |
| 3 | Wodociąg Ruska Wieś | 126 559,00 |
| 4 | Wodociąg NWE - Bajtkowo | 506 001,29 |
| 5 | Wodociąg Mrozy Wielkie | 341 499,39 |
| 6 | Wodociąg Mrozy - Regielnica | 70 509,89 |
| 7 | Wodociąg Ełk - Barany | 284 933,68 |
| 8 | Wodociąg Barany - Malczewo - Szarejki | 402 142,31 |
| 9 | Wodociąg Straduny - Malinówka | 285 768,28 |
| 10 | Wodociąg Rostki B-Bajtkowo-Mąki | 64 430,55 |
| 11 | Wodociąg Szarejki | 51 966,87 |
| 12 | Kanalizacja Rożyńsk | 203 323,00 |
| 13 | Wodociąg Rogalik - Rożyńsk | 74 665,70 |
| 14 | Sieć wodociągowa Rożyńsk | 19 625,00 |
| 15 | Studnia wiercona Rożyńsk | 38 462,00 |
| 16 | Hydrofornia Rożyńsk | 46 950,00 |
| 17 | Hydrofornia Woszczele | 128 810,00 |
| 18 | Pompownia urządzenia | 61 392,00 |
| 19 | Wodociąg we wsi Karbowski | 65 663,49 |
| 20 | Wodociąg Malinówka - Piaski | 78 430,37 |
| 21 | Wodociąg Bajtkowo - Ciernie | 102 333,95 |
| 22 | Wodociąg wiejski z przył. NWE | 65 782,37 |
| 23 | Wodociąg wiejski Szarejki - Chruściele | 246 306,70 |
| 24 | Wodociąg Karbowski - Tracze - Mostoły | 195 086,97 |
| 25 | Wodociąg Mostoły - Rymki | 137 382,62 |
| 26 | Kanalizacja sanitarna Chełchy 3 | 53 510,82 |
| 27 | Wodociąg Kałęczyny | 170 914,02 |
| 28 | Wodociąg wiejski Chełchy 2 | 95 208,01 |
| 29 | Wodociąg Chełchy -Lega-Sędki | 409 270,83 |
| 30 | Wodociąg Chełchy - Kolonia | 81 534,86 |
| 31 | Wodociąg Chełchy - Ferma trzody | 10 829,62 |
| 32 | Wodociąg Przykopka - Chełchy | 422 748,10 |
| 33 | Przyłącze wodociągowe PKP Bartosze | 46 356,20 |
| 34 | Przyłącze wodociągowe Przytuły XII.2011 | 50 218,83 |
| 35 | Sieć wodociągowa Straduny VII.2013 | 228 688,00 |

| | | |
|----|--|--------------|
| 36 | Przyłącze kan. Świetlica Barany | 9 990,00 |
| 37 | Przyłącze wodociągowe Straduny fontanna | 4 900,00 |
| 38 | Sieć wodociągowa osiedle Regiel | 88 894,26 |
| 39 | Wodociąg wiejski Maleczewo - Kolonia | 141 132,66 |
| 40 | Wodociąg Kałęczyny - Folwark | 92 376,76 |
| 41 | Wodociąg spinający Ełk - Wityny | 443 794,01 |
| 42 | Sieć wodociągowa Buniaki-Talusy | 412 218,49 |
| 43 | Przebudowa kanalizacji sanitarna Chełchy | 12 000,00 |
| 44 | Przebudowa wodociągu w Chełchach | 8 400,00 |
| 45 | Wodociąg Piaski - Sajzy | 194 242,92 |
| 46 | Wodociąg w Talusach | 36 186,39 |
| 47 | Wodociąg Borki-Śniepie | 215 564,47 |
| 48 | Studnia wodomierzowa Chruściele | 11 770,00 |
| 49 | Studnia Rożyńsk - SZZ Woszczele III.2012 | 4 904,37 |
| 50 | Wodociąg Straduny ul. Słoneczna | 47 379,33 |
| 51 | Wodociąg Oracze | 38 898,85 |
| 52 | Kanalizacja Ełk - Sajzy | 6 024 311,09 |
| 53 | Kanalizacja z przep. Ścieków Chełchy | 215 777,19 |
| 54 | Wodociąg Borki - śniepie 2 etap | 136 318,75 |
| 55 | Wodociąg spinający Maleczewo - NWE | 159 405,01 |
| 56 | Przyłącze wod-kan Ełk-Sajzy | 86 481,30 |
| 57 | Przebudowa kolektora kanalizacji Chełchy | 55 000,00 |
| 58 | Studnia pomiarowa Chruściele XI.2016 | 13 414,63 |
| 59 | Rozbudowa wodociągu Mące + dokument | 22 019,93 |
| 60 | Przyłącze wodociągowe PPOŻ Wityny VIII.2016 | 16 016,26 |
| 61 | Rozb. Sieci wodociągowej Straduny - Chojniak | 168 578,94 |
| 62 | Przyłącze wodociągowe PPOŻ Bartosze | 32 520,33 |
| 63 | Kanalizacja Lega | 4 556,57 |
| 64 | Sieć wod-kan + popm. Lega | 83 764,55 |
| 65 | Kanalizacja san. Lega | 175 079,43 |
| 66 | Dokumentacja Ełk-Oracze | 26 265,21 |
| 67 | Wodociąg wiejski Rymki - Zdedy | 159 086,32 |
| 68 | Kanalizacja Regielnica - Mrozy - Ełk | 787 258,37 |
| 69 | Kanalizacja sanitarna Mrozy | 529 861,10 |
| 70 | Wodociąg Przykopka - Krokocie - Płociczno | 1 105 420,08 |
| 71 | Wodociąg Mrozy - Regiel | 1 068 239,18 |
| 72 | Wodociąg Siedliska - Wityny | 1 363 725,00 |
| 73 | Modernizacja stacji uzd. Wody Ruska Wieś | 24 888,00 |
| 74 | Wodociąg z przyłącz. Do kol. Mostoły | 154 392,23 |
| 75 | Wodociąg Chruściele - Szarek - Mące | 525 093,05 |
| 76 | Przyłącza wodociągowe Kałęczyny | 143 214,05 |
| 77 | Wodociąg w Rękusach do kolonii Talusy | 428 857,47 |
| 78 | Sieć wodociągowa Mrozy Wlk | 59 399,39 |

| | | |
|-----|--|--------------|
| 79 | Rozbudowa kanalizacji sanit. w NWE | 13 590,00 |
| 80 | Siec wodociągowa Mołdzie | 106 162,15 |
| 81 | Kanalizacja sanitarna wsi Barany i część NWE | 1 217 051,68 |
| 82 | Sieć wodociągowa Barany XII.2013 | 137 637,22 |
| 83 | Sieć wodociągowa Chełchy - Czaple XI.2013 | 84 758,70 |
| 84 | Budowa sieci wodociągowej Lepaki W na kolonię | 74 090,17 |
| 85 | Rozbudowa sieci wod. Lepaki W IX.2013 | 22 720,71 |
| 86 | Rozbudowa kanalizacji sanit. Lepaki Wielkie | 32 650,26 |
| 87 | Zewnętrzna sieć kanalizac. Buniaki | 9 320,00 |
| 88 | Sieć wodociągowa "Bocianie Gniazdo" | 252 737,47 |
| 89 | Rozbudowa wodociągu Bajtkowo | 2 068,36 |
| 90 | Pompa głębinowa Ruska Wieś – Pistki | 10 000,00 |
| 91 | Remont i modern. Stacja Wityny II | 132 420,46 |
| 92 | Sieć wodociągowa Chruściele | 6 100,00 |
| 93 | Wodociąg Miluki do kolonii | 75 944,31 |
| 94 | Wodociąg Straduny - Janisze-Przytuły I etap 2010 | 179 723,46 |
| 95 | Wodociąg Straduny - Janisze-Przytuły II etap 2010 | 256 276,92 |
| 96 | Przyłącze wodociągowe Maleczewo 2010 | 22 486,90 |
| 97 | Sieć wodociągowa oś. Podgrodzie POHZ 2010 | 564 994,63 |
| 98 | Sieć kanaliz. Oś. Podgrodzie POHZ 2010 | 1 054 012,23 |
| 99 | Budowa kanalizacji NWE XII.2012 | 2 057 449,02 |
| 100 | Budowa wodociągu NWE-Zdunki-Bobry | 464 886,18 |
| 101 | Sieć wodociągowa Mrozy Wlk | 26 426,36 |
| 102 | Dok. Rozb. Sieci wodoc. Regielnica 2012 | 16 211,95 |
| 103 | Dok. Rozb. Sieci kanalizacji San. Regielnica 2012 | 40 518,13 |
| 104 | Sieć wodociągowa Kolonia Szarejki XII.2015 | 23 882,86 |
| 105 | Rozbudowa sieci wodociągowej NWE V.2014 | 21 550,00 |
| 106 | Budowa i rozbudowa sieci wodociągowej Ruska Wieś etap II | 239 768,04 |
| 107 | Budowa i rozbudowa sieci kan. Ruska Wieś II etap | 129 697,13 |
| 108 | Kolektor kanalizacji sanitarnej Siedliska X.2014 | 405 920,31 |
| 109 | Przebudowa przepompowni ścieków Straduny | 46 345,00 |
| 110 | Sieć kanalizacyjna Chruściele | 214 173,47 |
| 111 | Sieć wodociągowa Chruściele XII.2014 | 46 048,95 |
| 112 | Sieć wodociągowa Bienie-Małkinie XII.2014 | 163 845,35 |
| 113 | Sieć wodociągowa + studnia Siedliska VII.2015 | 38 836,95 |
| 114 | Modernizacja przepompowni w Piaskach na dz. Nr 87/1 i Sajzach na dz. Nr 116/11 | 42 646,38 |
| 115 | Przyłącze wodociągowe z rur PE RC SDR w m. Zdunki | 167 097,65 |
| 116 | Kanalizacja sanitarna PCV dn 200 mmm - Woszczele - Chrzanowo - Siedliska | 215 733,46 |
| 117 | Sieć wodociągowa z rur PE RC Ełk - Szeligi - Buczki | 1 396 746,85 |
| 118 | Przepompownia ścieków w m. Siedliska os. Bajkowe ul. Elfów | 203 780,92 |
| 119 | Przyłącze wodociągowe w m. Mrozy Wielkie | 13 444,22 |

| | | |
|-----|---|------------|
| 120 | Zakup szaf sterowniczych do przepompowni ścieków na terenie Gminy Ełk | 139 010,33 |
| 121 | Modernizacja istniejącej szafy Sterowniczej PS2 w Siedliskach – nr inwentarzowy UG/210/5/2017 | 9 625,55 |
| 122 | Przepływomierz elektromagnetyczny do ścieków - nr inwentarzowy UG/211/13/2017 | 10 628,11 |
| 123 | Kanalizacja grawitacyjna m. NWE ul. Lipowa PCV dn 200 mmm | 127 693,46 |
| 124 | Kanalizacja sanitarna tłoczna PE fi. 90 mm, m. NWE ul. Lipowa | 14 000,00 |
| 125 | Przepompownia ścieków, zbiornik polimerobetonowy | 138 650,91 |
| 126 | Rozbudowa sieci wodociągowej Straduny - Chojniak | 2 214,00 |
| 127 | Sieć wodociągowa z rur PE RC Ełk-Szeligi Buczki | 24 456,59 |
| 128 | Sieć wodociągowa (rurociągi przesyłowe do transportu wody obręb NWE i obręb Barany | 239 239,96 |
| 129 | Sieć wodociągowa (rurociągi przesyłowe do transportu wody w m. Sajzy | 218 159,65 |
| 130 | Sieć wodociągowa w msc. Bajtkowo | 3 491,57 |

Wykaz środków trwałych używanych na podstawie leasingu operacyjnego:

| lp. | Nr umowy | PRZEDMIOT LEASINGU | Rok produkcji | Wartość netto w zł | Leasingodawca | Okres obowiązywania umowy od do | |
|-----|-----------|--|---------------|--------------------|--|--------------------------------------|------------|
| 1 | 18/012087 | Ciągnik rolniczy MINICIĄGNI K KUBOTA BX 231 z kosiarką i systemem zbierania trawy i liści wysoki wysyp | 2018 | 102 668,00 | PKO LEASING S.A. | 27.04.2018 | 30.04.2021 |
| 2 | 18/017246 | Przyczepa specjalna RĘBAK SKORPION | 2018 | 85 600,00 | PKO LEASING S.A. | 21.06.2018 | 31.05.2021 |
| 3 | 18/009841 | Maszyna budowlana Koparko – ładowarka Catepillar 434F2 | 2018 | 427 340,00 | PKO LEASING S.A. | 16.04.2018 | 30.04.2022 |
| 4 | 71837 | Równiarka drogowa PRONAR RD – Z24 | 2018 | 24 000,00 | SG EQUIPMENT LEASING POLSKA SP. Z O.O. | 05.12.2018 | 30.11.2023 |

| | | | | | | | |
|---|-----------------|--------------------------------------|------|------------|--|------------|------------|
| 5 | 7184 | Ciągnik rolniczy ZETOR HS 110 | 2018 | 200 000,00 | SG EQUIPMENT LEASING POLSKA SP. Z O.O. | 05.12.2018 | 30.11.2023 |
| | | Ładowacz czołowy TRAC LIFT TL 240 SL | 2018 | 24 390,24 | | | |
| | | Pług odśnieżny Samasz AlpS 331 | 2018 | 21 400,00 | | | |
| 6 | 72529 | Posypywarka PRONAR T132 | 2018 | 46 100,00 | SG EQUIPMENT LEASING POLSKA SP. Z O.O. | 10.12.2018 | 30.11.2023 |
| 7 | 247480/1 9/1 | Renault Master | 2012 | 56 000,00 | ALLIOR LEASING | 29.04.2019 | 31.03.2022 |
| 8 | 382844/1 9/1 | Renault Master | 2015 | 51 560,00 | ALIOR LEASING SP. Z O.O. | 01.08.2019 | 30.06.2022 |

6.2. Wykaz środków trwałych amortyzowanych – własnych.

SIECI WODNO -KANALIZACYJNE

| LP | WYSZCZEGÓLNIENIE | WARTOŚĆ |
|----|--|--------------|
| 1 | WODOCIĄG NA TRASIE Ełk - Bartosze - Guzki - Lepaki-Bienie -Mołdzie - Rożyńsk | 1 817 051,43 |
| 2 | Sieć wodociągowa na odcinku Pistki (Ruska Wieś) - Mołdzie | 306 418,09 |
| 3 | Wodociąg i kanalizacja sanitarna bez przyłączy w Oraczach | 13 385,79 |
| 5 | Zbiorniki podziemne (przepompownie i tłoczenie ścieków w miejscowości Szeligi - Buczki | 766 720,55 |
| 6 | Przepompownie ścieków w Nowej Wsi Ełckiej - Szosa Bajtkowska | 5 241,04 |
| 7 | Sieć kanalizacji sanitarnej tłoczonej w miejscowości Szeligi - Buczki | 828 503,66 |
| 8 | Sieć kanalizacji sanitarnej grawitacyjnej w miejscowości Szeligi - Buczki | 1 292 290,58 |
| 9 | Sieć kanalizacyjna w Stradunach | 392 532,79 |

| | | |
|----|--|----------------------|
| 10 | Kanalizacja sanitarna na trasie Ełk-Bartosze-Guzki-Lepaki-Bienie-Mołdzie - Rożyńsk | 3 206 782,11 |
| 11 | Kanalizacja sanitarna na odcinku Pistki (Ruska Wieś) - Mołdzie | 539 296,43 |
| 12 | Kanalizacja sanitarna w Nowej Wsi Ełckiej - Szosa Bajtkowska | 30 194,28 |
| 13 | Kanalizacja zewnętrzna w Regielnicy | 1,00 |
| 14 | Kanalizacja sanitarna w Nowej Wsi Ełckiej | 52 472,88 |
| 15 | Sieć wodociągowa w Pistkach, dz. Nr geod. 60 | 8 000,00 |
| 16 | Sieć kanalizacyjna w Wityny | 69 906,53 |
| 17 | budowa wodociąg w Siedliska, działka 146 | 53 334,25 |
| | | 53 334,25 |
| 18 | budowa sieci wod-kan w Siedliska, ul. Smerfów | 39 942,43 |
| | | 39 942,42 |
| 19 | budowa sieć kanalizacyjna Lega-Chełchy | 1 565 502,74 |
| 20 | modernizacja sieci kanalizacyjnej NWE, ul. Wyszyńskiego | 32 015,11 |
| 21 | sieć wod-kan Siedliska, działka 179/11 | 3 189,17 |
| 22 | sieć wodociągowa obręb Krokocie, działka 635/7 | 11 142,30 |
| 23 | sieć wod-kan Bartosze, działka 125/8, 125/9, 125/32 | 295 417,90 |
| 24 | sieć wod-kan Siedliska, Elfów, działka 179/11 | 25 270,04 |
| 25 | sieć wodociągowa w Milukach na dz. Nr geod. 61 | 10 000,00 |
| 26 | ogrodzenie terenu wokół oczyszczalni ścieków w m. Chełchy | 14 757,10 |
| | RAZEM | 11 457 887,77 |

W Gminie Ełk jest dużo prywatnych sieci wodociągowych, dlatego Spółka zabezpiecza środki finansowe na sukcesywne wykupowanie prywatnych sieci wodociągowych w latach 2019 – 2022 r.

W 2020 roku Spółka odkupiła 2 prywatne sieci wodociągowe: w Milukach oraz w Krokociach.

Spółka posiada również następujące nieruchomości gruntowe:

- nieruchomość gruntową położoną w miejscowości Chełchy w gminie Ełk, o powierzchni 0,7641 ha,
- nieruchomość gruntową położoną w miejscowości Sędki, w gminie Ełk o powierzchni 0,0400 ha,

- nieruchomość gruntową położoną w gminie Ełk, oznaczonej w ewidencji gruntów i budynków obrębu 45 Sędko jako działka ewidencyjna nr 23/22, stanowiąca grunty orne, o obszarze 0,2086 ha,
- nieruchomość gruntową położoną w miejscowości Chrzanowo w gminie Ełk, o powierzchni 2,0483 ha.

W styczniu 2020 r. Spółka otrzymała w aportcie od Gminy Ełk działkę o wartości 2 384 236,00 zł pod budowę własnej siedziby.

Spółka z wypracowanych środków pieniężnych, chcąc podnieść jakość świadczonych usług, w 2020 roku zakupiła następujący majątek:

I półrocze 2020 roku:

1. Pług do zimowego utrzymania dróg o wartości netto 10 000,00 zł,
2. Walec drogowy o wart. netto 54 878,32 zł,
3. Kosiarkę bijakową o wart. netto 15 000,00 zł,
4. Samochód specjalny MAN o wart. netto 50 000,00 zł,
5. Ciągnik rolniczy CASE o wart. netto 50 000,00 zł,
6. Ładowarkę do załadunku kruszywa o wart. netto 30 000,00 zł,
7. Zadymiarke o wart. netto 7 500,00 zł,

II półrocze 2020 roku:

8. Przyczepę ciężarową (posypywarke) o wart. netto 22 000,00 zł,
9. Samochód ciężarowy Renault Master o wart. netto 61 200,00 zł
10. Serwer HP z oprogramowaniem o wart. netto 9 100,00 zł,
11. Posypywarke PRONAR o wart. netto 26 000,00 zł,
12. Agregat prądowórczy o wart. netto 4 000,00 zł,
13. Zgrzewarkę elektrooporową o wart. netto 4 700,00 zł.

7. Działalność spółki w 2020 roku

7.1 Dział komunalny

Wykaz umów zawartych z Gmina Ełk w 2020 roku

| LP | Numer umowy | Data zawarcia | Zakres umowy |
|----|------------------|---------------|---|
| 1 | 5/2020 | 20-01-2020 | Zakup wraz z montażem pomostu pływającego na plażę wiejską w sołectwie Lepaki. |
| 2 | KZP.271.3.3.2020 | 02-03-2020 | Infrastruktura drogowa. Utrzymanie czystości nawierzchni chodników, placów, pojazdów, mostów, zatok autobusowych, parkingów oraz innych miejsc będących własnością gminy. |
| 3 | KZP.271.3.4.2020 | 02-03-2020 | Roboty remontowo – sprzętowe w ramach bieżącego utrzymania i remontów dróg gminnych oraz realizacji Funduszu Sołeckiego w 2020r |
| 4 | KZP.271.3.5.2020 | 05-03-2020 | Utrzymanie bieżące zieleni na terenie Gminy Ełk – usługi bieżącego utrzymania terenów zieleni stanowiących własność Gminy Ełk w ramach bieżącego utrzymania. |
| 5 | KZP.271.3.6.2020 | 05-03-2020 | Utrzymanie bieżące zieleni na terenie Gminy Ełk – w ramach realizacji zadań Funduszu Sołeckiego na 2020 rok |
| 6 | 39/A/2020 | 31-03-2020 | Dezynfekcja wiat przystankowych na terenie Gminy Ełk w związku z zapobiegania zakażeniom wirusem SARS-CoV-2 |
| 7 | 39B/2020 | 31-03-2020 | Dezynfekcja pomieszczeń publicznego użytku Gminy Ełk w związku |

| | | | |
|----|-------------------|------------|---|
| | | | z zapobiegania zakażeniom wirusem SARS-CoV-2 |
| 8 | 35/2020 | 28-04-2020 | Zakup wraz z montażem 5 tablic ogłoszeń w ramach Funduszu Sołeckiego. |
| 9 | 36/2020 | 28-04-2020 | Zakup wraz z montażem 6 tablic z planami miejscowości do montażu na terenie Gminy Ełk. |
| 10 | 59/2020 | 22-06-2020 | Bieżące utrzymanie polegające na koszeniu trawy płyt trawiastych boisk ORLIK zlokalizowanych w miejscowości Woszczele i Straduny. |
| 11 | 117/2020 | 12.11.2020 | Dezynfekcja wiat przystankowych na terenie Gminy Ełk w związku z zapobiegania zakażeniom wirusem SARS-CoV-2 |
| 12 | KZP.271.3.23.2020 | 30-10-2020 | Wykonanie usług związanych z zimowych utrzymywaniem dróg gminnych w sezonie 2020/2021 |
| 13 | KZP.271.3.24.2020 | 30-10-2020 | Odśnieżanie nawierzchni chodników, placów, podjazdów, parkingów itp. na terenie gm. Ełk. |

Tuż przed przyjściem kalendarzowej wiosny Zakład Usług Gminnych Gmina Ełk Sp. z o.o. rozpoczął prace remontowe i pielęgnacyjne na terenie Gminy Ełk.



m.in. wycinka zakrzaczeń w miejscowości Straduny.

W miesiącu kwietniu 2020 r. w ramach realizacji funduszu sołeckiego w miejscowości Lepaki Małe został zamontowany nowy pływający pomost.



ZUG Gmina Ełk wykonywała modernizacje pomostów oraz usuwała niebezpieczne pomosty na terenie Gminy Ełk.

Odmalowanie pomostu w miejscowości Miluki



Rozbórka pomostu w miejscowości Rożyńsk.



Modernizacja pomostu na OSP Szeligi.



Na zlecenie Gminy w 2020r. w ramach Funduszu Sołeckiego wybudowaliśmy nowe wiaty oraz ławostoły.

Wiaty w Nowej Wsi Ełckiej



Remont wiaty w Stradunach.



Ławostół w miejscowości Regiel



Zgodnie z umową na terenie Gminie Elk w miejscowościach gminnych zamontowano 5 tablic ogłoszeń oraz 6 tablic z mapą miejscowości.



W ramach Funduszu Sołeckiego w miejscowości Miluki zostały wykonane prace: wyrównanie terenu, przygotowanie miejsca pod wiatę oraz aranżacja zieleni.

Przed:



Po



Odnowienie terenu przy świetlicy w Bartoszych





Malinówka Wielka- punkt odbioru odpadów

Utrzymanie infrastruktury drogowej jest bardzo złożone. To nie tylko budowy, przebudowy i remonty dróg. W ramach bieżącego utrzymania dróg wykonywane są roboty naprawcze, konserwacyjne i porządkowe, zapobiegające degradacji nawierzchni. W 2020 r. w ramach Funduszu Sołeckiego i umowy na bieżące utrzymanie dróg remontowano drogi m.in. w miejscowościach:

- Zdedy
- Chełchy
- Giże
- Małkinie
- Mącze
- Oracze
- Rostki Bajtkowskie
- Szarejki
- Talusy

Remont i naprawa drogi gminnej dz. nr 159 w miejscowości Talusy.



Remont drogi z Chelch do Czaplí.



Remont drogi na osiedlu Elk-Osada.





Remont drogi Szeligi-Buczki

Przepusty są ważnym elementem dróg praktycznie wszystkich klas technicznych. Mogą być one stosowane w celu umożliwienia sprawnego przepływu cieków wodnych czy wody zgromadzonej w rowach, jako przejścia dla małych i dużych zwierząt, jako przejścia gospodarcze czy przepusty techniczne, dlatego też ZUG Gmina Ełk naprawia oraz wykonuje nowe przepusty na terenie Gminy Ełk.



W miejscowości Straduny naprawa przepustu.

W miejscowości Lega naprawa przepustu oraz remont drogi.



W 2020 roku zamontowano nowe wiaty przystankowe na terenie gm. Elk. Nowe zadania, poprawiające komfort oczekiwania na autobusy komunikacji publicznej, pojawiły się m.in. w Bartoszach i Białojanach.



Przystanek Bartosze



Przystanek Białojany

W miejscowościach Regiel i Regielnica powstały nowe chodniki. Dzięki nowo powstałym ciągom pieszych poprawi się bezpieczeństwo i komfort poruszania się mieszkańców ww. wsi.



Chodnik w Reglu



Chodnik w Regielnicy

Ochrona przed koronawirusem to nie tylko środki ochrony osobistej. Równie istotne jest regularne odkażanie powierzchni. W tym celu została podpisana umowa na dezynfekcje pomieszczeń gminnych, szkół oraz wiat przystankowych na terenie Gminy Elk. Pracownicy ZUG Gmina Elk nie zapominają również o dbaniu o oznakowanie na terenie Gminy Elk które, musi być czytelne i czyste.





Gmina Ełk powierzyła spółce utrzymanie zieleni na terenie Gminy Ełk. Codziennie pracownicy wykaszali poszczególne miejscowości w ramach Funduszu Sołeckiego.



Jesienią 2019 r. do użytku zostały oddane dwa boiska trawiaste w Szkołach Podstawowych w miejscowości Woszczele i Straduny. W związku z zapotrzebowaniem utrzymania murawy w okresie letnim w roku 2020 została podpisana umowa na bieżące utrzymanie polegające na koszeniu trawy płyt trawiastych boisk Orlik.



W II połowie 2020 roku na zlecenie Gminy Elk zostały wymienione i wstawione i nowe zbiorniki bezodpływowe przy budynku nr 10 w miejscowości Bajtkowo.



Nie jesteśmy obojętni na krzywdę, która dzieje się wokół Nas, dlatego na koniec czerwca 2020r. zorganizowaliśmy zbiórkę charytatywną na pomoc dla Hani Poczobut, która potrzebowała najdroższego leku świata. **Diagnoza Hani to SMA typu 1 – rdzeniowy zanik mięśni.** Nominowani przez Zespół Szkół w Stradunach przystąpiliśmy do wyzwania [#GaszynChallenge](#) [#dlaHani](#).



Czerwcowy nocny pożar w Reglu jednego z naszych mieszkańców również nie był nam obojętny. Pracownicy ZUG Gmina Etk pomogli uporządkować pogorzelisko.



Z wypracowanych zysków ZUG Gmina Elk Sp. z o.o. w I połowie 2020 r. zakupiła sprzęt:

Ciągnik rolniczy CASE



Ładowarka

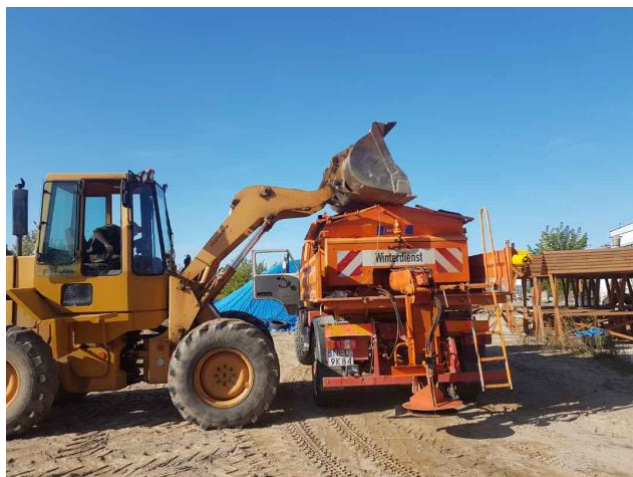

Samochód ciężarowy MAN (wywrotka przystosowana do zimowego utrzymania dróg)



Walec drogowy



Zdobyte doświadczenie oraz liczne zapytania mieszkańców zmobilizowało ZUG Gmina Ełk do rozszerzenia usług komunalnych dla mieszkańców Gminy Ełk. Usługi w 2020 r cieszyły się sporym zainteresowaniem. W cenniku można znaleźć m.in. usługi takie jak:

- Przcycinanie żywopłotu,
- Wyrównanie terenu,
- Cięcie drzew i krzewów,
- Usługi koparko-ładowarką, rębakiem, ciągnikiem, kosiarką bijakową, równiarką oraz walcem,
- Opróżnianie zbiorników bezodpływowych i transport nieczystości ciekłych.

Zlecenie prywatne- remont łazienki

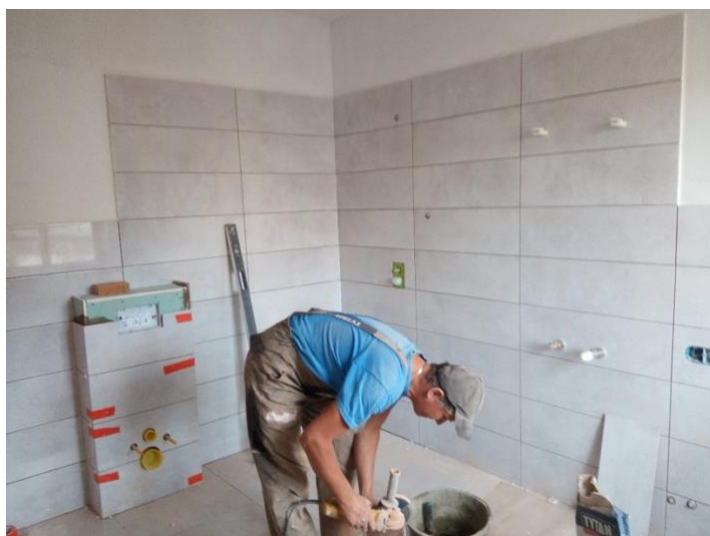
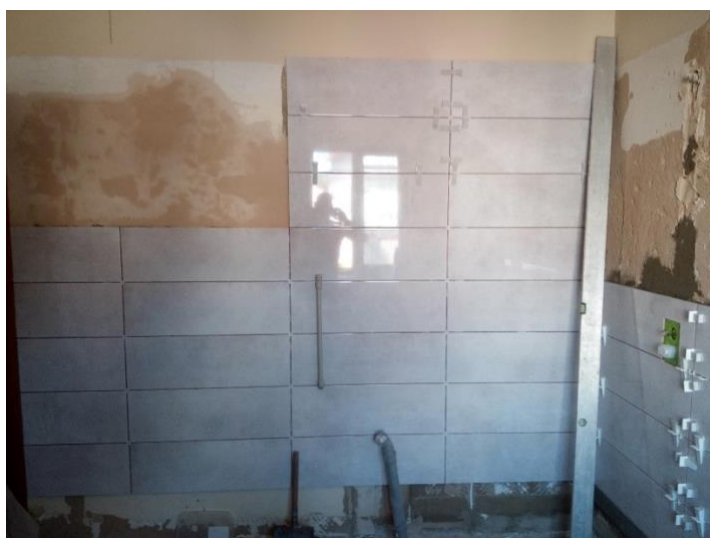

Układanie kostki brukowej



W ostatnim kwartale 2020 roku Spółka podpisała umowę na zimowe utrzymanie dróg i odśnieżanie chodników na terenie Gminy Ełk. Zimowe utrzymanie dróg obejmuje prace mające na celu zmniejszenie lub ograniczenie zakłóceń ruchu drogowego wywołanych takimi czynnikami atmosferycznymi jak śliskość zimowa oraz opady śniegu. Prace ściśle związane z zimowym utrzymaniem dróg, w szczególności odśnieżanie i usuwanie śliskości, prowadzone są w trybie 24-godzinnym 7 dni w tygodniu. Prace prowadzone są m.in. ciągnikami z plugiem odśnieżnym, samochodem specjalnym- MAN.





7.2. Dział wodno – kanalizacyjny

Zakład Usług Gminnych Gmina Ełk Sp. z o.o. ze względu na zadania, które wykonuje w zakresie, produkcji, uzdatniania i dostawy wody, a także odbioru i oczyszczania ścieków na terenie Gminy Ełk jest jednostką organizacyjną wykonującą usługi na rzecz społeczeństwa.

Do podstawowych zadań ZUG Ełk w roku 2020 należało:

- zapewnienia ciągłości dostawy wody i odprowadzania ścieków,
- stałej poprawy jakości usług wodociągowo-kanalizacyjnych, w tym poprawy jakości dostarczanej wody,
- utrzymanie w sprawności systemu kanalizacji sanitarnej na terenie gminy Ełk, łącznie z przepompowniami strefowymi,
- pełnienie całodobowych dyżurów pogotowia wodno-kanalizacyjnego,
- wykonawstwo sieci i przyłączy wodociągowo – kanalizacyjnych,

W zakresie dokumentacji technicznej w 2020 roku:

Wydano 291 decyzji z określeniem warunków technicznych na przyłączenie się do sieci wod-kan. ZUG Gmina Ełk wykonał w 2020 r. łącznie 100 przyłączy do sieci wodociągowej i kanalizacji sanitarnej.

Zestawienie wykonanych przyłączy wodno-kanalizacyjnych wykonanych przez Zakład Usług Gminnych Gmina Ełk Sp. z o.o.:

| Lp. | Usługa | Rok 2019 | Rok 2020 |
|-----|-------------------------|-----------|-----------|
| 1 | Przyłącza wod-kan | 13 | 28 |
| 2 | Przyłącza wodociągowe | 59 | 72 |
| 3 | Przyłącza kanalizacyjne | 9 | 28 |

W roku sprawozdawczym wykonano o 47 (37%) przyłączy więcej niż w roku 2019.

1. Na zlecenie PORR wykonano przyłącze wodociągowe i zamontowano zbiornik bezodpływowy na potrzeby budowy drogi ekspresowej Via Baltica. Przyłącze wodociągowe

wykonano na cele tymczasowej betoniarni na placu budowy, a co za tym idzie spółka ZUG sprzedała w 2020 roku wodę w ilości 5502 m³, dzięki czemu zyskała na sprzedaży wody.



2. W 2020 roku czynnie uczestniczono w nadzorze przebudowy sieci wodociągowej i kanalizacyjnej zgodnie z realizacją budowy trasy Via Baltica.

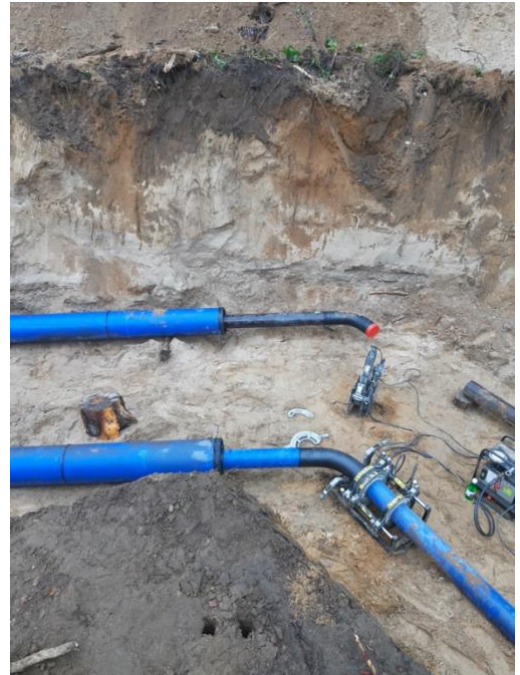

3. Pod koniec roku 2020 dokonano rozbiórki budynku po byłej oczyszczalni ścieków w miejscowości Lega znajdującego się na dz. nr geod. 23/70 obręb Sędky, gm. Ełk.





4. Przebudowano istniejące wnętrze zbiornika przepompowni ścieków w miejscowości Oracze, gm. Ełk. W zardzewiałym wnętrzu poprzedniego zbiornika przepompowni ścieków prowadnice zamontowane były zbyt nisko, co też uniemożliwiało sprawne wyciągnięcie pomp w przypadku awarii.



5. Wymieniono armaturę w istniejącej studni wodomierzowej w tym wodomierz i zawory zwrotne zamontowane na sieci wodociągowej w kierunku Borki- Śniepie. Poprzednio zamontowana armatura w studni wodomierzowej została wymieniona, ponieważ zamontowany był tam wodomierz o zbyt niskiej przepustowości, co też wpływało na brak zabezpieczenia przeciwpożarowego. Nadmienia się, że wodomierz został zakupiony przez PUK Prostki na ich koszt.

Dodatkowo zamontowano nową zasuwę wodociągową w kierunku Borki w celu wydajniejszej eksploatacji sieci wodociągowej.



Zamontowano i wymieniono zasuwy wodociągowe na istniejących sieciach wodociągowych na terenie gminy Ełk



Wymieniono m.in. zasuwę na trasie Oracze-Miluki. Istniejąca zasowa była uszkodzona i znajdowała się w położeniu półotwartym co skutkowało brakiem zabezpieczenia przeciwpożarowego na hydrancie w miejscowości Miluki.

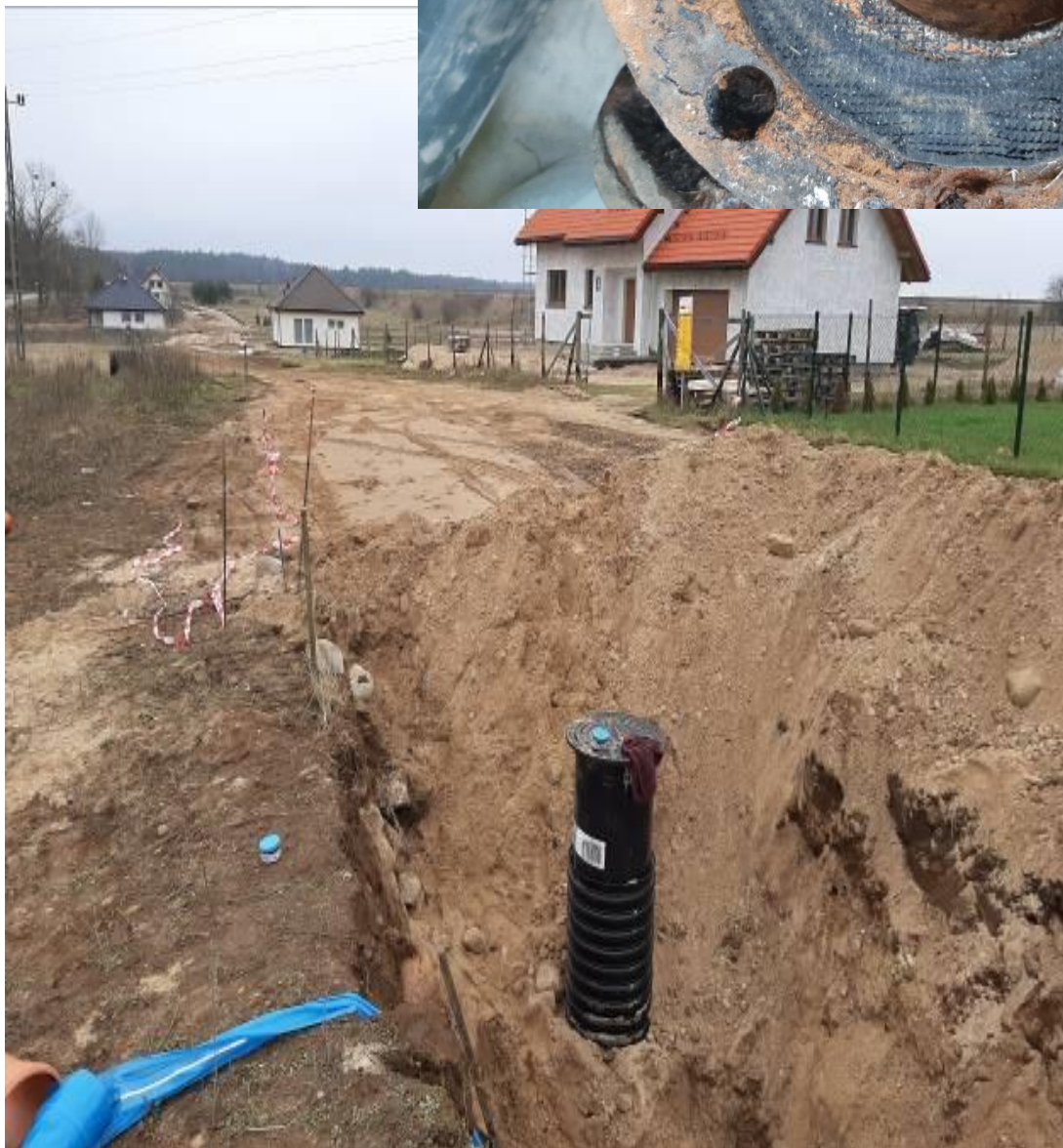

7.2.1 Inwestycje Zakładu Usług Gminnych Gmina Ełk Sp. z o.o. w 2020 roku.

Budowa sieci wodociągowej i kanalizacji sanitarnej w miejscowości Bartosze

W IV kwartale 2019 roku Spółka zaczęła prace inwestycyjne związane z budową sieci wod-kan w m. Bartosze. Do końca 2019 roku wykonano 70 m sieci kanalizacyjnej i 30 m sieci wodociągowej. W II kwartale 2020 roku inwestycja została zakończona. Wykonano 1110 m sieci wodociągowej i 1190 m sieci kanalizacji sanitarnej. Przybyło 11 nowych odbiorców do końca 2020 roku.



Budowa sieci wodociągowej i kanalizacji sanitarnej w miejscowości Siedliska

W 2020 roku Spółka realizowała prace inwestycyjne związane z budową sieci wodno-kanalizacyjnej w miejscowości Siedliska na dz. nr geod. 146,303 i 159. Wykonano 127 m sieci kanalizacyjnej i 125 m sieci wodociągowej, co też umożliwiło podłączenie się nowych odbiorców wody do sieci wodno-kanalizacyjnej.

Budowa sieci wodociągowej i kanalizacji sanitarnej w miejscowości Nowa Wieś Ełcka

Zrealizowane zostały prace inwestycyjne związane z budową sieci wodno-kanalizacyjnej w miejscowości Nowa Wieś Ełcka na dz. nr geod. 303,146, gm. Ełk. Prace polegały na wykonaniu około 220 m sieci wodociągowej i około 94 m sieci kanalizacji sanitarnej.





7.2.2 Zakup sprzętu na potrzeby Spółki

W 2020 r. zakupiono lokalizator przyłączy (zadymiarka). Jest to urządzenie umożliwiające bardzo szybkie, tanie i skuteczne sprawdzenie legalności sposobu odprowadzenia ścieków od posesji bez konieczności wchodzenia na teren prywatny. Ponadto wykorzystywane może być do inwentaryzowania istniejącej sieci poprzez lokalizację przyłączy jak i wykrywania nieszczelności instalacji bez konieczności prowadzenia wykopów. Stanowi nieocenione wsparcie podczas kontroli obiektów sanitarnych i drenaży.



7.2.3. Wykonane prace na zlecenie Gminy Ełk przez Zakład Usług Gminnych Gmina Ełk Sp. z o.o. w 2020 roku.

Spółka przeprowadza na terenie Gminy Ełk badania hydrantów przeciwpożarowych w zakresie wydajności i pomiaru ciśnienia zgodnie z zawartą umową. W 2020 r. przebadano 510 sztuk hydrantów oraz na zlecenie Gminy dokonano wymiany hydrantów nie spełniających wymagań przeciwpożarowych. Wymieniono 14 hydrantów. Przeglądy techniczne i czynności konserwacyjne hydrantów powinny być przeprowadzane zgodnie z przepisami dotyczącymi ochrony przeciwpożarowej nie rzadziej niż raz w roku. Hydranty na sieciach, które są w posiadaniu Spółki zostały wykonane na własny koszt, zaś na sieciach dzierżawionych przez ZUG Sp. z o.o. zostały wykonane na zlecenie Gminy Ełk.

Przed wymianą:



Po wymianie:



Pozostałe wymienione hydranty:



Wykonano przebudowę sieci kanalizacji sanitarnej na dz. nr geod. 53/40,53/38,53/11,53/12,62/2 w miejscowości Wityny, gm. Ełk. Wykonano około 117 m sieci kanalizacji sanitarnej grawitacyjnej i około 11 m przykanalika kanalizacji sanitarnej. Stara sieć kanalizacyjna wykonana była z kamionki, była nieszczelna i miała nieodpowiednie spadki.

Przyczyniało się to do wpadania wód przypadkowych do sieci kanalizacji sanitarnej i wymuszało częstą pracę przepompowni ścieków. Większa ilość ścieków generowała te podwyższone koszty odprowadzania ścieków do PWIK Ełk. Podczas wykonywania powyższych prac zlokalizowano przeciek na sieci wodociągowej i usunięto awarię. Działania te przyczyniły się do zmniejszenia strat wody na sieci wodociągowej w kierunku Sajzy.



7.1.4 Awaria sieci wod-kan w 2020 roku

W 2020 roku zostały usunięte awarie na sieciach wodociągowych i kanalizacyjnych m.in. w Bartoszech na ulicy Poziomkowe Wzgórze a także m.in. w miejscowościach Mołdzie, Ełk- Osada, Małkinia, Miluki, Straduny, Wityny, Nowa Wsi Ełckiej.

a) Awaria sieci wodociągowej w miejscowości Nowa Wieś Ełcka

Podczas usuwania awarii na sieci wodociągowej zamontowano na własny koszt nowy hydrant przeciwpożarowy w celu ochrony przeciwpożarowej pobliskich budynków mieszkalnych. Najbliższy bowiem hydrant zlokalizowany był w odległości 200-300 m.



b) Awaria sieci wodociągowej w miejscowości Straduny



c) Awaria na sieci wodociągowej w miejscowości Straduny na głównym rurociągu zasilającym miejscowości Straduny-Piaski-Malinówka. Uszkodzona rura żeliwna o średnicy dn150 mm została wymieniona.



7.3. Biuro obsługi klientów.

W 2020r. Spółka podpisała 159 umów na zaopatrzenie w wodę i odprowadzanie ścieków z nowymi odbiorcami.

W 2020 kontynuowano montaż modułów radiowych do zdalnego odczytu wodomierzy oraz wymianę wodomierzy po legalizacji. W 2020 roku wymieniono i zamontowano 216 szt. wodomierzy w tym 159 szt. z nakładką radiową oraz 57 sztuk wodomierzy na wodę bezpowrotnie zużytą (zlecenia zewnętrzne).

Spółka podobnie jak w latach poprzednich zakupuje wodomierze nowej generacji charakteryzujące się doskonałą dynamiką pomiaru, dobrą odpornością na przekroczenie natężeń oraz bardzo niskim progiem rozruchu wynoszącym 0,5 l/h. Wodomierz Altair V4 ma niewielkie wymiary co pozwala na jego montaż w miejscach o ograniczonej przestrzeni. Solidna konstrukcja umożliwia poprawne działanie z uwzględnieniem różnej jakości wody.

