

# RAPORT

O STANIE GMINY EŁK  
ZA ROK 2018





**Maj 2019 r.**

© Urząd Gminy Elk

ul. T. Kościuszki 28A

19-300 Elk

tel. 87 619 45 00

[www.elk.gmina.pl](http://www.elk.gmina.pl)

.

## SŁOWO WSTĘPU

Szanowni Państwo!

Po raz pierwszy przedstawiamy Raport o stanie Gminy Ełk. Jednak już wcześniej – dzięki transparentnej działalności – informowaliśmy o codziennych sprawach, którymi żyła Gmina Ełk, zwłaszcza przez gminną stronę internetową, gazetę „Życie Gminy Ełk”, relacje, artykuły i audycje w mediach lokalnych i regionalnych czy



wreszcie z racji bezpośrednich spotkań w Urzędzie Gminy, poszczególnych miejscowościach i zebraniach sołeckich.

Tak jak cała poprzednia kadencja samorządu lokalnego (2014-2018), tak i sam 2018 rok był okresem wyjątkowej pracy dla wszystkich - zarówno dla urzędników, radnych, jak i dla mnie. Wiele udało nam się przez ten czas zrobić i osiągnąć. Przede wszystkim winien jestem podziękowania ludziom, dzięki którym udało mi się spełnić wszystkie obietnice, z którymi szedłem do wyborów w 2014 roku. Był to jasno określony plan dla gminy i dumny jestem z tego, że wszystkie postulaty zostały zrealizowane bądź są w trakcie realizacji.

Zacząłem od zmiany organizacji pracy całego urzędu. Kolejnym wyzwaniem była przeprowadzka do nowego budynku. Zdecydowałem, że będzie w nim nie tylko urząd gminy, lecz także Gminny Ośrodek Pomocy Społecznej i Zespół Obsługi Szkół. Dzięki tej decyzji budynek został wykorzystany optymalnie i oszczędziliśmy sporo pieniędzy. We wtorki urząd zaczął dłużej pracować – do godziny 18 – tak, by pracujący mieszkańcy gminy również mogli załatwić swoje sprawy bez konieczności brania urlopu.



*Ponad dwukrotnie zwiększyła się liczba przewozów przez MZK na terenie gminy. Godziny kursowania autobusów były uzgadniane z mieszkańcami na spotkaniach sołeckich. Teraz wydajemy przewóz ok. 2 mln zł, a wcześniej było to dwa razy mniej.*

*Kiedyś bolączką dla wielu ludzi, chcących budować się na terenie gminy, było długie oczekiwanie na wydanie decyzji o warunkach zabudowy. Oczekiwanie trwało nawet rok: i za to wojewoda często naliczał kary – po 500 zł za każdy dzień zwłoki. Obecnie ta procedura nie przekracza 3 miesięcy! Za mojej kadencji kar nie ma w ogóle.*

*Kolejnym krokiem milowym było powołanie Zakładu Usług Gminnych – dziś wszystkim znanemu jako ZUG. Dzięki ludziom tam pracującym powoli gminie przywracany jest blask, ład i porządek. Na początku pracowali tam tylko kosiarze, a obecnie oprócz nich jest brygada wodno-kanalizacyjna, brygada ogólnobudowlana, a w przyszłości będą też brygady: utrzymania i projektowania zieleni oraz brukarska.*

*Zmieniłem również politykę podatkową. Dziś wartość nakazów płatniczych podatku rolnego spadła do poziomu sprzed 14 lat. Obiecałem mieszkańcom przychodnię lekarzy specjalistów i taką właśnie stworzyłem. Zamierzam dalej rozwijać ochronę zdrowia na terenie gminy.*

*Wiele jest jeszcze innych załatwionych spraw i osiągnięć, których ta rekordowa kadencja radnych i wójta dokonała. Myślę, że zmiany na lepsze widać gołym okiem. Dziś każdemu mieszkańcowi spokojnie patrzę w oczy i często spotyka się z prawdziwą sympatią z Państwa strony, za co serdecznie dziękuję. Codzienna, ciężka praca ma sens.*

*Raport o stanie Gminy Ełk został opracowany zgodnie z wprowadzoną w 2018 roku nowelizacją ustawy o samorządzie gminnym. Wójt co roku do 31 maja przedstawia raport o stanie gminy. Dokument ten jest podsumowaniem działalności wójta w roku poprzednim i obejmuje realizację polityk, programów i strategii, uchwał rady gminy i budżetu obywatelskiego. Zebrane informacje od pracowników merytorycznych Urzędu Gminy, jednostek organizacyjnych, poszczególnych instytucji, są źródłem wiedzy o stanie naszej gminy. Opisują jej sytuację pod względem gospodarki, środowiska, przestrzeni gminnej, społeczeństwa oraz zarządzania gminą.*



*W raporcie zostały przedstawione szczegółowe dane o budżecie gminy, dochodach i wydatkach, funkcjonowaniu Urzędu Gminy Ełk, jak również rozwoju naszej gminy. Rozwój naszej gminy jest możliwy także dzięki środkom pozyskanym z zewnątrz, z Unii Europejskiej, z budżetu państwa, dotacji i grantów ministerialnych i innych. Realizacja wielu inwestycji na terenie gminy Ełk, a zwłaszcza rozwój infrastruktury możliwy był właśnie dzięki tym środkom.*

*Z przyjemnością przekazuję Państwu Raport o stanie gminy Ełk, który jest kompleksowym i miarodajnym źródłem wiedzy o naszej gminie. Zapraszam do lektury!*

*Tomasz Osewski, Wójt Gminy Ełk*



## SPIS TREŚCI

I.	INFORMACJE OGÓLNE.....	8
1.1.	Ogólna charakterystyka gminy.....	8
1.2.	Mieszkańcy Gminy Ełk.....	11
1.3.	Władze lokalne i gminne jednostki organizacyjne.....	13
1.4.	Struktura organizacyjna Urzędu i decyzje administracyjne.....	14
1.5.	Sołectwa.....	18
2.	FINANSE GMINY.....	20
2.1.	Budżet gminy.....	20
2.2.	Fundusz sołecki.....	22
3.	OCHRONA ZDROWIA.....	39
3.1.	Gminna przychodnia zdrowia.....	39
3.2.	Punkt stomatologiczny.....	40
3.3.	Gminne Programy Zdrowotne.....	40
4.	DROGI, DZIAŁALNOŚĆ INWESTYCYJNA I POZYSKIWANIE ŚRODKÓW ZEWNĘTRZNYCH.....	42
4.1.	Drogi gminne.....	42
4.2.	Inwestycje na terenie gminy Ełk.....	44
4.3.	Środki finansowe zewnętrzne.....	46
5.	GOSPODARKA MIESZKANIOWA I KOMUNALNA.....	48
5.1.	Grunty.....	48
5.2.	Budynki i mieszkaniowy zasób Gminy Ełk.....	49
5.3.	Gospodarowanie Mieniem komunalnym Gminy Ełk.....	50
6.	PLANOWANIE PRZESTRZENNE.....	55
7.	OCHRONA ŚRODOWISKA.....	57
7.1.	Stan środowiska Gminy Ełk.....	58
7.2.	Racjonalna gospodarka wodna.....	60
7.3.	Infrastruktura wodno-kanalizacyjna.....	62
7.4.	Ochrona powietrza atmosferycznego.....	65
7.5.	Racjonalna gospodarka odpadami.....	71
7.6.	Rozwój zielonej gospodarki.....	73
7.7.	Rozwój turystyki ekologicznej.....	74
7.8.	Edukacja ekologiczna.....	76
7.9.	Program opieki nad zwierzętami bezdomnymi oraz zapobiegania bezdomności zwierząt.....	77
8.	TRANSPORT.....	78



---

9.	POMOC SPOŁECZNA.....	79
9.1	Gminny program wsparcia rodziny na lata 2018 - 2020 .....	81
9.2	Gminny Program Przeciwdziałania Przemocy w Rodzinie oraz Ochrony Ofiar Przemocy w Rodzinie na lata 2017-2021 .....	87
9.3	Działalność Zespołu Interdyscyplinarnego.....	90
9.4	Świadczenia rodzinne i wychowawcze .....	91
10.	OŚWIATA I EDUKACJA .....	92
10.1.	Szkoły i przedszkola prowadzone przez Gminę Ełk.....	92
10.2.	Realizacja obowiązku szkolnego i nauki .....	93
10.3.	Kadra pedagogiczna .....	96
10.4.	Dowóz uczniów .....	97
10.5.	Stypendia artystyczne .....	99
10.6.	Stypendia motywacyjne i socjalne .....	99
10.7.	Wydatki na oświatę.....	100
11.	INSTYTUCJE KULTURY.....	102
11.1	Biblioteka Publiczna Gminy Ełk .....	103
11.1.1	Sieć biblioteczna i baza materialna biblioteki.....	105
11.1.2	Czytelnictwo .....	106
11.1.3.	Działalność popularyzatorska biblioteki .....	106
11.2.	Centrum Kultury Gminy Ełk z siedzibą w Stradunach.....	108
11.3.	Świetlice wiejskie .....	111
12.	ZAKŁAD USŁUG GMINNYCH Gmina Ełk spółka z o.o.....	112
13.	WSPÓŁPRACA FINANSOWA Z ORGANIZACJAMI POZARZĄDOWYMI .....	113
14.	PRZEDSIĘBIORCY.....	115
15.	PRIORYTETY NA ROK 2019 .....	116
16.	UCHWAŁY RADY GMINY EŁK .....	116

# I. INFORMACJE OGÓLNE

## 1.1. OGÓLNA CHARAKTERYSTYKA GMINY

Gmina Ełk pod względem administracyjnym jest gminą wiejską, położoną na Pojezierzu Ełckim, w centralnej części powiatu ełckiego, w południowo wschodniej części województwa warmińsko-mazurskiego. Jest największą gminą w powiecie ełckim. Jej powierzchnia wynosi 379,18 km<sup>2</sup>. Gmina sąsiaduje z siedmioma gminami: Biała Piska, Kalinowo, Olecko, Orzysz, Prostki, Stare Juchy, Świętajno, z czego trzy: Prostki, Stare Juchy i Kalinowo leżą w tym samym powiecie – powiecie ełckim. Gmina Ełk przypomina obwarzanek. Otacza ona miasto Ełk, którego „grubość” wynosi ok. 10-15 km. Odległość między miejscowościami położonymi na skraju sięga 30 km (miasto ma średnicę ok. 5 km).

Rolniczy charakter gminy wynika nie tylko z jej położenia geograficznego, ale także rzeźby terenu, warunków wodnych i dobrej jakości gleb. Użytki rolne zajmują ponad 53% powierzchni całej gminy. W ich strukturze przeważają grunty orne zajmując powierzchnię 14075 ha, łąki i pastwiska 6223 ha.

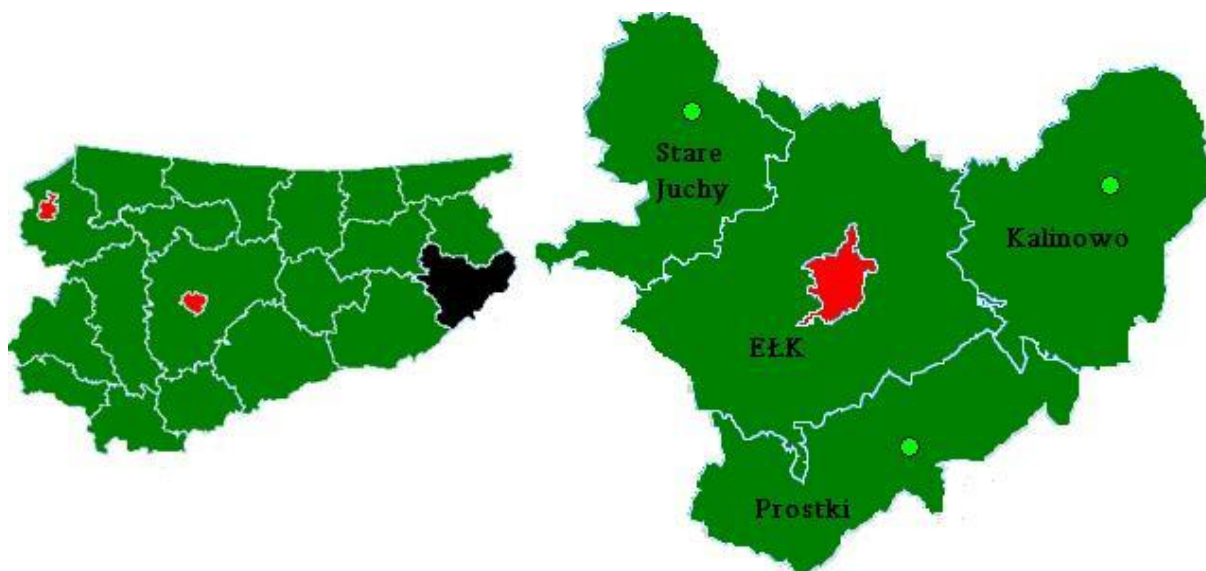



## Mapa Gminy Elk



Legenda:

 największe wsie

 miejscowości handlowo-kulturalne

Obok rolnictwa największymi atutami Gminy Elk są położenie przy istotnych szlakach komunikacyjno-transportowych oraz atrakcyjne zasoby przyrodnicze i rolnicze na pagórkowato – wyżynnym obszarze. Dobre skomunikowanie ze stolicą województwa oraz zachowana tradycja kulturowa mieszkańców gminy, również stanowią o jej możliwościach rozwojowych. Poprzez swoje walory środowiskowe i komunikacyjne, obszar gminy może stanowić atrakcyjne miejsce dla nowego osadnictwa oraz potencjalny teren turystyczno-rekreacyjny.

Gmina Elk ze względu na swoje położenie należy do gmin bardzo cenionych przez turystów. Mazury to jedno z najpiękniejszych regionów Polski. Czyste powietrze, liczne jeziora, „dziewicze” lasy – to tylko niektóre atuty Gminy Elk. Na jej terenie znajduje się ponad 50 jezior.



Większość gminy należy do obszarów chronionych Krajobrazu Pojezierza Ełckiego. Południowo-zachodnia część gminy to obszar chroniony Krajobrazu Jezior Orzyskich.

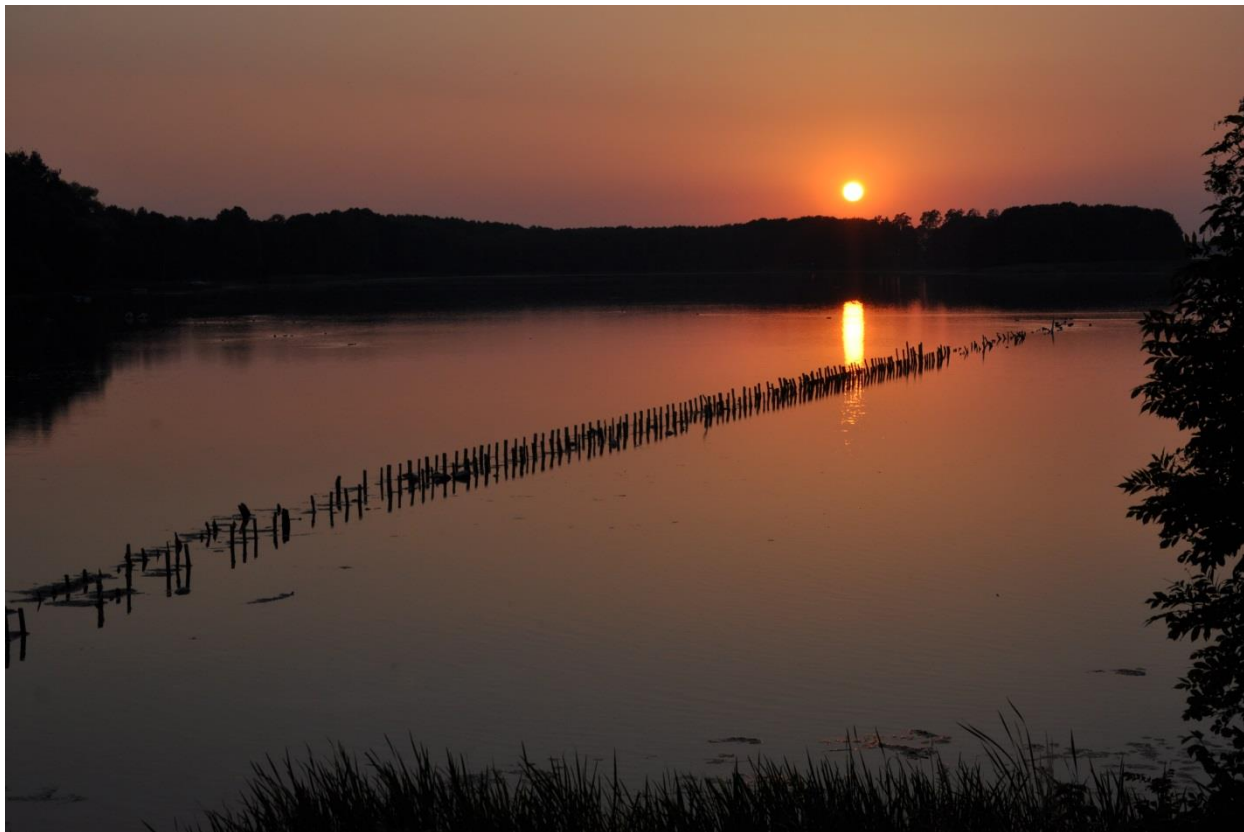

Na terenie gminy znajduje się jedyny na terenie Powiatu Ełckiego faunistyczny Rezerwat Przyrody „Ostoja Bobrów Bartosze”. Ma on powierzchnię 190 ha. Rezerwat znajduje się przy trasie Ełk – Olsztyn i rozciąga się aż do jeziora Szarek. Utworzony został w 1964 roku. Głównym jego celem jest ochrona miejsca występowania bobra europejskiego (*Castor fiber*), które przywędrował tu prawdopodobnie z okolic Osowca w latach sześćdziesiątych XX wieku. Rezerwat otoczony jest z trzech stron jeziorami. Występuje w nim ponad 270 gatunków roślin, a także interesujące okazy miejscowej fauny.

W gminie nie ma rozwiniętego przemysłu, dość dobrze rozwinięta jest sieć usług o zróżnicowanej strukturze i handel.



Na koniec 2018 roku w gminie Ełk liczba aktywnych podmiotów wpisanych do Centralnej Ewidencji i Informacji o Działalności Gospodarczej (CEIDG) wynosiła 759 i jest większa od roku poprzedniego o 61 podmiotów.

Rok	Aktywne podmioty wpisane do CEIDG
2016	581
2017	698
2018	759

## 1.2. MIESZKAŃCY GMINY EŁK

W okresie od 1 stycznia do końca 2018 r. liczba mieszkanek i mieszkańców zwiększyła się o 50 osób, przez co na dzień 31 grudnia 2018 r. wynosiła 11164 osób, w tym 5515 kobiet i 5649 mężczyzn. W odniesieniu do poszczególnych kategorii wiekowych:

- liczba mieszkanek w wieku przedprodukcyjnym (14 lat i mniej) wynosiła 945 osób, a liczba mieszkańców – 932,
- liczba mieszkanek w wieku produkcyjnym (15-59 lat) wynosiła 3428 osób, a liczba mieszkańców w wieku produkcyjnym (15-64) wynosiła 4166,
- liczba mieszkanek w wieku poprodukcyjnym wynosiła 1073, a liczba mieszkańców: 500.

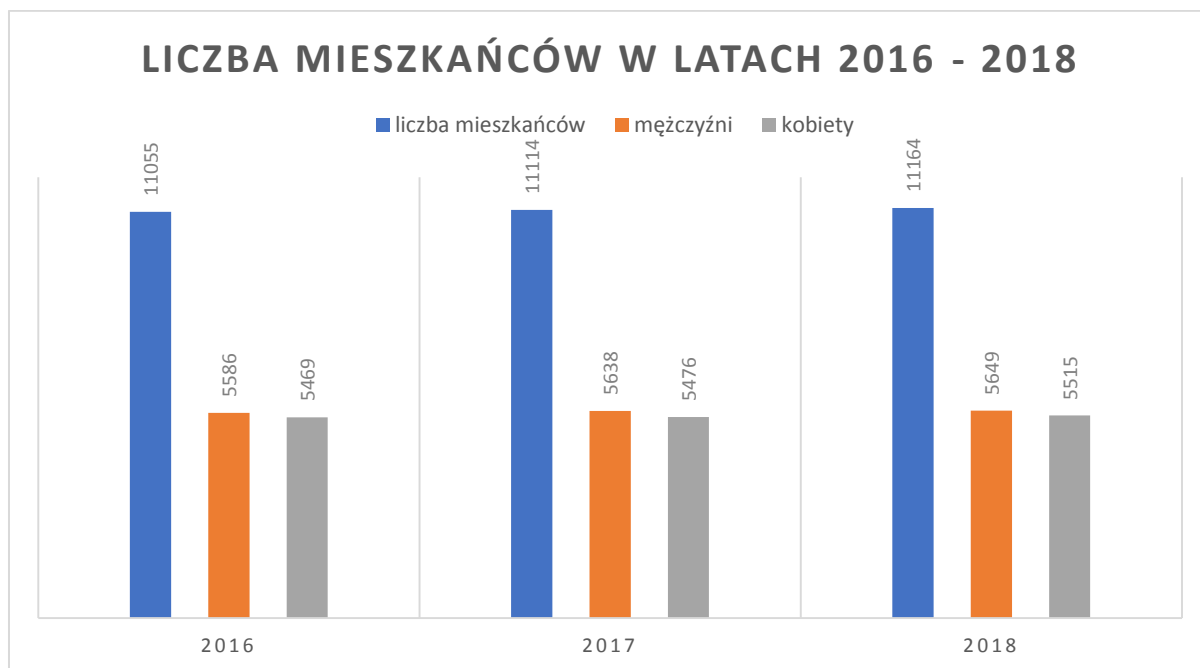

Liczba osób czasowo przebywających za granicą: 24, w tym 6 kobiet i 18 mężczyzn.

W 2018 r. urodziło się w gminie 107 osób, w tym 54 dziewczynek i 53 chłopców, a zmarło 116 osób, w tym 59 kobiet i 57 mężczyzn.

Wobec tego przyrost naturalny w 2018 r. wyniósł -9.

#### Przyrost naturalny

	2016	2017	2018
urodzenia	124	139	107
zgony	119	129	116

### 1.3. WŁADZE LOKALNE I GMINNE JEDNOSTKI ORGANIZACYJNE

Rada Gminy Elk liczy 15 radnych. W listopadzie 2018 r. odbyły się wybory samorządowe. Wybrano Wójta – Tomasza Osewskiego i radnych na kolejną kadencję. Przy Radzie w kadencji 2018-2023 działają następujące stałe komisje:

- Komisja ds. Budżetu i Finansów,
- Komisja ds. Oświaty, Sportu i Kultury,
- Komisja ds. Zdrowia, Rodziny i Polityki Społecznej,
- Komisja ds. Rolnictwa, Infrastruktury wiejskiej, Mienia Komunalnego, Bezpieczeństwa Publicznego i Ochrony Środowiska,
- Komisja Rewizyjna Rady Gminy Elk,
- Komisja Skarg, Wniosków i Petycji





W Gminie Ełk w 2018 r. funkcjonowało dziewięć gminnych jednostek organizacyjnych:

1. Centrum Usług Wspólnych Gminy Ełk,
2. Szkoła Podstawowa im. Lecha Aleksandra Kaczyńskiego w Chełchach,
3. Zespół Szkolno-Przedszkolny w Nowej Wsi Ełckiej,
4. Zespół Szkół Samorządowych w Stradunach,
5. Szkoła Podstawowa im. rtm. Witolda Pileckiego w Rękusach,
6. Szkoła Podstawowa im. Jana Twardowskiego w Woszczelach,
7. Szkoła Podstawowa im. Szarych Szeregów w Mrozach Wielkich,
8. Centrum Kultury Gminy Ełk z siedzibą w Stradunach,
9. Biblioteka Publiczna Gminy Ełk z siedzibą w Nowej Wsi Ełckiej.

#### 1.4. STRUKTURA ORGANIZACYJNA URZĘDU I DECYZJE ADMINISTRACYJNE

Struktura organizacyjna Urzędu Gminy Ełk w 2018 roku przedstawiała się następująco:

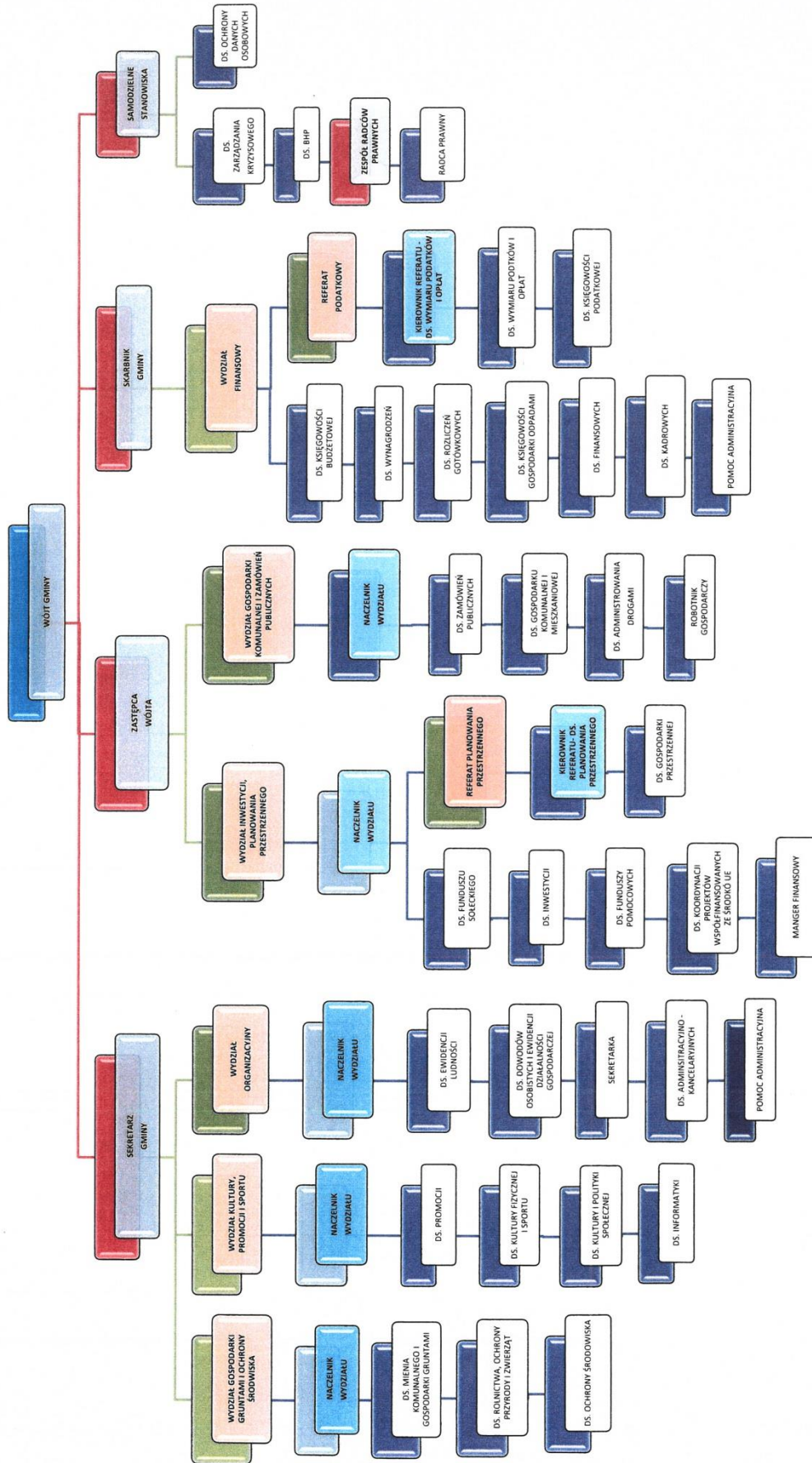



W 2018 roku Urząd Gminy Ełk wydał łącznie ponad 13 tysięcy decyzji administracyjnych:

<b>Lp.</b>	<b>Decyzje</b>	<b>ilość</b>
1.	decyzje podatkowe - osoby fizyczne	8 153
2.	decyzje w dziale świadczeń rodzinnych	2 503
3.	decyzje w pomocy społecznej	1 117
4.	decyzje o warunkach zabudowy	391
5.	decyzje stypendialne	272
6.	decyzje lokalizacyjne	177
7.	decyzje o nadanie numerów porządkowych nieruchomości	106
8.	decyzje zatwierdzające podział nieruchomości	105
9.	decyzje o ustaleniu lokalizacji inwestycji celu publicznego	48
10.	decyzje o wpisaniu lub wykreśleniu wyborcy do/z rejestru wyborców	46
11.	decyzje na umieszczenie urządzenia w pasie drogowym	34
12.	decyzje na zajęcie pasa drogowego na prowadzenie robót	33
13.	decyzje w sprawie umorzenia, rozłożenia na raty	31
14.	decyzje na wycinkę drzew	28
15.	decyzje o wymeldowaniu:	15
16.	decyzje określające opłatę za gosp. odpadami komunalnymi	13





17.	decyzje o umorzeniu postępowania w zakresie opłaty za gosp. odpadami komunalnymi	13
18.	decyzje podatkowych dot. osób prawnych	11
19.	decyzje dot. środków transportowych	6
20.	decyzje o odmowie wydania dowodu osobistego:	6
21.	decyzje o środowiskowych uwarunkowaniach	6
22.	zezwoleń na wykonywanie regularnych przewozów osób w krajowym transporcie drogowym	6
23.	decyzje w sprawie przyznania ulgi inwestycyjnej	4
24.	decyzje w sprawie przyznania zwolnienia i ulgi w podatku rolnym z tytułu nabycia gruntów	3
25.	zgoda na przeprowadzenie imprezy masowej	2
26.	decyzje o naruszenie stosunków wodnych	2
27.	decyzje o odmowie udostępnienia danych z Rejestru Mieszkańców lub Rejestru Dowodów Osobistych	1
28.	decyzja w sprawie określenia nadpłaty	1
29.	decyzja w sprawie umorzenia zaległości w opłacie za gosp. odpadami komunalnymi	1
30.	decyzja w sprawie rozłożenia na raty zaległości w opłacie za gosp. odpadami komunalnymi	1
<b>łącznie</b>		<b>13 129</b>



## 1.5 SOŁECTWA

W skład Gminy Ełk wchodzi 58 sołectw:

1. Bajtkowo
2. Barany
3. Bartosze
4. Białojany
5. Bienie
6. Bobry
7. Borki
8. Buczki
9. Chełchy
10. Chojniak
11. Chruściele
12. Chrzanowo
13. Ciernie
14. Giże
15. Guzki
16. Janisze
17. Kałęczyny
18. Karbowskie
19. Konieczki
20. Krokocie
21. Lega
22. Lepaki
23. Malczewo
24. Malinówka
25. Małkinie
26. Mące
27. Mąki
28. Miluki
29. Mołdzie
30. Mostoły



31. Mrozy Wielkie
32. Nowa Wieś Ełcka
33. Oracze
34. Piaski
35. Pistki
36. Płociczno
37. Przykopka
38. Przytuły
39. Regiel
40. Regielnica
41. Rękusy
42. Rostki Bajkowskie
43. Rożyńsk
44. Ruska Wieś
45. Rymki
46. Sajzy
47. Sędki
48. Siedliska
49. Sordachy
50. Straduny
51. Suczki
52. Szarejki
53. Szarek
54. Śniepie
55. Talusy
56. Woszczele
57. Ełk Osada
58. Szosa Bajtkowska



## 2. FINANSE GMINY

### 2.1 BUDŻET GMINY

Plan budżetu Gminy Elk po wprowadzonych zmianach na koniec 2018 roku, wynosił:

- Dochody budżetu Gminy Elk - 80.250.000,00 zł, w tym:



▶ dochody bieżące	57.236.662,86 zł,
▶ dochody majątkowe	23.013.337,14 zł.
■ Wydatki budżetu Gminy	78.210.000,00 zł, w tym:
▶ wydatki bieżące	57.184.056,87 zł,
▶ wydatki majątkowe	21.025.943,13 zł.
■ Nadwyżka budżetu	2.040.000,00 zł
■ Przychody	5.137.647,05 zł
w tym:	
▶ wolne środki	1.637.647,05 zł,
- przelew z rachunku lokat	3.500.000,00 zł.
■ Rozchody	7.177.647,05 zł
w tym:	
▶ wykup obligacji komunalnych	1.520.000,00 zł,
▶ spłata pożyczki EFRWP	117.647,05 zł,
▶ przelew na rachunek lokat	5.540.000,00 zł.

Ostatecznie w 2018 roku budżet zrealizowano:

■ dochody w kwocie 72.983.324,36 zł, co stanowi 90,94% planu ogółem,  
z tego:

- ▶ dochody bieżące – 52.471.314,68 zł, co stanowi 91,67 % planu,
- ▶ dochody majątkowe – 20.512.009,68 zł, co stanowi 89,13 % planu.

■ wydatki w kwocie 73.721.592,31 zł, co stanowi 94,26 %, planu ogółem,  
z tego:

- ▶ wydatki bieżące – 54.714.681,21 zł, co stanowi 95,68 % planu,
- ▶ wydatki majątkowe – 19.006.911,10 zł, co stanowi 90,40 % planu.

Dochody w przeliczeniu na 1 mieszkańca wynosiły 6 414,99 zł, natomiast wydatki w przeliczeniu na 1 mieszkańca wynosiły 6 479,88 zł.



## 2.2 FUNDUSZ SOŁECKI

W ramach funduszu sołeckiego, wyodrębnionego w gminie, zrealizowano wydatki na łączną kwotę 906 326,39 zł. Szczegółową realizację poszczególnych przedsięwzięć przedstawia tabela.

Nazwa sołectwa	Nazwa zadania	Kwota w zł	Wykonanie	Suma z zadań sołectwa	Pozostała kwota
Bajtkowo	Zakup i montaż progów zwalniających na drodze gminnej od trasy 667 do miejscowości Śniepie.	6 000,00	6 000,00	13 616,68	0,00
	Budowa chodnika od drogi 667 do budynku gminnego nr 10.	7 616,68	7 616,68		0,00
Barany	Wykonanie chodnika dla pieszych w miejscowości Barany.	12 278,91	12 278,91	16 278,91	0,00
	Zakup drzewek iglastych.	2 000,00	2 000,00		0,00
	Utrzymanie obszarów zielonych.	2 000,00	2 000,00		0,00
Bartosze	Zakup znaków informacyjnych w numerami domów i ulic.	4 000,00	2 924,61	24 876,62	1075,39
	Dokończenie drogi gminnej(skrzyżowanie z powiatową Bartosze 10a-35. Ułożenie polbruku	2 000,00	2 000,00		0,00
	Zakup krzeseł ogrodowych do świetlicy	1 000,00	999,99		0,01
	Przygotowanie terenu pod plac zabaw na działce gminnej w Buniakach	2 000,00	2 000,00		0,00



	Ogrodzenie świetlicy w miejsc. Bartosze (brama +bramka)17 mb panela ogrodzeniowego (komplet, siatka ogrodzeniowa ok.. 80 mb 1,5 h + drut bez słupków),	5 500,00	5 500,00		0,00
	Zakup kruszywa-tłucznia (tłuczony kamień bez dodatków).	5 500,00	5 439,80		60,20
	Utrzymanie obszarów zielonych.	4 676,62	4 676,62		0,00
	Zakup kosza na śmieci do świetlicy wiejskiej w Bartoszach.	200,00	166,00		34,00
Białojany	Tablica informacyjna we wsi Białojany.	1 800,00	1 230,00	11 478,16	570,00
	Tablica informacyjna we wsi Zdedy.	1 800,00	1 230,00		570,00
	Wykonanie przepustu i napraw melioracyjnych na drodze nr 59 we wsi Białojany.	3 000,00	3 000,00		0,00
	Urządzeniu wspólnych terenów zielonych (zlecenie postawienia donicy i nasadzenia krzewów)	4 878,16	4 828,16		50,00
Bienie	Utrzymanie terenów zieleni i poboczy na terenie sołectwa.	9 688,79	9 688,79	9 688,79	0,00
Bobry	Organizacja warsztatów kulinarnych w ramach upowszechniania idei samorządowej.	500,00		13 878,54	500,00
	Utrzymanie obszarów zielonych na terenie sołectwa.	3 378,54	3 378,54		0,00



	Urządzenie drogi gminnej w kierunku p. Hoffmana.	10 000,00	9 977,76		22,24
Borki	Budowa chodnika wzdłuż drogi gminnej.	8 545,52	8 545,52	12 045,52	0,00
	Organizacja warsztatów kulinarnych.	500,00			500,00
	Utrzymanie obszarów zielonych na terenie sołectwa.	3 000,00	3 000,00		0,00
Buczki	Zakup donic ozdobnych.	5 500,00	3 741,54	13 180,25	1758,46
	Zakup ławek.	4 000,00	3 950,00		50,00
	Zorganizowanie festynu w ramach rozpowszechniania idei samorządowej.	1 180,25	1 179,11		1,14
	Organizacja dożynek przez mieszkańców w ramach upowszechniania idei samorządowej.	500,00	498,79		1,21
	Utrzymanie obszarów zielonych na terenie sołectwa.	2 000,00	2 000,00		0,00
Chełchy	Konserwacja i przeglądy placu zabaw.	1 200,00	1 200,00	27 931,65	0,00
	Utrzymanie terenów zielonych w sołectwie.	2 000,00	2 000,00		0,00
	Organizacja warsztatów kulinarnych.	500,00	0		500,00
	Utwardzenie zjazdu do OSP.	7 500,00	7 450,00		50,00
	Zakup wraz z montażem bramek przenośnych do piłki nożnej	5 000,00	4 278,02		721,98
	Przebudowa drogi gminnej nr 17734 N w miejsc. Chełchy	11 731,65	11 731,65		0,00





Chojniak	Utrzymanie terenów zielonych w sołectwie.	3 000,00	3 000,00	20 817,81	0,00
	Organizacja warsztatów kulinarnych oraz plecenia równianek.	500,00	398,29		101,71
	Remont budynku gminnego z przeznaczeniem na świetlicę wiejską.	17 317,81	17 317,81		0,00
Chruściele	Zakup i montaż monitoringu wraz z oświetleniem na terenie sołectwa	25 487,63	25 487,63	25 487,63	0,00
Chrzanowo	Utwardzenie nawierzchni części drogi gminnej działka nr 84, poprzez powierzchniowe utwardzenie masą asfaltową	13 080,62	9 862,90	15 580,62	3217,72
	Utrzymanie terenów zielonych na terenie sołectwa.	2 500,00	2 500,00		0,00
Ciernie	Wprowadzenie nowej organizacji ruchu na drodze Ciernie-Niekrasy (oznakowanie+ projekt organizacji ruchu).	4 000,00	415,09	10 692,58	3584,91
	Przeglądy placu zabaw.	1 200,00	1 200,00		0,00
	Zakup wraz z montażem dwóch tablic z planem miejscowości.	5 492,58	5 400,00		92,58
Gize	Organizacja warsztatów kulinarnych.	500,00	0,00	10 168,87	500,00
	Utrzymanie obszarów zielonych.	2 000,00	2 000,00		0,00
	Zakup i montaż 2 szt. tablic ogłoszeń.	3 000,00	2 460,00		540,00
	Urządzenie terenów wspólnych	4 668,87	4 425,83		243,04



	sołectwa.				
Guzki	Doposażenie placu zabaw.	3 232,43	2 439,00	9 732,43	793,43
	Przeeglądy oraz konserwacja placu zabaw.	1 500,00	1 500,00		0,00
	Organizacja warsztatów kulinarnych.	500,00	482,28		17,72
	Utrzymanie obszarów zielonych na terenie sołectwa.	3 000,00	3 000,00		0,00
	Ustanowienie przystanku w Guzkach.	1 500,00			1500,00
Janisze	Montaż barier na drodze gminnej	9 950,65	7 195,50	9 950,65	2755,15
Kałużyny	Utrzymanie zieleni	2 800,00	2 800,00	15 100,55	0,00
	Organizacja warsztatów kulinarnych.	500,00	490,8		9,20
	Remont drogi gminnej przy nr 31	5 000,00	9 870,75		129,25
	Remont drogi gminnej przy nr 24	5 000,00			
	Przeeglądy placu zabaw.	1 000,55	1 000,55		0,00
	Uzupełnienie wyposażenia świetlicy	800,00	799,24		0,76
Karbowskie	Przeznaczenie części środków z funduszu sołectkiego na zakład usług gminnych.	2 000,00	2 000,00	11 783,66	0,00
	Przeznaczenie części środków z funduszu sołectkiego na dożynki gminne.	700,00	689,97		10,03
	Wymiana hydrantów gminnej sieci wodociągowej w miejscowości Karbowskie, Karbowskie Kolonia.	9 083,66	8 239,10		844,56



Konieczki	Remont dróg gminnych sołectwa Konieczki.	10 000,00	9 964,48	13 485,75	35,52
	Utrzymanie terenów zielonych na terenie sołectwa.	3 000,00	3 000,00		0,00
	Integracja sołectwa poprzez krzewienie kultury i tradycji wśród mieszkańców.	485,75			485,75
Krokocie	Utrzymanie terenów zielonych.	2 000,00	2 000,00	12 874,74	0,00
	Organizacja warsztatów kulinarnych.	500,00	500,00		0,00
	Budowa miejsca spotkań.	10 374,74	6 339,58		4035,16
Lega	Środki przeznaczone na konserwację placu zabaw.	1 200,00	1 200,00	22 258,03	0,00
	Zakup paliwa do kosiarek.	1 100,00	1 076,73		23,27
	Zakup środków czystości do świetlicy.	600,00	599,00		1,00
	Środki na konserwację kosiarki.	600,00	266,02		333,98
	Zakup dwóch bramek piłkarskich wraz siatkami 5m/2m.	5 000,00	4 272,72		727,28
	Poprawa złego stanu ogrodzenia na placu zabaw (powiększenie i wyrównanie podłoża).	3 300,00	3 300,00		0,00
	Doposażenie placu zabaw.	5 000,00	5 000,00		0,00
	Utrzymanie obszarów zielonych.	3 500,00	3 500,00		0,00
	Środki na małe remonty świetlicy, zakup kijów do bilarda.	1 500,00	1 500,00		0,00
	Środki na integrację mieszkańców sołectwa.	458,03	458,03		0,00



Lepaki	Utrzymanie obszarów zieleni.	1 000,00	1 000,00	10 998,09	0,00
	Ogrodzenie plaży wiejskiej we wsi Lepaki Wielkie.	8 998,09	8 900,00		98,09
	Organizacja warsztatów kulinarnych.	500,00	0		500,00
	Organizacja warsztatów wykonywania wieńców dożynkowych.	500,00	0		500,00
Maleczewo	Montaż hydrantu.	2 000,00	1 917,78	12 438,31	82,22
	Utrzymanie zieleni w sołectwie.	1 000,00	1 000,00		0,00
	Organizacja warsztatów kulinarnych.	438,31	436,81		1,50
	Ogrodzenie terenu wokół stawu.	9 000,00	9 000,00		0,00
Malinówka	Opracowanie oraz montaż tablicy z planem miejscowości.	3 000,00	2 900,00	11 696,38	100,00
	Zakup wraz z montażem tablicy ogłoszeń.	1 500,00	1 230,00		270,00
	Utrzymanie terenów zielonych w sołectwie.	7 196,38	7 196,38		0,00
Małkinie	Konserwacja elementów drewnianych na placu rekreacji wiejskiej poprzez pomalowanie drewnochronem.	601,50	600,00	9 601,50	1,50
	Naprawa i utrzymanie drogi przez las (nawiezenie tłuczni-grubego żwiru + uwałowanie).	9 000,00	8 971,62		28,38
Mącze	Zakup i montaż tablicy z planem miejscowości.	3 000,00	2 900,00	10 736,23	100,00
	Zakup dwóch tabliczek informacyjnych z numerami	700,00	455,5		244,50



	posesji wraz z montażem.				
	Zakup kruszywa na drogę w miejscowości Mącze.	4 036,23	3 962,32		73,91
	Utrzymanie terenów zielonych na obrzeżach sołectwa i w sołectwie.	3 000,00	3 000,00		0,00
Mąki	Zorganizowanie festynu rodzinnego w celu upowszechniania idei samorządowej- wynajęcie zespołu muzycznego.	2 800,00	2 800,00	10 299,80	0,00
	Utrzymanie (właściwe) terenów zielonych w obszarze sołectwa.	7 499,80	7 499,80		0,00
Miluki	Ustawienie dwóch tabliczek z nr domów	1 000,00	600,07		399,93
	Utrzymanie obszarów zielonych.	1 500,00	1 500,00	11 129,02	0,00
	Budowa wiaty drewnianej w m. Miluki (projekt)	3 463,02	3 463,02		0,00
	Wykonanie zatoki autobusowej.	5 166,00	5 166,00		0,00
Mołdzie	Wykonanie boiska do piłki koszykowej.	5 000,00	5 000,00		0,00
	Zakup materiałów na ogrodzenie boiska w miejscowości Mołdzie.	6 000,00	5 597,47	11 740,02	402,53
	Zakup sprzętu sportowego.	740,02	734		6,02
Mostołty	Utrzymanie terenów zielonych w sołectwie.	2 000,00	2 000,00		0,00
	Podtrzymywanie tradycji oraz szerzenie kultury fizycznej wśród mieszkańców.	600,00	586,06	15 013,26	13,94
	Konserwacja placu zabaw.	1 200,00	1 200,00		0,00



	Naprawa stołu do tenisa.	300,00	300,00		0,00
	Zakup stołów i krzeseł na świetlicę wiejską.	4 600,00	4 600,00		0,00
	Zakup środków czystości na świetlicę wiejską.	100,00	99,21		0,79
	Zakup wraz z montażem lustra drogowego.	1 500,00	494,02		1005,98
	Zakup węży strażackich (75) wraz z prądownicą.	1 200,00	1 120,53		79,47
	Zakup płyty na przykrycie studni.	1 500,00	555,15		944,85
	Remont drogi gminnej.	2 013,26	1 954,72		58,54
Mrozy Wielkie	Organizacja festynu.	2 000,00	1 800,00	25 487,63	200,00
	Utrzymanie obszarów zielonych.	3 000,00	3 000,00		0,00
	Organizacja warsztatów kulinarnych.	500,00	293,78		206,22
	Warsztaty plecenia wieńców.	500,00	423,45		76,55
	Budowa drogi asfaltowej od posesji Mrozy nr 33 do posesji ul. Sosnowa nr 4	19 487,63	19 487,63		0,00
Nowa Wieś Ełcka	Wykonanie chodników na terenie Nowej Wsi Ełckiej	23 643,20	23 643,20	43 643,20	0,00
	Zakup nowych urządzeń na plac zabaw przy ul. Kościuszki w Nowej Wsi Ełckiej.	6 000,00	5 988,84		11,16
	Ogrodzenie placu zabaw na ul. Nowowiejskiej w Nowej Wsi Ełckiej.	5 000,00	5 000,00		0,00
	Urządzenie i utrzymanie gminnych terenów zielonych.	8 000,00	8 000,00		0,00



	Promocja wsi Nowa Wieś Ełcka	1 000,00	1 000,00		0,00
Oracze	Odnowienie schodów drewnianych obok wiaty	5 308,01	5 300,00	29 240,94	8,01
	Modernizacja pomostu na plaży w Oracze-Wityny.	7 000,00	7 000,00		0,00
	Zakup tabliczek informacyjnych (nazwy ulic i numery domów).	2 000,00	1 999,91		0,09
	Utrzymanie czystości-koszenie trawy na boisku.	2 000,00	2 000,00		0,00
	Ogrodzenie boiska do koszykówki (ogrodzenie panelowe bez podmurówki, słupki wmurowane)	12 000,00	12 000,00		0,00
	Organizacja warsztatów kulinarnych.	932,93	932,93		0,00
Piaski	Utrzymanie terenów zielonych.	2 000,00	2 000,00	13 703,96	0,00
	Organizacja warsztatów kulinarnych.	500,00			500,00
	Remont dróg w sołectwie.	11 203,96	11 157,33		46,63
Pistki	Utrzymanie gminnych obszarów zielonych na terenie sołectwa.	3 000,00	3 000,00	12 089,17	0,00
	Dokończyć ogrodzenie na placu sportowo-rekreacyjnym oraz zakupić i ustawić tam elementy wyposażenia.	9 089,17	8 453,48		635,69
Płociczno	Utworzenie stoiska sołectwa Płociczno podczas dożynek gminnych 2018 (zakup produktów).	767,53	687,23	13 267,53	80,30
	Na utrzymanie ZUG.	2 000,00	2 000,00		0,00
	Zakup i montaż siłowni zewnętrznych.	10 500,00	9 767,10		732,90



Przykopyka	Warsztaty kulinarne.	500,00	490,76	15 929,77	9,24
	Utrzymanie obszarów zielonych.	2 000,00	2 000,00		0,00
	Przeгляд placu zabaw.	1 000,00	1 000,00		0,00
	Naprawa dróg gminnych.	3 000,00	2 929,50		70,50
	Konserwacja oraz zakup paliwa do kosiarki.	300,00	292,14		7,86
	Zakup ozdób świątecznych.	1 000,00	999,99		0,01
	Doposażenie placu zabaw i siłowni.	8 129,77	8 118,00		11,77
Przytuły	Oznakowanie dróg tabliczkami z nr domów.	2 000,00	1 449,78	11 783,66	550,22
	Uporządkowanie drogi pomiędzy Przytułami a Rydzewem.	6 283,66	6 283,66		0,00
	Utrzymanie obszarów zielonych na terenie sołectwa.	3 000,00	3 000,00		0,00
	Szerzenie idei sportu i kultury fizycznej (festyn-organizacja).	500,00	0,00		500,00
Regiel	Wykonanie chodnika w Reglu od skrzyżowania z drogą na Kałużyny (ułożenie chodnika w stronę jeziora).	22 127,10	22 127,10	22 127,10	0,00
Regielnica	Budowa altany wraz z wyposażeniem na działce gminnej.	13 000,00	12 922,92	19 683,08	77,08
	Zakup stołów i ławek do siedzenia na plaży.	3 000,00	2 500,00		500,00
	Utrzymanie obszarów zielonych na terenie sołectwa.	3 683,08	3 683,08		0,00
Rękusy	Wykonanie przepustu (pod	2 000,00	2 000,00	11 478,16	0,00





	drogą) przy krzyżu				
	Zakup paliwa do sprzętu koszącego polanę wioskową.	1 000,00	970,61		29,39
	Zmeliorowanie terenu przy oczku wodnym	3 000,00	3 000,00		0,00
	Naprawienie drogi w Rękusach-wieś (od tablicy w prawo)	3 500,00	3 444,49		55,51
	Podniesienie mostka oraz wykonanie dwóch trapów oraz czterech poręczy	1 500,00	1 500,00		0,00
	zakup roślin ozdobnych i wodnych	478,16	337,05		141,11
Rostki Bajtkowskie	Utrzymanie obszarów zielonych, wykaszanie poboczy.	2 000,00	2 000,00	10 430,72	0,00
	Organizacja warsztatów kulinarnych.	430,72	408,44		22,28
	Remont drogi gminnej we wsi Rostki Bajtkowskie.	8 000,00	7 945,80		54,20
Rożyńsk	Wieniec dożynkowy.	500	472,03	26 360,49	27,97
	Produkty spożywcze.	500	499,84		0,16
	Przeglądy placów zabaw.	2 000,00	2 000,00		0,00
	Festyn "Sobótka".	1 800,00	1 800,00		0,00
	Oznakowanie miejscowości - tabliczki informacyjne.	2 000,00	1 401,68		598,32
	Prace porządkowe i naprawcze.	4 000,00	4 000,00		0,00
	Doposażenie placu zabaw.	12 360,49	11 030,00		1330,49
	Dwa kosze.	484,87	484,87		0,00
	Utrzymanie zieleni.	3 000,00	3 000,00		0,00
Ruska Wieś	Dofinansowanie świetlicy-ogrzewanie gazem.	3 000,00	2 462,46	18 635,65	537,54
	Zakup kamer na terenie świetlicy	3 654,43	3 654,43		0,00



	i wokół tego obiektu.				
	Na poczet realizacji koła gospodyń.	500,00	478,62		21,38
	Zakup regału kuchennego i stołu do kuchni	2 000,00	2 000,00		0,00
	Zagospodarowanie zaplecza w szafki	1 000,00	1 000,00		0,00
	Pulpit pod komputery	4 000,00	3 985,32		14,68
	Zakup tuj do posadzenia przy świetlicy wiejskiej	996,35	996,00		0,35
Rymki	Zakup wiaty przystankowej.	4 000,00	4 000,00	13 965,82	0,00
	Paliwo, konserwacja, akcesoria do wykaszarki.	1 000,00	987,44		12,56
	Środki do odnowienia altany.	1 000,00	1 000,00		0,00
	Propagowanie idei spotkań i kultury fizycznej w Rymkach	465,82	460,66		5,16
	Utrzymanie terenów użyteczności publicznej.	7 500,00	7 500,00		0,00
Sajzy	Zagospodarowanie miejsca wypoczynku mieszkańców na działce gminnej nad jeziorem nr dz. 51/5	3 000,00	2 720,88	13 223,89	279,12
	Budowa pomostu w miejsc. Sajzy (wykonanie operatu wodno-prawnego)	3 500,00	2 547,00		953,00
	Remont drogi ul. Mazurska w m. Sajzy	2 723,89	2 706,00		17,89
	Oznakowanie ulic we wsi Sajzy	4 000,00	3 377,23		622,77
Sędki	Propagowanie wśród mieszkańców tradycji i kultury wsi.	616,68	518,43	13 616,68	98,25



	Utrzymanie obszarów zielonych na terenie sołectwa.	3 000,00	3 000,00		0,00
	Remont drogi do nr 1B, 1, 1C.	5 000,00	4 988,88		11,12
	Zabezpieczenie drogi nad rzeką dla nr 1B, 1, 1C.	5 000,00	4 992,00		8,00
Siedliska	Wykonanie, urządzenie oraz wyposażenie aneksu kuchennego w świetlicy wiejskiej	12 957,64	12 957,64	36 005,64	0,00
	Konserwacja oraz przeglądy placu zabaw.	1 000,00	1 000,00		0,00
	Zakup wraz z montażem dwóch tablic ogłoszeniowych.	2 460,00	2 460,00		0,00
	Zakup wraz z montażem dwóch tablic z planem miejscowości.	6 000,00	5 400,00		600,00
	Oznakowanie miejscowości tabliczkami z numerami domów i nazwami ulic.	3 000,00	2 239,64		760,36
	Budowa pomostu w miejsc. Siedliska (sporządzenie operatu wodnoprawnego)	2 588,00	2 588,00		0,00
	Koszenie boiska oraz plaży wiejskiej.	5 000,00	5 000,00		0,00
	Zakup wraz z montażem bramy do ogrodzenia na boisku gminnym.	3 000,00	3 000,00		0,00
Sordachy	Utrzymanie obszarów zielonych.	1 001,88	1 000,00	12 001,88	1,88
	Konserwacja i zakup paliwa do kosiarki.	1 000,00	994,48		5,52
	Dowiezienie piasku na plażę w Sordachach.	1 500,00	1 495,68		4,32



	Zagospodarowanie części skrzyżowania w miejscowości Sordachy.	2 000,00	2 000,00		0,00
	Naprawa drogi Sordachy Koziki.	6 500,00	6 445,20		54,80
Straduny	Organizacja rękodzieł i produktów regionalnych.	2 000,00	1 490,65	43 643,20	509,35
	Pielęgnacja terenów zieleni i zadrzewień użyteczności publicznej.	10 000,00	10 000,00		0,00
	Zakup dla Ochotniczej Straży Pożarnej deski medycznej i torby.	6 000,00	5 983,65		16,35
	Zakup tablicy informacyjnej z postawieniem przy ul. Słonecznej.	1 500,00	1 230,00		270,00
	Zakup tablicy planu miejscowości Straduny.	3 000,00	2 900,00		100,00
	Naprawa i utwardzenie ulic Słoneczna i Świerczewskiego.	10 000,00	9 950,70		49,30
	Wyrównanie powierzchni placu zabaw i zagospodarowanie działki rekreacyjnej przy ul. Nadrzecznej.	5 143,20	5 142,90		0,30
	Konserwacja i przeglądy placów zabaw.	2 000,00	2 000,00		0,00
	Zatrudnienie instruktora fitness do domu kultury.	4 000,00	3 999,84		0,16
Suczki	Organizacja warsztatów kulinarnych.	600,00	0,00	13 092,96	600,00
	Utrzymanie obszarów	2 000,00	2 000,00		0,00



	zielonych.				
	Naprawa dróg na terenie sołectwa.	10 492,96	10 098,30		394,66
Szarejki	Zakup wraz z montażem tablicy ogłoszeniowej oraz tabliczek z numerami domów.	3 500,00	2 099,87	12 220,10	1400,13
	Integracja i popularyzacja idei sportu wśród dzieci i młodzieży.	700,00	0,00		700,00
	Zakup wraz z wbudowaniem tłucznia na drogi gminne w sołectwie.	4 000,00	3 954,70		45,30
	Utrzymanie terenów zielonych na obszarze sołectwa.	4 020,10	4 020,10		0,00
Szarek	Utrzymanie terenów zielonych.	3 000,00	3 000,00	12 394,67	0,00
	Zakup materiałów i wykonanie wiaty (altany) o wymiarach 4x4 m drewnianej z ławkami i stołami wewnątrz.	8 400,00	8 400,00		0,00
	Zakup piłek, akcesoriów sportowych dla mieszkańców sołectwa Szarek.	994,67	584,2		410,47
Śniepie	Naprawa dróg w sołectwie.	6 645,15	6 626,99	9 645,15	18,16
	Szerzenie idei sportu i kultury fizycznej wśród mieszkańców.	500,00	0,00		500,00
	Utrzymanie obszarów zielonych na terenie sołectwa.	2 500,00	2 500,00		0,00
Talusy	Wiata na plac zabaw.	5 500,41	5 500,41	15 973,41	0,00
	Kosze na śmieci 2 szt.	500,00	332,00		168,00
	Sadzonki drzew ozdobnych.	1 000,00	974,69		25,31
	Przeeglądy placu zabaw.	973,00	973,00		0,00
	Utrzymanie terenów zielonych	8 000,00	8 000,00		0,00
Woszczele	Organizacja turnieju piłki	2 000,00	2 000,00	27 931,65	0,00



	siatkowej.				
	Wykonanie wieńca dożynkowego na obchody gminnych dożynek.	1 000,00	912,43		87,57
	Konserwacja sprzętu koszącego oraz zakup paliwa.	1 000,00	998,17		1,83
	Zaopatrzenie świetlicy wiejskiej w niezbędne materiały.	1 000,00	831,00		169,00
	Zagospodarowanie terenów zielonych, upiększenie wsi Woszczele.	22 931,65	22 931,65		0,00
Ełk Osada	Remont i wyrównanie dróg na terenie sołectwa z dowiezieniem i wbudowaniem kruszywa (mieszanki drogowej).	14 882,33	14 686,20	14 882,33	196,13
Szosa Bajtkowska	Utrzymanie obszarów zielonych.	2 000,00	2 000,00	17 326,35	0,00
	Organizacja warsztatów kulinarnych oraz plecenia wieńców dożynkowych.	500,00	0,00		500,00
	Zagospodarowanie działki gminnej z przeznaczeniem na boisko (przygotowanie terenu i zakup bramek).	14 826,35	14 823,52		2,83
		<b>954 345,84</b>	<b>906 326,39</b>	<b>954 345,84</b>	<b>48019,45</b>



## 3. OCHRONA ZDROWIA

### 3.1 GMINNA PRZYCHODNIA ZDROWIA

W trosce o zdrowie mieszkańców Wójt Tomasz Osewski podpisał umowę z Elckim Centrum Zdrowia Elckmed, na świadczenie usług pacjentom z naszej gminy. W 2018 roku w placówce medycznej można było skorzystać z bezpłatnych usług sześciu poradni: kardiologicznej, ginekologiczno-położniczej, neurologicznej, pulmonologicznej, endokrynologicznej i reumatologicznej.. Gminna przychodnia zdrowia funkcjonuje w byłym budynku Wojskowej Komisji Uzupelnień w Elku – ul. Mickiewicza 40.

Harmonogram pracy lekarzy specjalistów w danym miesiącu był przedstawiany na gminnej stronie internetowej: [elk.gmina.pl](http://elk.gmina.pl).

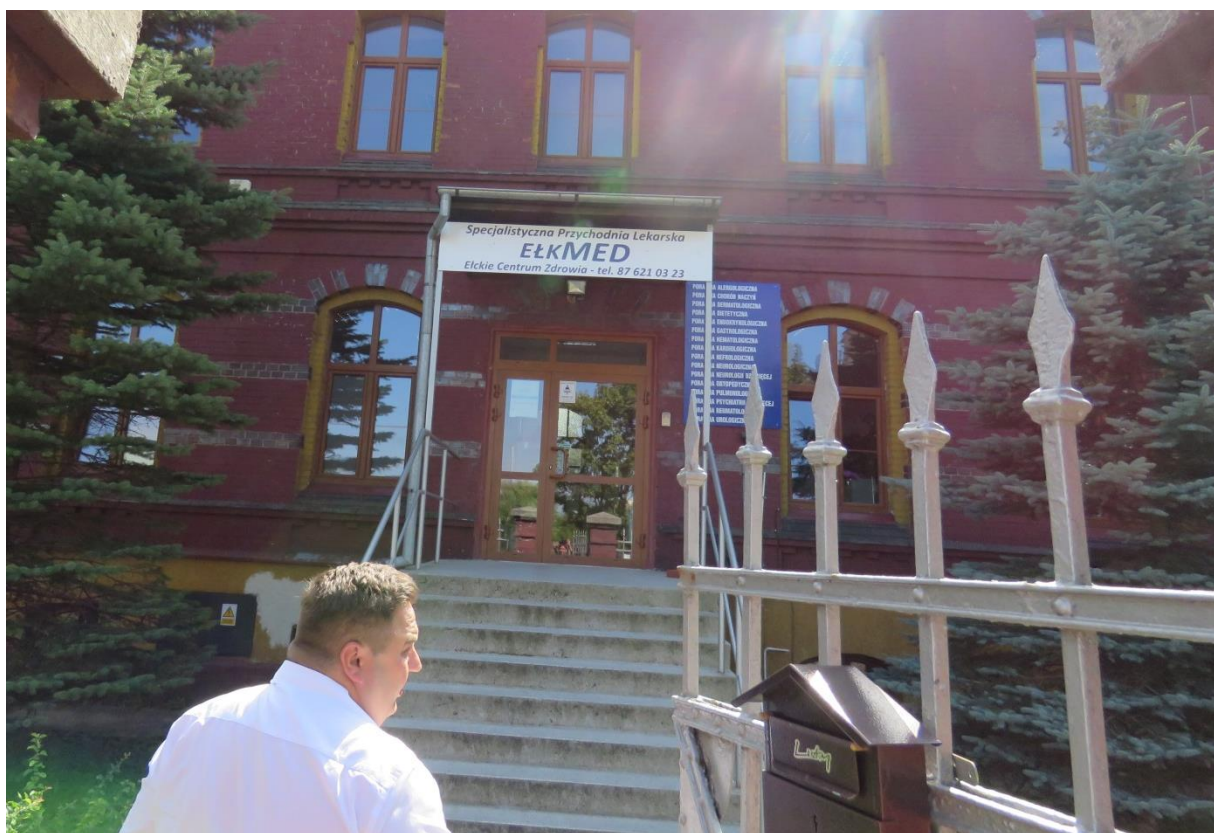



### 3.2 PUNKT STOMATOLOGICZNY

W listopadzie 2018 r. w ramach realizacji projektu programu profilaktycznej opieki stomatologicznej „Poprawa dostępności do świadczeń stomatologicznych dla dzieci i młodzieży z terenu Gminy Ełk w 2018 r.” w Szkole Podstawowej im. ks. Jana Twardowskiego w Woszczelach został uruchomiony gabinet stomatologiczny.

W ramach programu gmina otrzymała z Ministerstwa Zdrowia środki w wysokości 114.170,00 zł na uruchomienie i wyposażenie gabinetu stomatologicznego oraz 5.000,00 zł na realizację projektu edukacyjnego, dotyczącego higieny jamy ustnej. Razem otrzymana kwota wyniosła 119.170,00 zł. Zawarto umowę z lekarzem stomatologiem, który w uruchomionym gabinecie na podstawie umowy z Narodowym Funduszem Zdrowia prowadzi działalność leczniczą.

Głównym celem programu jest zwiększenie dostępności dzieci i młodzieży do świadczeń stomatologicznych udzielanych w gabinecie stomatologicznym w szkole publicznej, objęcie jak najliczniejszej grupy dzieci i młodzieży efektywną opieką stomatologiczną oraz działaniami edukacyjnymi w zakresie zdrowia jamy ustnej.

Adresatami programu są dzieci z Gminy Ełk w wieku przedszkolnym, uczniowie szkół podstawowych ze szkół w Chełchach, Mrozach Wielkich, Rękusach i Woszczelach. Razem około 412 uczniów oraz 150 rodziców.

Po przeprowadzeniu badań lekarz stomatolog wyodrębnia grupę dzieci tzw. „podwyższonego ryzyka próchnicy”, wskazuje techniki fluoryzacji, metody szczotkowania zębów oraz sposoby oświaty zdrowotnej (higiena, prawidłowe odżywianie). Uczniowie ze zdiagnozowanymi problemami stomatologicznymi zostaną objęci leczeniem.

### 3.3 GMINNE PROGRAMY ZDROWOTNE

W 2018 roku realizowany był Gminny Program Ochrony i Promocji Zdrowia Gminy Ełk na lata 2008 – 2018 przyjęty Uchwałą Rady Gminy Ełk nr XXXIV. Świadczenia zdrowotne z zakresu profilaktyki prozdrowotnej realizowane były





poprzez szczepienie dziewcząt urodzonych w 2002 roku szczepionką czterowalentną przeciwko zakażeniom wirusem brodawczaka ludzkiego HPV typu 6, 11, 16 i 18.

Finanse na realizację programu pochodziły ze środków budżetu gminy. Koszt całkowity realizacji zadania to 14.753,00 zł.

Ponadto na terenie gminy zrealizowano następujące programy zdrowotne:

- Gminny Program Rozwiązywania Problemów Alkoholowych – 108.916,78 zł (kwota przeznaczona ze środków gminy), z programu skorzystało ok. 300 osób,
- Gminny Program Przeciwdziałania Narkomanii – 7.000,00 zł (kwota przeznaczona ze środków gminy), z programu skorzystało około 50 osób .

Na dzień 1 stycznia 2018 r. 31 podmiotów posiadało zezwolenie na sprzedaż napojów alkoholowych, a na dzień 31 grudnia 2018 r. – 35 podmiotów.

Z tzw. funduszu korkowego (środków uzyskanych przez gminę z tytułu udzielonych zezwoleń na sprzedaż alkoholu), w 2018 r. sfinansowane zostały następujące wydatki:

- Gminna Komisja Rozwiązywania Problemów Alkoholowych:
  - ▶ wynagrodzenie członków Komisji 31.000,00 zł,
  - ▶ wynagrodzenie biegłych sądowych (psycholog i psychiatra) za sporządzenie pisemnej opinii w przedmiocie uzależnienia od alkoholu 8.600,00 zł,
  - ▶ opłata stała sądowa 2.000,00 zł,
  - ▶ zaliczka do sądu, jako pokrycie kosztów przeprowadzenia badań przez biegłych sądowych w przedmiocie uzależnienia od alkoholu 2.700,00 zł.
- Punkt Konsultacyjny dla Osób Uzależnionych oraz Dotkniętych Przemocą w Rodzinie – udzielanie porad prawnych, psychologicznych i terapeutycznych mieszkańcom Gminy Ełk - wynagrodzenie konsultantów 6.000,00 zł.
- Pozalekcyjne zajęcia sportowe dla dzieci i młodzieży szkolnej z elementami profilaktyki uzależnień 6.000,00 zł.



- Wypoczynek zimowy i letni dzieci i młodzieży szkolnej z zajęciami dotyczącymi profilaktyki uzależnień, pochodzącymi z rodzin z problemem alkoholowym i dotkniętych przemocą 30.000,00 zł.
- Spektakle profilaktyczne, warsztaty dla młodzieży szkolnej 4.000,00 zł.
- Uczestnictwo w ogólnopolskich kampaniach społecznych oraz organizowanie lokalnych społecznych kampanii edukacyjnych dotyczących profilaktyki i rozwiązywania problemów alkoholowych 17.000,00 zł.
- Udział Koordynatora Gminnego Programu Profilaktyki i Rozwiązywania Problemów Alkoholowych oraz członków Gminnej Komisji Rozwiązywania Problemów Alkoholowych w naradach, szkoleniach, konferencjach i warsztatach 5.700,00 zł.

W 2018 roku do Gminnej Komisji Rozwiązywania Problemów Alkoholowych wpłynęło 28 wniosków o przymusowe leczenie od alkoholu, z czego 2 wnioski były w rodzinach, które zostały objęte procedurą Niebieskiej Karty.

## 4. DROGI, DZIAŁALNOŚĆ INWESTYCYJNA I POZYSKIWANIE ŚRODKÓW ZEWNĘTRZNYCH

### 4.1. DROGI GMINNE

Gmina Ełk zarządza siecią dróg, których łączna długość wynosi 417,5 km, z czego 160,65 km stanowią drogi publiczne, a 256,93 są to drogi wewnętrzne. Drogi publiczne są to drogi utwardzone, o różnej nawierzchni. Szczegółowe zestawienie nawierzchni dróg przedstawia wykres poniżej.



## Zestawienie powierzchni dróg gminnych w 2018 r.

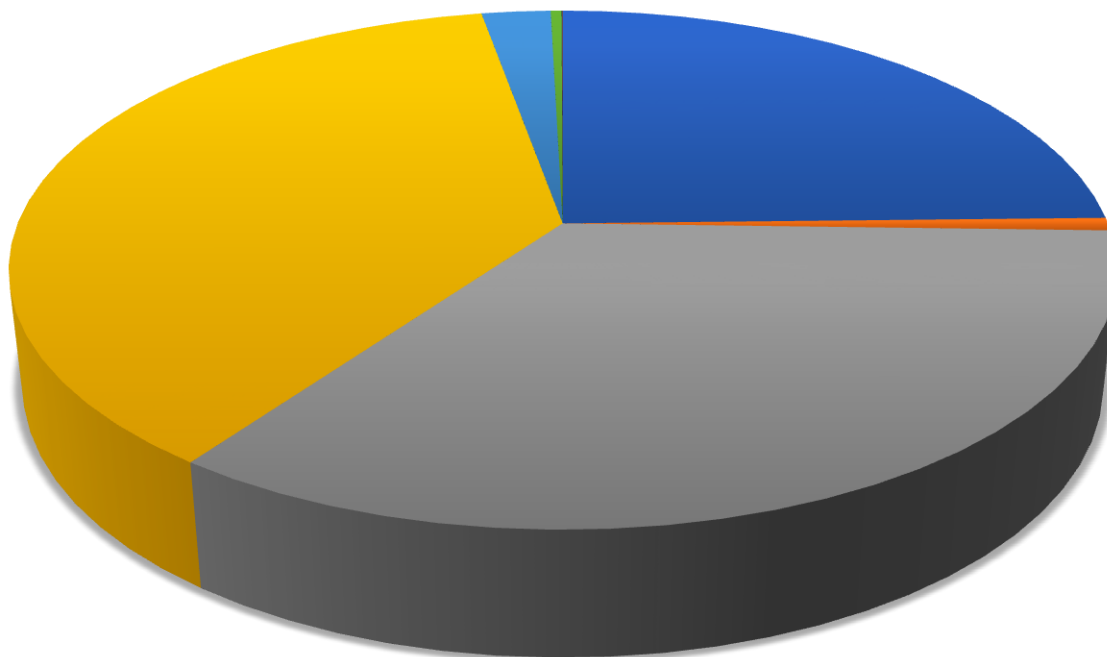

■ 39,596km bitumiczna	■ 1,276km kostka betonowa	■ 55,366km żwirowa
■ 59,900km gruntowa	■ 3,849km brukowcowa	■ 0,608km prefabrykaty betonowe
■ 0,030km kostka kamienna	■ 0,027km drewniana	

Przy drogach gminnych posiadamy 19 882 m<sup>2</sup> chodników.





## 4.2 INWESTYCJE NA TERENIE GMINY EŁK

W 2018 roku zrealizowano 19 inwestycji, w tym 14 dotyczących przebudowy dróg gminnych, 2 inwestycje dotyczyły budowy chodnika, 2 inwestycje dotyczyły budowy sieci wodociągowej i 1 inwestycja, która polegała na wybudowaniu drewnianej sceny w miejscowości Nowa Wieś Ełcka. Szczegółowy wykaz inwestycji zrealizowanych w 2018 roku przedstawia tabela.

Lp.	Nazwa inwestycji	Wartość inwestycji
1.	„Poprawa komunikacji zbiorowej na terenie Gminy Ełk” Przebudowa drogi gminnej nr 177035N w zakresie budowy zatoki autobusowej w m. Lega, gm. Ełk	53 381,50 zł
2.	„Poprawa komunikacji zbiorowej na terenie Gminy Ełk” Przebudowa drogi gminnej nr 177035N w zakresie budowy zatoki autobusowej w m. Sędki, gm. Ełk	48 313,58 zł
3.	„Poprawa komunikacji zbiorowej na terenie Gminy Ełk” Przebudowa drogi gminnej Barany- Nowa Wieś Ełcka	2 115 198,25 zł
4.	„Poprawa komunikacji zbiorowej na terenie Gminy Ełk” Przebudowa drogi Ełk-Szeligi-Buczki.	2 994 263,99 zł
5.	„Poprawa komunikacji zbiorowej na terenie Gminy Ełk” Budowa chodnika w miejscowości Barany do granicy miasta Etap I i II	255 540,44 zł
6.	Poprawa komunikacji zbiorowej na terenie Gminy Ełk „Przebudowa drogi gminnej nr 177017N w zakresie budowy chodnika i zatoki autobusowej w miejscowości Barany”.	328 256,24 zł



7.	„Poprawa komunikacji zbiorowej na terenie Gminy Ełk” Przebudowa drogi gminnej nr 177034N w m. Chełchy w zakresie przebudowy nawierzchni pętli autobusowej gm. Ełk	114 858,70 zł
8.	Przebudowa drogi gminnej nr 268N w m. Regiel	60 534,28 zł
9.	Budowa sieci wodociągowej w m. Sajzy	218 159,65
10.	Budowa sieci wodociągowej na trasie Barany – Nowa Wieś Ełcka	239 239,96 zł
11.	Przebudowa ul. Lipowej w m. Nowa Wieś Ełcka	1 056 501,56 zł
12.	Przebudowa drogi gminnej w m. Buczki	148 785,74
13.	Przebudowa drogi gminnej nr 515N w Mrozach Wielkich	68 093,80 zł
14.	Przebudowa drogi gminnej w m. Talusy	612 700,16 zł
15.	Przebudowa drogi gminnej nr 177034N w m. Chełchy	465 857,65 zł
16.	Budowa chodnika w m. Rymki	49 997,28 zł
17.	Przebudowa drogi gminnej w m. Regielnica – remont nawierzchni drogi	110 520,65 zł
18.	Przebudowa dróg gminnych nr 11777007N; nr 177006N oraz odcinka drogi na działce nr 111 w m. Oracze, Gmina Ełk	1 873 255,46
19.	Wybudowanie drewnianej sceny w Nowej Wsi Ełckiej	8 344,40 zł
<b>Łączna wartość inwestycji zrealizowanych w 2018 roku</b>		<b>10 706 944,59 zł</b>

### 4.3. ŚRODKI FINANSOWE ZEWNĘTRZNE



W 2018 roku realizowanych było 20 projektów współfinansowanych ze środków zewnętrznych, z czego 8 projektów pochodziło z Regionalnego Programu Operacyjnego Województwa Warmińsko-Mazurskiego na lata 2014–2020 (UE), 3 projekty z Europejskiego Funduszu Rolnego na rzecz Rozwoju Obszarów Wiejskich, 1 projekt współfinansowany przez Ministerstwo Sportu i Turystyki, 1 z Rządowego Programu na Rzecz Rozwoju oraz Konkurencyjności Regionów Poprzez Wsparcie Lokalnej Infrastruktury Drogowej, 2 projekty współfinansowane przez Program Współpracy Interreg V-A Litwa-Polska na lata 2014-2020 współfinansowanego ze środków Europejskiego Funduszu Rozwoju Regionalnego oraz po 1 projekcie, których współfinansowania pochodzą z programów „Legalna Kultura środki z POIŚ, Ministerstwo Sprawiedliwości Fundusz Sprawiedliwości dla Ochotniczych Straży Pożarnych, Współpraca z Powiatem Ełckim, Małe Granty Sołeckie Marszałka Województwa Warmińsko-Mazurskiego” w 2018 r. Wartość wkładu własnego gminy w realizowanych projektach wynosi 8.661.616,00 zł, natomiast wartość dofinansowania wynosi 16 934 288,10 zł.

Nie bez znaczenia jest poprawa współpracy pomiędzy poszczególnymi jednostkami samorządu terytorialnego. W trosce o bezpieczeństwo mieszkańców Gminy Ełk, po wieloletnich staraniach społeczności lokalnej i Wójta Gminy Ełk, w 2018 roku, dzięki porozumieniu trzech samorządów: Gminy Ełk, Powiatu Ełckiego oraz Województwa Warmińsko-Mazurskiego, zostało wybudowane przejście pieszo-rowerowe pod wiaduktem kolejowym zlokalizowanym na granicy Siedlisk i Ełku. Koszt inwestycji wyniósł 2,4 mln złotych, z czego ponad 1 mln złotych to koszt, który poniosła Gmina Ełk.





## 5. GOSPODARKA MIESZKANIOWA I KOMUNALNA

Mienie komunalne służy wykonywaniu obowiązków nałożonych na gminę i stanowi bazę materialną, przy pomocy której gmina realizuje swoje zadania. Majątek własny Gminy Ełk stanowią grunty, budynki, budowle, pozostałe środki trwałe oraz inne prawa majątkowe.

### 5.1 . GRUNTY

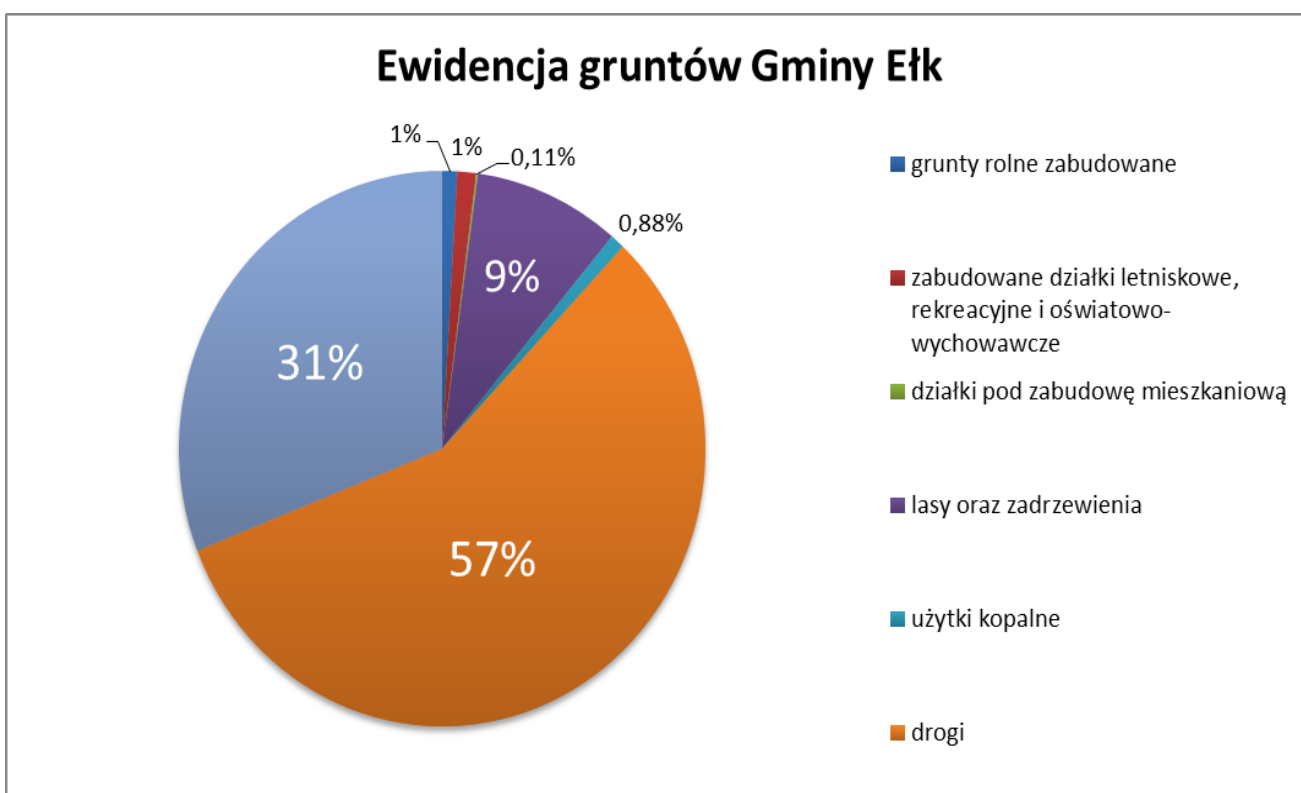

Na dzień 31 grudnia 2018 r. Gmina Ełk posiadała 916,1499 ha gruntów tworzących zasób mienia komunalnego. Z posiadanej liczby gruntów można wyodrębnić dwie zasadnicze grupy:

- grunty przysparzające gminie dochodów,
- grunty wymagające nakładów.





Do grupy pierwszej należy zaliczyć tereny przeznaczone w miejscowych planach zagospodarowania przestrzennego na cele infrastruktury oraz zabudowy. Drugą grupę stanowią drogi, rowy, nieużytki, boiska itp.

Struktura rodzajowa posiadanych gruntów przedstawia się następująco:

- grunty rolne zabudowane – 8,3821 ha,
- zabudowane działki letniskowe, rekreacyjne i oświatowo-wychowawcze - 10,5734 ha,
- działki przeznaczone pod zabudowę mieszkaniową - 0,9903 ha,
- lasy oraz zadrzewienia - 82,2495 ha,
- użytki kopalne - 8,0760 ha,
- drogi - 522,0594 ha,
- pozostałe grunty - 283,8192 ha.

Wartość inwentarzowa gruntów wynosiła 12.173.675,39 zł.

## 5.2. BUDYNKI I MIESZKANIOWY ZASÓB GMINY EŁK

Gmina Ełk posiada budynki stanowiące składnik mienia wykorzystywane jako:

- Budynki mieszkalne socjalne - 2 szt. (Bajtkowo 10, Mostoły 11).
- Budynki gospodarcze - 7 szt. (Bajtkowo 10, Bartosze 12A, Mostoły 11 Rożyńsk 17, Rożyńsk 45, Straduny ul. Nadrzeczna 17, Chojniak – po hydroforni).
- Pomieszczenia gospodarcze w budynkach wspólnoty - 8 szt. (Bartosze, Chelchy, Nowa Wieś Ełcka, Rożyńsk, Rymki, Straduny).
- Lokale użytkowe w budynkach wspólnot/spółdzielni: - 8 szt. Nowa Wieś Ełcka: ul. Małeckich 4/9, ul. Kościuszki 6 – 2 szt., Regielnica 1/8, Rożyńsk 45, Straduny ul. Nadrzeczna 17- 2 szt., Woszczele ul. Zielona 7).
- Lokale pod świetlicę: 2 szt. (Moldzie 50/4, Mostoły 11/11).



- Budynki świetlic: 9 szt. (Barany ul. Wrzosowa 2, Kałęczyny 10A, Lega 5A, Mrozy Wielkie 23A, Regiel 12, Regielnica, Siedliska, Woszczele ul. Dębowa 4, Ruska Wieś 5A).
- Budynki remiz OSP: 6 szt. (Mostoły 7B, Nowa Wieś Ełcka ul. Ełcka 18, Rożyńsk 9A, Straduny ul. Mickiewicza 4, Chełchy 28A, Woszczele ul. Zielona 9B).
- Budynek użyteczności publicznej: Ełk, ul. Kościuszki 28A - 1 szt.

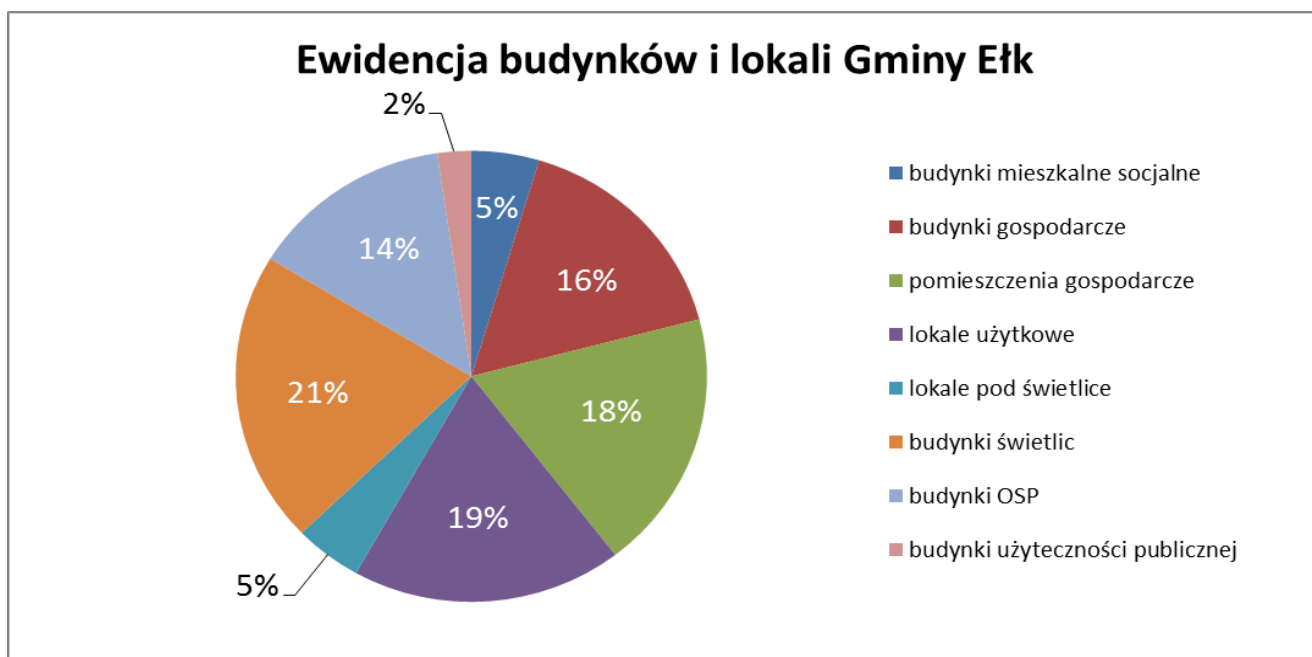

Wartość inwentarzowa budynków wynosi 13.545.146,93 zł.

W skład mieszkaniowego zasobu Gminy Ełk wchodzi dwa budynki mieszkalne z 17 lokalami socjalnymi o łącznej powierzchni 602,04 m<sup>2</sup> i 15 lokali mieszkalnych położonych w budynkach wspólnot mieszkaniowych o łącznej powierzchni użytkowej 791,07 m<sup>2</sup>.

Stan techniczny budynków należących do zasobu gminy Ełk uzależniony jest od wieku budynków, ich utrzymania oraz przeprowadzanych w przeszłości remontów.

### 5.3 GOSPODAROWANIE MIENIEM KOMUNALNYM GMINY EŁK

Gospodarowanie nieruchomościami stanowiącymi własność jednostek samorządu terytorialnego uregulowano w ustawie o gospodarce nieruchomościami



(t.j. Dz.U. 2018 poz. 2204 ze zm.). W szczególności nieruchomości mogą być przedmiotem sprzedaży, zamiany i zrzeczenia się, oddania w użytkowanie wieczyste, w najem lub dzierżawę, użyczenia, oddania w trwałe zarząd, a także mogą być obciążane ograniczonymi prawami rzeczowymi, wnoszone jako wkłady niepieniężne (aporty) do spółek. Gmina Ełk w 2018 roku dokonała następujących działań w zakresie gospodarowania mieniem:

■ **Zwiększenie zasobu nieruchomości:**

Zwiększenie zasobu gminy w roku 2018 następowało w drodze umów cywilnoprawnych oraz decyzji administracyjnych. Gmina Ełk powiększyła zasób mienia komunalnego o następujące nieruchomości:

▶ **nabyte w drodze komunalizacji:**

- obręb Mrozy Wielkie: dz. nr 310/1 o pow. 0,9014 ha

- obręb Borki: dz. nr 34/2 o pow. 1,2500 ha, stanowiące drogi,

▶ **nabyte w drodze zamiany nieruchomości:**

- obręb Mrozy Wielkie: dz. nr 45/2 o pow. 0,1423 ha i 46/2 o pow. 0,1425 ha (+ 0,0002 ha)

▶ **nabyte odpłatnie :**

- obręb Bajtkowo: dz. nr 97/12 o pow. 0,0122 ha,

- obręb Przytuły: dz. nr 134/8 o pow. 0,0130 ha,

- obręb Rękusy: dz. 71/4 o pow. 0,3483 ha,

- obręb Bartosze: dz. nr 125/68 o pow. 0,0132 ha.

▶ **nabyte nieodpłatnie:**

- obręb Nowa Wieś Ełcka: dz. nr 266/19 o pow. 0,8114 ha

Łącznie do zasobu w ciągu roku przybyło 3,3497 ha gruntów.

■ **Trwałe rozdysponowanie nieruchomości:**

Gmina Ełk zmniejszyła w 2018 r. zasób mienia komunalnego o następujące nieruchomości, stosując odpowiednio działania:



■ Sprzedaż w formie przetargowej:

- ▶ obręb Bartosze: dz. nr 125/38, 125/35, 125/30, 125/54, 125/37, 125/53, 125/55, 125/32, 125/34, 125/66, 125/31, 125/65 o łącznej pow. 1,4238 ha,
- ▶ obręb Szeligi-Buczki: dz. nr 67/64, 67/42, 67/43, 67/59, 51/8, 67/60, 67/48, 67/44, 57/6, 67/62, 67/54 o łącznej pow. 2,8296 ha,
- ▶ obręb Ełk 2 (Konieczki) dz. nr 2861/5-2861/18, 2861/20 o łącznej pow. 7,6742 ha,
- ▶ obręb Straduny: dz. nr 590/9, 590/13, 590/11 o łącznej pow. 0,4024 ha,
- ▶ obręb Barany: dz. nr 290/33, 290/36, 290/35, 290/38 o łącznej powierzchni 0,9548 ha,
- ▶ obręb Przykopka: dz. nr 707/9 o pow. 0,3192 ha.

■ sprzedaż w formie bezprzetargowej:

- ▶ obręb Bajtkowo; dz. nr 98/1 o pow. 0,0388ha,
- ▶ obręb Małkinie: dz. nr 71/24 o pow. 0,0524 ha.

■ nieodpłatne przekazanie na rzecz Zakładu Usług Gminnych Gmina Ełk Spółka z o.o. działek zabudowanych m. in. instalacjami i urządzeniami oczyszczalni ścieków:

- ▶ obręb Sędko (Lega): dz. nr 23/225 o pow. 0,2086 ha, 23/70 o pow. 0,0400 ha,
- ▶ obręb Chełchy: dz. nr 4/12 o pow. 0,5106 ha, 4/16 o pow. 0,2535 ha,
- ▶ obręb Chrzanowo: dz. nr 105/67 o pow. 2,0483 ha.

Na koniec 2018 r. dochody Gminy Ełk z tytułu sprzedaży nieruchomości wyniosły 8 432 317,26 zł,

■ Czasowe rozdysponowanie nieruchomości

▶ dzierżawa nieruchomości

Grunty rolne oczekujące na opracowania planów zagospodarowania przestrzennego w latach przyszłych są rozdysponowane czasowo w formie dzierżawy na zasadach umów krótkoterminowych, z możliwością kontynuacji dzierżawy w następnych latach.



Stawki czynszów dzierżawnych określono w zarządzeniu nr 501/2016 Wójta Gminy Elk, z dn. 15 listopada 2016 r. w sprawie ustalenia stawek czynszu dzierżawnego za dzierżawę gruntów będących własnością Gminy Elk i przedstawiają się one zgodnie z poniższą tabelą.

L.p.	przeznaczenie dzierżawionego gruntu	stawka czynszu	wysokość czynszu / płatność czynszu
1.	na cele rolnicze: grunty orne, użytki zielone, wodne i nieużytki, ogrody przydomowe		
	do 0,30 ha	100,00 zł	rocznie/rocznie
	od 0,31 ha – 0,50 ha	150,00 zł	rocznie/rocznie
	powyżej 0,50 ha a) dla gruntów ornich czynsz dzierżawny wynosi równowartość: kl. IIIa - 5,0 q/ha kl. IIIb - 4,5 q/ha kl. IVa - 4,0 q/ha kl. IVb - 3,5 q/ha kl. V - 2,7 q/ha kl. VI - 2,5 q/ha b) dla użytków zielonych czynsz dzierżawny wynosi równowartość: kl. III - 4,0 q/ha kl. IV - 3,5 q/ha kl. V - 2,5 q/ha kl. VI - 2,0 q/ha wody i nieużytki - 1,5 q/ha	równowartość q żyta wg cen przyjętych do wymiaru podatku rolnego za dany rok podatkowy przy stawkach szacunkowych za 1ha	rocznie/rocznie
2.	na cele nierolnicze	0,40 zł/m <sup>2</sup> + podatek VAT	rocznie/rocznie
3.	grunty leżące nad jeziorami i ogólnodostępnymi boiskami	0,40 zł/m <sup>2</sup> + podatek VAT	rocznie/rocznie
4.	na ustawienie tablic reklamowych	200,00 zł + podatek VAT	miesięcznie/rocznie

Wdzierżawiono ogółem 38,2013 ha gruntów dla 21 dzierżawców.



Na koniec 2018 r. dochody Gminy Ełk z tytułu dzierżawy nieruchomości wyniosły 36 450,55 zł.

► użyczenie nieruchomości

Zgodnie z Kodeksem cywilnym przez umowę użyczenia użyczający zobowiązuje się zezwolić biorącemu, przez czas oznaczony lub nie oznaczony, na bezpłatne używanie oddanej mu w tym celu rzeczy. W 2018 roku obowiązywały dwie umowy użyczenia przekazane na cele statutowe tj.:

- obręb Szeligi- Buczki cz. dz. 67/1 o pow. 0,8207 ha na rzecz Stowarzyszenia Inicjatywy Wiejskiej Szeligi,
- obręb Szeligi- Buczki cz. dz. nr 60/9 o pow. 0,10 ha na rzecz Ochotniczej Straży Pożarnej Jednostka Ratownictwa Wodnego w Szeligach.

► użytkowanie wieczyste

W użytkowaniu wieczystym na dzień 31 grudnia 2018 r. znajduje się 16,8363 ha gruntów. W gminnym rejestrze na koniec 2018 roku widniało 92 użytkowników wieczystych. Roczny dochód do budżetu z tego tytułu wynosi 61 103,90 zł.

► najem lokali i pomieszczeń

Na koniec 2018 roku obowiązywało 15 umów najmu lokali komunalnych, które zawarto w poprzednich latach na czas nieoznaczony. Umowy dotyczyły lokali mieszkalnych położonych w: Woszczelach przy ul. Zielonej 7, Bartoszech 25- trzy lokale, Chełchach 3- dwa lokale, Nowej Wsi Ełckiej, ul. Małeckich 4- pięć lokali, Rymkach 8/1, Stradunach przy ul. Kajki 9- dwa lokale. Łączna powierzchnia wynajmu wyniosła 648,47 m<sup>2</sup>.

Umowy na czas określony tj. na okres dwóch lat, zawierano w przypadku lokali socjalnych i pomieszczeń gospodarczych przynależnych do tych lokali. W roku 2018 wynajęto osiem lokali znajdujących się w budynku socjalnym położonym pod adresem Bajtkowo 10 i pięć pomieszczeń gospodarczych położonych przy tym budynku. Wynajęto również dziewięć lokali usytuowanych w budynku socjalnym



położonym pod adresem Mostoły 11. Wolne lokale socjalne przekazywane były do wynajmu kolejnym wnioskodawcom. Łączna powierzchnia wynajmu wyniosła: 676,67 m<sup>2</sup> w tym pomieszczenia gospodarcze: 51,55 m<sup>2</sup>.

Gmina w poprzednich latach zawarła również umowy najmu lokali użytkowych, które obowiązywały w roku 2018. Celami umów było przede wszystkim prowadzenie opieki zdrowotnej i stomatologicznej. Umowy dotyczyły lokali położonych pod adresem: Straduny ul. Nadrzeczna 17 – dwa lokale, Nowa Wieś Ełcka ul. Kościuszki 6- dwa lokale, Woszczele ul. Zielona 11 i Rożyńsk 45. Łączna powierzchnia wynajmu wyniosła: 347,17 m<sup>2</sup>.

## 6. PLANOWANIE PRZESTRZENNE

W 2018 r. miejscowymi planami zagospodarowania przestrzennego objętych było 4,4 % powierzchni gminy.

W 2018 r. wydano 48 decyzji o ustaleniu lokalizacji inwestycji celu publicznego. Inwestycje te dotyczyły:

- Budowa sieci elektroenergetycznych, wodociągowych i kanalizacji sanitarnej;
- Budowa stacji bazowych telefonii komórkowych;
- Rozbudowa szkoły;
- Budowa siłowni zewnętrznych.

Rok	Ilość decyzji o ustaleniu lokalizacji inwestycji celu publicznego
2018	48



2017	28
2016	24
2015	12

Przeciętny czas oczekiwania na decyzję o lokalizacji celu publicznego – na dzień 1 stycznia 2018 r. 67 dni, a na dzień 31 grudnia 2018 r. 74 dni .

W 2018 roku wydano 391 decyzji o warunkach zabudowy, w tym 2 decyzje dotyczących zabudowy mieszkaniowej wielorodzinnej, 385 decyzji dotyczących zabudowy mieszkaniowej jednorodzinnej oraz 2 decyzje dotyczących zabudowy usługowej.

<b>Rok</b>	<b>Ilość decyzji o warunkach zabudowy</b>
2018	391
2017	325
2016	341
2015	240

Przeciętny czas oczekiwania na decyzję o warunkach zabudowy – na dzień 1 stycznia 2018 r. 78 dni, a na dzień 31 grudnia 2018 r. 82 dni.

1,1 % decyzji (o warunkach zabudowy i celu publicznego) wydanych przez wójta zostało zaskarżonych do samorządowego kolegium odwoławczego, które uchyliło 0,6 % zaskarżonych decyzji.



## 7. OCHRONA ŚRODOWISKA

Uchwałą nr LXX/472/2018 Rady Gminy Ełk z dnia 31 sierpnia 2018 r. przyjęty został dokument pn.: „Program Ochrony Środowiska dla Gminy Ełk na lata 2018 – 2021, z perspektywą na lata 2022 – 2025” wraz z Prognozą oddziaływania na środowisko.



Program Ochrony Środowiska dla Gminy Ełk został opracowany zgodnie z zapisami ustawy z dnia 27 kwietnia 2001 r. Prawo ochrony środowiska (Dz. U. 2018 r., poz. 799 ze zm.) jako narzędzie prowadzenia polityki ochrony środowiska w gminie.

Celem sporządzenia Programu Ochrony Środowiska jest realizacja przez Gminę Ełk polityki ochrony środowiska, zgodnie z założeniami najważniejszych dokumentów strategicznych i programowych na szczeblu krajowym, wojewódzkim i powiatowym. Program stanowi podstawę funkcjonowania systemu zarządzania



środowiskiem i jest spójny ze wszystkimi dokumentami dotyczącymi zagadnień ochrony środowiska na szczeblu gminy.

Program Ochrony Środowiska zawiera analizę stanu środowiska naturalnego, na podstawie której określono cele, kierunki i zadania wynikające z zagrożeń i problemów dla poszczególnych obszarów interwencji. Wskazano również źródła finansowania zaproponowanych działań oraz określono system realizacji Programu.

Gmina Ełk sporządza co dwa lata Raport z realizacji Programu Ochrony Środowiska, który przedstawia Radzie Gminy Ełk.

## 7.1 STAN ŚRODOWISKA GMINY EŁK

### ■ Ochrona przyrody i krajobrazu

Ochrona przyrody jest to ogół działań zmierzających do zachowania w niezmienionym lub optymalnym stanie przyrody ożywionej i nieożywionej. Gmina Ełk charakteryzuje się unikatowymi walorami przyrodniczo- krajobrazowymi. W celu ochrony tych wartości, na przestrzeni lat na obszarze gminy Ełk powołane zostały różne formy ochrony przyrody.

Na terenie gminy Ełk występują następujące formy ochrony przyrody: obszar chronionego krajobrazu, pomniki przyrody, obszary Natura 2000 i rezerwy przyrody.

Formy ochrony przyrody na terenie gminy Ełk:

- ▶ rezerwy przyrody - Rezerwat Ostoja Bobrów Bartosze;
- ▶ obszary chronionego krajobrazu - Obszar Chronionego Krajobrazu Jezior Orzyskich, Obszar Chronionego Krajobrazu Pojezierza Ełckiego, Obszar Chronionego Krajobrazu Doliny Legi;
- ▶ obszary Natura 2000 - OSO Ostoja Poligon Orzysz (PLB 280014), SOO Jezioro Woszczelskie (PLH 280034), SOO Murawy na Pojezierzu Ełckim (PLH 280041);
- ▶ użytki ekologiczne - wyspy na jeziorach woj. warm.-mazur. (4 wyspy na jez. Druglin);



- ▶ pomniki przyrody - 10 szt. drzew, 2 grupy po 4 szt. drzew, aleja 48 szt. drzew, 3 szt. głazów narzutowych.

Przez obszar gminy Ełk przebiegają następujące korytarze ekologiczne, należące do strefy Korytarza północnego: Pojezierze Ełckie – rodzaj: korytarz leśny, Typ K korytarz uzupełniający (krajowy), KPn–1D, Puszcza Borecka – Puszcza Piska – rodzaj: korytarz leśny, Typ K korytarz uzupełniający (krajowy), KPn–7A, Puszcza Piska – typ: rodzaj: obszar węzłowy G korytarz główny (międzynarodowy), GKPN–8.

Udział powierzchniowy form ochrony przyrody w ogólnej powierzchni gminy Ełk jest wysoki i świadczy o walorach przyrodniczych analizowanego obszaru. W omawianym okresie powierzchnia obszarów prawnie chronionych na terenie gminy Ełk nie ulegała zmianom i wynosiła 28.127,27 ha, co stanowiło ok. 74% powierzchni gminy. Nie utworzono nowych pomników przyrody, których liczba wynosiła 16.

Korzystny wpływ na kształtowanie klimatu oraz na środowisko życia człowieka wywierają również lasy. W strukturze własnościowej na terenie gminy dominują lasy stanowiące własność Skarbu Państwa będące w zarządzie Nadleśnictwa Ełk.

Zgodnie z Krajowym Programem Zwiększania Lesistości, Nadleśnictwo Ełk realizuje zadanie poprzez zalesianie gruntów rolnych. W roku 2016 powierzchnia lasów na terenie gminy Ełk wynosiła – 10 238,11 ha, natomiast w roku 2017 – 10 270,34. W związku z tym można zauważyć stały wzrost lesistości na terenie gminy Ełk.

Wszelkie decyzje Gminy Ełk oraz tworzone przez nią akty prawa miejscowego uwzględniają aspekty ochrony środowiska i krajobrazu, zgodnie z wymogami obowiązujących przepisów prawa (m. in. w ramach procedur planistycznych przeprowadzana jest strategiczna ocena oddziaływania na środowisko).

W celu zachowania harmonii pomiędzy krajobrazem, a istniejącą zabudową, niezbędne jest lokalizowanie nowopowstających budynków oraz innych inwestycji tylko poza terenami o najwyższych walorach krajobrazowych oraz w miejscach, gdzie nie będą znacząco oddziaływać na środowisko przyrodnicze i zdrowie ludzkie. Planowane inwestycje należy prowadzić w ten sposób, aby wykorzystywały istniejącą infrastrukturę oraz uwarunkować prowadzenie działań liniowych sposobem najmniej



kolidującym z krajobrazem. Dodatkowo, planowane inwestycje nie powinny powodować trwałych zmian na dużych powierzchniach.

Planowane przedsięwzięcia mogące znacząco oddziaływać na środowisko realizowane na obszarze gminy Ełk poddawane są procedurze mającej na celu rozważenie środowiskowych skutków tego przedsięwzięcia. Decyzje o środowiskowych uwarunkowaniach określają warunki realizacji przedsięwzięć w fazie realizacji i eksploatacji lub użytkowania, ze szczególnym uwzględnieniem konieczności ochrony cennych wartości przyrodniczych, zasobów naturalnych i zabytków oraz ograniczenia uciążliwości dla terenów sąsiednich.

W 2018 roku prowadzono łącznie 19 postępowań w sprawie wydania decyzji o środowiskowych uwarunkowaniach. Wydano 6 decyzji o środowiskowych uwarunkowaniach przedsięwzięcia, w tym 1 decyzję wydano po przeprowadzeniu oceny oddziaływania na środowisko.

Działania Gminy Ełk z zakresu ochrony przyrody polegają także na utrzymywaniu i pielęgnacji zieleni gminnej i pomników przyrody oraz na wprowadzaniu nowych nasadzeń na terenach komunalnych. Działania w zakresie utrzymania zieleni oraz wycinki drzew i krzewów, ich karczowania, rozdrabniania, zlecane są m. in. Gminnej Spółce „Zakład Usług Gminnych Gmina Ełk ” Sp. z o. o. , obejmującej swoją działalnością przede wszystkim teren gminy Ełk, powstałej pod koniec 2017 roku.

## 7.2 RACJONALNA GOSPODARKA WODNA

### ■ Wody powierzchniowe i podziemne

Gmina Ełk posiada bogatą sieć hydrologiczną wód powierzchniowych w postaci jezior, rzek, stawów, bagien i mokradeł.



Zasadniczym elementem przyrodniczym, określającym krajobraz ziemi ełckiej, są jeziora. Na terenie gminy Ełk znajduje się 40 jezior (akweny o powierzchni powyżej 1ha), natomiast w sąsiedztwie z innymi gminami – 5, tj.: jezioro Łaśmiady, jezioro Sawinda Wielka, jezioro Zdedy, jezioro Krzywe oraz jezioro Rogale Małe. Powierzchnia jezior na terenie gminy Ełk zajmuje łącznie 3429,6 ha, co stanowi około 10% powierzchni gminy. Udział wód powierzchniowych jest wyższy niż średnia jeziorność dla powiatu ełckiego, wynosząca 6,5%. Łączna długość linii brzegowej jezior wynosi 163,52 km.

Głównym ciekim płynącym na obszarze gminy Ełk jest rzeka Ełk. Jest ona rzeką IV rzędu, prawobrzeżnym dopływem Biebrzy o długości 113,6 km. Jej największym dopływem jest rzeka Lega o długości 157 km. Głównymi dopływami rzeki Lega są: Możanka, Czarna, Golubica, Pietraszka, Przepiórka.

Stan sanitarny wód istniejących na terenie gminy Ełk jest zadowalający. Dużym obciążeniem dla środowiska wodnego, a w szczególności dla rzeki Ełk jest zrzut oczyszczonych ścieków z oczyszczalni ścieków w Nowej Wsie Ełckiej, natomiast dla rzeki Legi – ścieki z gminnych oczyszczalni ścieków w Ledze i Chełchach. Poważne zagrożenie dla wód powierzchniowych stanowi także intensywny rozwój rolnictwa





(spływy powierzchniowe z terenów rolnych poddawanych chemizacji i nawożeniu), a także ścieki socjalno-bytowe pochodzące z gospodarstw domowych (nieszczelne szamba).

Zagrożenie antropogeniczne wód podziemnych związane jest z prowadzoną przez człowieka działalnością gospodarczą, tj.: przemysł (emisje pyłowe i gazowe, odpady, ścieki i rurociągi przesyłowe), gospodarka komunalna (ścieki, odpady), rolnictwo i leśnictwo (nawozy, środki ochrony roślin, zabiegi melioracyjne i nawadniające) oraz transport (emisje gazowe i pyłowe, awarie ruchowe, zimowe utrzymanie dróg).

### 7.3 INFRASTRUKTURA WODNO-KANALIZACYJNA

Ludność Gminy Ełk zaopatrywana jest w wodę z zasobów wód podziemnych. Ujęcia wód powierzchniowych nie stanowią źródeł zaopatrzenia ludności w wodę pitną. Na terenie gminy Ełk funkcjonują dwie stacje uzdatniania wody zlokalizowane w miejscowościach Woszczele i Wityny.

Na terenie gminy Ełk znajduje się miejska oczyszczalnia ścieków zlokalizowana w Nowej Wsi Ełckiej, do której trafiają ścieki pochodzące z części posesji położonych w miejscowościach należących do terenu gminy Ełk. Ponadto, część ścieków trafia do gminnych oczyszczalni ścieków położonych na terenie miejscowości: Chełchy i Lega, gmina Ełk.

Elementami tworzącymi i wpływającymi na stan środowiska Gminy Ełk, które oddziałują m. in. na wody powierzchniowe i gruntowe, są sieci wodociągowe i kanalizacji sanitarnej. Jednocześnie, sieci te są niezbędne do dostarczenia mieszkańcom gminy podstawowych usług komunalnych.

Zaopatrzenie w wodę pitną oraz gospodarka ściekowa należą do kompetencji samorządów szczebla gminnego. Zapewnienie mieszkańcom systemu zbiorowego zaopatrzenia ludności w wodę jest podstawowym obowiązkiem władz samorządów terytorialnych.

Jednym z głównych zadań służących poprawie gospodarki wodno-ściekowej na terenie gminy Ełk jest rozbudowa sieci wodociągowej i kanalizacyjnej. Korzystanie przez mieszkańców z sieci wodociągowej eliminuje spożywanie wody z płytkich studni gospodarskich, w których woda często nie spełnia norm sanitarnych. Budowa sieci kanalizacyjnej oraz wynikający z tego obowiązek przyłączenia się do sieci lub wykonanie przydomowej oczyszczalni ścieków (w przypadku braku sieci kan.) powoduje wyeliminowanie nieuszczelnionych szamb, które grożą zanieczyszczeniem bakteriologicznym i chemicznym środowiska.

Poprawa jakości wód jest działaniem wymagającym dłuższego okresu czasu, aby efekty mogły zostać zauważone.

Niektóre zadania w zakresie racjonalnej gospodarki wodnej realizowane w 2018 roku:

- ▶ budowa sieci wodociągowej na trasie Barany – Nowa Wieś Ełcka;
- ▶ budowa sieci wodociągowej w miejscowości Szajdy;
- ▶ sieć wodociągowa z rur na trasie Ełk-Szeligi-Buczki I etap - przyłącza wodociągowe;
- ▶ budowa kanalizacji sanitarnej na ul. Lipowej w miejscowości Nowa Wieś Ełcka.



Ponadto, Gmina Ełk posiada opracowaną dokumentację projektową na budowę stacji uzdatniania wody wraz z infrastrukturą w m. Nowa Wieś Ełcka, jednak, z uwagi na brak możliwości pozyskania środków pozabudżetowych, termin realizacji przedsięwzięcia został przesunięty na lata kolejne lata.

Gmina Ełk prowadzi ewidencję zbiorników bezodpływowych i przydomowych oczyszczalni ścieków oraz w przeprowadza w tym zakresie kontrole przestrzegania



przepisów (ilość przydomowych oczyszczalni ścieków na terenie gminy Ełk – 193 szt., stan na 2018 r.).

Działania kontrolne w zakresie gospodarki wodno-ściekowej prowadzone są także przez WIOŚ w Olsztynie Delegatura w Giżycku. Dotyczą one podmiotów prowadzących działalność gospodarczą.

Ponadto, Starostwo Powiatowe w Ełku corocznie udziela mieszkańcom dotacji z WFOŚiGW w Olsztynie na budowę przydomowych oczyszczalni ścieków.

W placówkach oświatowych oraz mediach ogólnopolskich i lokalnych prowadzona jest edukacja ekologiczna, obejmująca także zagadnienia związane z ochroną wód i ograniczeniem jej zużycia.

Dodatkowo, Gmina Ełk uwzględnia, w tworzonych miejscowych planach zagospodarowania przestrzennego, ograniczenia zabudowy określone w: Uchwale Nr VII/126/11 Sejmiku Województwa Warmińsko-Mazurskiego z dnia 24 maja 2011r. w sprawie wyznaczenia Obszaru Chronionego Krajobrazu Pojezierza Ełckiego, Rozporządzeniu Nr 155 Wojewody Warmińsko- Mazurskiego z dnia 19 grudnia 2008 r. w sprawie Obszaru Chronionego Krajobrazu Doliny Legi oraz Rozporządzeniu Nr 152 Wojewody Warmińsko- Mazurskiego z dnia 13 listopada 2008 r. w sprawie Obszaru Chronionego Krajobrazu Doliny Legi, które zawierają zapisy dotyczące m. in. zakazu lokalizowania obiektów budowlanych w pasie szerokości 100 m od linii brzegów rzek, jezior i innych zbiorników wodnych.

Na rzecz rozwiązań preferujących rozwijanie systemów kanalizacyjnych i oczyszczania ścieków, zgodnie z ustaleniami krajowego programu oczyszczania ścieków komunalnych, Uchwałą Nr XXXVII/759/14 Sejmik Województwa Warmińsko-Mazurskiego z dnia 26 maja 2014 r. wyznaczył na terenie województwa warmińsko-mazurskiego aglomerację Ełk. Aglomeracja ta obejmuje swym zasięgiem miasto Ełk oraz miejscowości z terenu gminy Ełk: Nowa Wieś Ełcka, Rożyńsk, Guzki, Lepaki Wielkie, Lepaki Małe, Bienie, Mołdzie, Judziki, Bartosze, Buniaki, Sajzy, Piaski, Straduny, Malinówka, Oracze, Wityny, Mrozy Wielkie oraz Regielnica. W ramach aglomeracji ścieki z miasta Ełk i częściowo gminy Ełk są odprowadzane i utylizowane w zbiorczej oczyszczalni ścieków w Nowej Wsi Ełckiej, gmina Ełk.





## 7.4 OCHRONA POWIETRZA ATMOSFERYCZNEGO

Głównymi lokalnymi źródłami zanieczyszczenia powietrza w gminie Ełk są:

- indywidualne źródła ciepła, paleniska domowe, kotłownie;
- drogowe ciągi komunikacyjne;
- emisja niezorganizowana pyłu z terenów pozbawionych roślinności i z terenów o utwardzonej powierzchni (głównie terenów komunikacyjnych);
- zewnętrzny napływ zanieczyszczeń z innych miast regionu – Ełku i Grajewa.

Na obszarze gminy Ełk nie występuje centralna sieć ciepłownicza. Gospodarka ciepła oparta jest na kotłowniach lokalnych i indywidualnych źródłach ciepła opalanych paliwem stałym. Gminne mieszkania ogrzewane są głównie piecami węglowymi lub przy zastosowaniu lokalnych kotłowni na paliwo stałe, olej opałowy czy gaz płynny propan-butan oraz zrębki drewna.

Innym ważnym elementem emisji zanieczyszczeń do powietrza są zanieczyszczenia komunikacyjne. Stan dróg gminnych znajdujących się pod zarządem Gminy Ełk, w większości przypadków, wskazuje na konieczność przeprowadzenia modernizacji nawierzchni (głębokie koleiny, zdeformowania drogi). Stan nawierzchni dróg krajowych i wojewódzkich, prowadzących przez tereny gminy Ełk, również jest niezadowalający z powodu występowania licznych spękań i ubytków.

Pogorszony stan techniczny nawierzchni dróg wpływa nie tylko na komfort jazdy i bezpieczeństwo mieszkańców, ale także na wzrost emisji zanieczyszczeń do powietrza, w szczególności: tlenku azotu, pyłu, tlenku węgla, dwutlenku siarki, aldehydu. Tendencja wzrostowa emisji zanieczyszczeń związana jest także ze zwiększaniem się ilości pojazdów.

Transport kolejowy jest również odpowiedzialny za niekorzystny wpływ na środowisko i zdrowie człowieka. Emisja zanieczyszczeń emitowanych przez środki transportu kolejowego do środowiska naturalnego jest jednak zdecydowanie niższa niż w przypadku transportu drogowego.



Roczna ocena jakości powietrza w województwie warmińsko-mazurskim, dla strefy warmińsko-mazurskiej wskazała, iż przekroczone zostały dopuszczalne poziomy dla benzo(a)pirenu.

Niekorzystne skutki oddziaływania zanieczyszczeń powietrza wymagają podjęcia skutecznych działań naprawczych mających na celu ograniczenie ryzyka negatywnego wpływu tych zanieczyszczeń na zdrowie mieszkańców i środowisko, w którym żyją. Dla osiągnięcia celów w zakresie jakości powietrza Gmina Ełk dąży do ograniczenia tzw. „niskiej emisji” szczególnie na obszarach o skoncentrowanej zabudowie mieszkaniowej. Nie bez znaczenia pozostaje także termomodernizacja obiektów użyteczności publicznej, dzięki której zmniejsza się zużycie opału, a tym samym ilość gazów emitowanych do powietrza, a także utylizacja wyrobów zawierających azbest. Podejmowane działania Gminy Ełk zmierzające do modernizacji układu komunikacyjnego gminy oraz poprawy stanu technicznego dróg, przyczyniają się do zwiększenia płynności ruchu pojazdów, co wpływa na zmniejszenie i ograniczenie emisji zanieczyszczeń do powietrza, jak również na zmniejszenie uciążliwości hałasu drogowego i poprawę środowiska akustycznego.

Niektóre zadania w zakresie ochrony powietrza atmosferycznego realizowane w 2018 roku:

- budowa chodnika w miejscowości Rymki;
- przebudowa dróg gminnych nr 11777007N; nr 177006N oraz odcinka drogi na działce nr 111 w m. Oracze, Gmina Ełk;
- przebudowa drogi gminnej nr 177034N w miejscowości Chelchy;
- przebudowa drogi gminnej w miejscowości Talusy;
- przebudowa drogi gminnej w miejscowości Buczki;
- przebudowa drogi gminnej w miejscowości Regielnica;
- przebudowa drogi gminnej nr 268N w miejscowości Regiel;
- przebudowa ul. Lipowej w miejscowości Nowa Wieś Ełcka;
- przebudowa drogi gminnej nr 551N w Mrozach Wielkich;
- przebudowa drogi gminnej nr 177035N w zakresie budowy zatoki autobusowej w m. Lega, gm. Ełk;
- przebudowa drogi gminnej nr 177035N w zakresie budowy zatoki autobusowej w m. Sędki, gm. Ełk;



- budowa chodnika w m. Barany do granicy miasta etap I i II;
- przebudowa drogi gminnej nr 177017N w zakresie budowy chodnika i zatoki autobusowej w m. Barany, gm. Elk;
- przebudowa drogi gminnej nr 177034N w m. Chełchy w zakresie przebudowy pętli nawierzchni autobusowej, gm. Elk;
- przebudowa drogi Elk-Szeligi-Buczki;
- przebudowa drogi gminnej Barany - Nowa Wieś Elcka
- budowa chodnika od drogi 667 do budynku nr 10 w m. Bajtkowo, gm. Elk;
- budowa chodnika w m. Regiel od skrzyżowania z drogą na Kałęczyny;
- budowa chodnika dla pieszych o długości 35 mb na drodze gminnej nr 177017N do wjazdu na posesję nr 10;
- budowa chodnika wzdłuż drogi gminnej w m. Borki;
- utwardzenie zjazdu do OSP w Chełchach.

Gmina Elk dąży do ograniczenia tzw. „niskiej emisji” szczególnie na obszarach o skoncentrowanej zabudowie mieszkaniowej poprzez propagowanie i wspieranie stosowania paliw ekologicznych (oleju opałowego, gazu, biomasy itp.) oraz reaguje i przeciwdziała spalaniu odpadów zabronionych prawem w paleniskach domowych.

Dodatkowo, w sporządzanych miejscowych planach zagospodarowania przestrzennego oraz decyzjach o warunkach zabudowy zawierane są zalecenia stosowania technologii i paliw ekologicznych.

Gmina Elk opracowała projekt założeń do planu zaopatrzenia w ciepło, energię elektryczną i paliwa gazowe przyjętego uchwałą Nr XLI/297/2017 Rady Gminy Elk z dn. 24 lutego 2017 r. w sprawie przyjęcia „Projektu założeń do planu zaopatrzenia w ciepło, energię elektryczną i paliwa gazowe dla Gminy Elk”.

### Ochrona przed hałasem

Na terenie gminy Elk głównym źródłem uciążliwości akustycznych dla środowiska jest hałas komunikacyjny. Emisja hałasu związana jest głównie z eksploatacją dróg krajowych i wojewódzkich. Lokalnie wpływ na klimat akustyczny ma również transport kolejowy. Hałas związany z transportem kolejowym jest mniej



uciążliwy dla mieszkańców, ponieważ dotyczy tylko terenów w pobliżu trakcji kolejowej i związany jest z częstotliwością ruchu pociągów i ich rodzajów. Obszar gminy Ełk nie posiada rozpoznania natężenia hałasu komunikacyjnego. Należy uznać, że uciążliwość akustyczna pochodząca z komunikacji jest nieznaczna.

Także hałas pochodzący z obiektów przemysłowych ma charakter lokalny. Hałas emitowany przez przemysł może być jednak uciążliwy dla mieszkańców, zwłaszcza w najbliższym sąsiedztwie.

Hałas stanowi również problem poza terenami zabudowanymi, zwłaszcza na terenach turystycznych. Zabudowa letniskowa i rekreacyjna koncentruje się głównie nad jeziorami, przede wszystkim w miejscowościach, takich jak: Szeligi – Buczki, Sordachy, Koziki, Sajzy, Piaski, Suczki, Lepaki, Mrozy Wielkie i Malinówka. Większość zbiorników wodnych położonych na terenie gminy Ełk objętych jest strefą ciszy.

Przedsięwzięcia realizowane w 2018 roku przez Gminę Ełk, mające znaczenie dla poprawy jakości powietrza, przekładają się również na poprawę warunków akustycznych. Dotyczy to przede wszystkim poprawy drożności układu komunikacyjnego i poprawy jakości dróg i ulic. Metodą ochrony przed hałasem jest także powstawanie pasów zieleni izolacyjnej oraz budowa ekranów akustycznych.

Wykonanie postulatów związanych z ochroną przed hałasem na poziomie gminnym, może zostać zrealizowane poprzez odpowiednie kształtowanie polityki przestrzennej realizowanej na podstawie Studium Uwarunkowań i Kierunków Zagospodarowania Przestrzennego Gminy Ełk, oraz podejmowanych na jego podstawie miejscowych planów zagospodarowania przestrzennego.

W celu zapewnienia odpowiednich warunków akustycznych na terenach wykorzystywanych na cele rekreacyjno-wypoczynkowe, zgodnie z Uchwałą Rady Powiatu Ełckiego Nr IX.74.2015 z dnia 27 sierpnia 2015 r. w sprawie ograniczenia lub zakazu używania jednostek pływających napędzanych silnikami spalinowymi na wybranych akwenach Powiatu Ełckiego, na terenie gminy Ełk objęto zakazem łącznie 33 jeziora. Akweny nieobjęte strefą ciszy to: zatoka na jeziorze Selment Wielki w miejscowościach: Mrozy Wielkie, Szeligi-Buczki (od zwężenia jeziora w rejonie wsi Szeligi- Buczki – Mrozy Wielkie do zwężenia między miejscowościami Sordachy – Laski Wielkie) oraz jezioro Druglin Duży.



Naruszenia dopuszczalnych norm przez podmioty działające na terenie gminy Ełk kontrolowane są przez WIOŚ w Olsztynie Delegatura w Giżycku, a w przypadku naruszeń Starosta Ełcki ma prawo nałożyć na dany podmiot decyzję określającą dopuszczalny poziom hałasu.

#### Ochrona przed polami elektromagnetycznymi

Promieniowanie elektromagnetyczne, tj. emisja energii elektromagnetycznej w postaci pól elektromagnetycznych, wywoływana zmianami ładunków elektrycznych w układach materialnych, zaliczane jest obecnie do podstawowych rodzajów zanieczyszczeń środowiska naturalnego.

Pomiary wykonane przez WIOŚ w Olsztynie w ostatnich latach nie wykazały przekroczeń poziomów dopuszczalnych pól elektromagnetycznych w żadnym punkcie na terenie województwa warmińsko – mazurskiego. W związku z powyższym na terenie gminy Ełk brak jest realnego zagrożenia nadmiernym poziomem pól elektromagnetycznych.

Organy powołane w celu eliminacji lub minimalizacji emisji promieniowania niejonizującego ze źródeł będących zagrożeniem dla ludzi i środowiska działające na terenie gminy Ełk to: WIOŚ w Olsztynie Delegatura w Giżycku, Urząd Wojewódzki oraz Urząd Marszałkowski w Olsztynie.

#### Ochrona powierzchni ziemi

Kluczowym działaniem w zakresie ochrony zasobów kopalin jest ich racjonalne pozyskiwanie, zgodnie z przepisami prawa geologicznego i górniczego oraz wydanymi koncesjami. Zagrożenia dla środowiska powodowane wydobywaniem, prowadzonym na podstawie koncesji, podlegają stałemu nadzorowi górniczemu. Na terenie gminy Ełk bieżący nadzór nad taką działalnością, obejmujący m.in. problematykę wpływu na środowisko, sprawuje Dyrektor Okręgowego Urzędu Górniczego w Warszawie.

Najważniejszym kierunkiem działań w zakresie ochrony zasobów kopalin jest ich racjonalne pozyskiwanie, zgodnie z przepisami prawa geologicznego i górniczego



oraz wydanymi koncesjami. Zagrożenia dla środowiska powodowane wydobywaniem, prowadzonym na podstawie koncesji, podlegają stałemu nadzorowi górniczemu. Na terenie gminy Ełk bieżący nadzór nad taką działalnością, obejmujący m.in. problematykę wpływu na środowisko, sprawuje Dyrektor Okręgowego Urzędu Górniczego w Warszawie.

Nie mniej ważne są także działania ukierunkowane na rekultywację terenów zdegradowanych w wyniku prac wydobywczych, w celu zachowania ich walorów przyrodniczych i krajobrazowych. Głównym kierunkiem działań w zakresie ochrony i rekultywacji gleb jest przeciwdziałanie erozji wodnej i wietrznej, degradacji chemicznej, odtwarzanie gleb metodami technicznymi i biologicznymi, ochrona gruntów o dużych walorach ekologicznych i produkcyjnych oraz użytkowanie gruntów jałowych.

Zachowanie ukształtowania krajobrazu, jego cennych form polodowcowych, powinno być uwzględniane zarówno w procesie planistycznym, jak i podczas procesów inwestycyjnych.

Działania związane z ochroną powierzchni ziemi i gleb to nie tylko prawidłowo prowadzone planowanie przestrzenne. Są to również działania związane z edukacją rolników dotyczącą ochrony gleb i prawidłowego stosowania nawozów. Zadania organizacyjne w tym zakresie realizowane są w Gminie Ełk na bieżąco. Rozpowszechnianiem i wdrażaniem informacji wśród rolników zajmuje się głównie Ośrodek Doradztwa Rolniczego.

Wszelkie decyzje Gminy Ełk w zakresie procesów planowania przestrzennego opierają się na zasadzie zrównoważonego rozwoju. Głównym celem rozwojowym Gminy Ełk, zgodnie z postanowieniami Studium uwarunkowań i kierunków zagospodarowania przestrzennego gminy Ełk, jest ekorozwój rozumiany jako wszechstronny, zrównoważony i trwały rozwój społeczno-gospodarczy, zapewniający zaspokajanie bieżących potrzeb mieszkańców oraz tworzenie warunków umożliwiających wzrost cywilizacyjny ich życia i życia następnych pokoleń.



## 7.5 RACJONALNA GOSPODARKA ODPADAMI

Gmina Ełk zapewnia czystość i porządek na swoim terenie i tworzy warunki niezbędne do jego utrzymania. Regulamin utrzymania czystości i porządku na terenie Gminy Ełk, określający szczegółowe zasady utrzymania czystości i porządku na terenie Gminy Ełk, a w szczególności zadania gminy i obowiązki właścicieli nieruchomości, dotyczące utrzymania czystości i porządku, w tym zasady odbierania odpadów komunalnych od właścicieli nieruchomości i zagospodarowania tych odpadów, został przyjęty w dniu 29 czerwca 2016 r. Uchwałą Nr XXIX/202/2016 przez Radę Gminy Ełk.

Głównym miejscem odbioru, gromadzenia i utylizacji odpadów komunalnych z obszaru gminy Ełk jest Zakład Unieszkodliwiania Odpadów w Siedliskach koło Ełku, zarządzany przez Związek Międzygminny „Gospodarka Komunalna” z siedzibą w Ełku. Związek ten zrzesza łącznie 12 gmin, w tym wszystkie gminy powiatu ełckiego: miasto Ełk, gmina Ełk, gmina Kalinowo, gmina Prostki oraz gmina Stare Juchy.

Działalność w zakresie odbierania odpadów komunalnych od właścicieli nieruchomości jest działalnością regulowaną i wymaga wpisu do rejestru prowadzonego przez organ gminy.

Na terenie gminy Ełk odpady komunalne zbierane są selektywnie z podziałem na:

- frakcję suchą (papier, tektura, metal, tworzywa sztuczne, szkło i odpady wielomateriałowe);
- frakcję mokrą (odpady biodegradowalne, w tym odpady zielone z ogrodów i parków oraz odpady biodegradowalne opakowaniowe);
- pozostałe odpady powstające w gospodarstwach domowych (leki, chemikalia, w tym farby, rozpuszczalniki i oleje odpadowe, zużyte baterie i akumulatory, zużyty sprzęt elektryczny i elektroniczny, meble i inne odpady wielkogabarytowe, odpady budowlano-remontowe i rozbiórkowe, zużyte opony, tekstylia oraz opakowania po środkach ochrony roślin).

Odrębnie należy gromadzić także popiół.



Odpady komunalne z terenu gminy Ełk odbierane są z częstotliwością 1 raz w tygodniu z terenów zabudowy wielorodzinnej, natomiast w zabudowie jednorodzinnej – 1 raz na 2 tygodnie.

W dniu 22 maja 2017 r. gmina Ełk zawarła umowę na czas określony do 31 grudnia 2020 r. z firmą AR-TEC Artur Kowalik Sp. z o.o. z siedzibą w Ełku. Umowa obejmuje dwa wyodrębnione działania za które firma pobiera stałą ryczałtową opłatę miesięczną tj:

- Odbiór i transport odpadów komunalnych od właścicieli nieruchomości zamieszkałych z terenu gminy Ełk oraz nieruchomości na których znajdują się domki letniskowe lub innych nieruchomości wykorzystywanych na cele rekreacyjno-wypoczynkowe, wykorzystywanych jedynie przez część roku, położonych na terenie gminy Ełk.
- Odbiór i transport odpadów z siedziby urzędu, świetlic, przystanków autobusowych, placów zabaw, terenów rekreacyjnych, cmentarzy i boisk gminnych,

W okresie całego roku 2018 zebrano z terenu gminy 333,2 Mg odpadów z czego wysegregowano następujące frakcje:

Lp	Frakcja	Ilość odpadów w Mg
1.	Papier i tektura	3,6
2.	Szkło	1,2
3.	Tworzywa sztuczne	0,6
4.	Metal	0,7
5.	Odzież i tekstylia	0,1
6.	Niebezpieczne	0,0
7.	Baterie i akumulatory -razem	0,0





8.	- w tym niebezpieczne	0,0
9.	Zużyty sprzęt elektryczny i elektroniczny	10,1
10.	- w tym niebezpieczny	0,2
11.	Wielkogabarytowe	122,0
12.	Ulegające biodegradacji	10,3
13.	Opakowania wielomateriałowe	0,0
14.	Zmieszane odpady opakowaniowe	1,4
15.	pozostałe	183,2

Łącznie gmina wydała na odbiór i zagospodarowanie odpadów na koniec 2018 r. kwotę 1 762 049,92 zł

W roku 2018 wydano na sprzątnięcie dzikich wysypisk śmieci powstałych na terenach należących do gminy kwotę 18 851,12 zł.

Na terenie gminy utworzono czterdzieści miejsc, w których odpady mogą składować właściciele działek rekreacyjnych, są to tzw. „gniazda”.

## 7.6 ROZWÓJ ZIELONEJ GOSPODARKI

Coraz większe znaczenie na terenie gminy Ełk pełnią odnawialne źródła energii. Zyskują one popularność ze względu na to, że są nieszkodliwe dla środowiska, a ich zasoby uzupełniają się w naturalnych procesach. Na terenie gminy Ełk, mimo korzystnych warunków do rozwoju instalacji wykorzystujących odnawialne źródła energii, liczba tych obiektów jest niewielka.

Na przestrzeni ostatnich lat, coraz większe znaczenie odgrywa także rolnictwo i produkcja ekologiczna. Rolnictwo ekologiczne, czyli system gospodarowania



o zrównoważonej produkcji roślinnej i zwierzęcej w gospodarstwie, oparty jest na środkach, pochodzenia biologicznego i mineralnego, nieprzetworzonych technologicznie. W ekologicznym systemie produkcji wyklucza się stosowanie syntetycznych substancji, takich jak: nawozy sztuczne, chemiczne pestycydy, hormony wzrostu. Nie dopuszczalne jest również wykorzystywanie organizmów modyfikowanych genetycznie i ich pochodnych.

Gmina Ełk posiada bardzo korzystne warunki do produkcji ekologicznej. Powierzchnia ekologicznych użytków rolnych na terenie gminy Ełk systematycznie rośnie, odgrywając coraz większe znaczenie w lokalnej gospodarce gminy. Coraz większe znaczenie w produkcji ekologicznej odgrywa uprawa zbóż, a także uprawa: roślin strączkowych, ziemniaków, buraka cukrowego, roślin okopowych, roślin przemysłowych (chmiel, rzepak rzepik, słonecznik, soja, len oleisty, rośliny lecznicze i przyprawowe oraz warzywa i owoce). Wysoka jakość gleb i ograniczone możliwości zainwestowania nierolniczego powodują, iż rolnictwo w Gminie Ełk powinno pozostać podstawowym kierunkiem gospodarowania zasobami ziemi.

## 7.7 ROZWÓJ TURYSTYKI EKOLOGICZNEJ

Jednym z kluczowych kierunków rozwoju gminy Ełk jest turystyka. Warunki do rozwoju turystyki i wypoczynku wynikają głównie z obecności dużych kompleksów leśnych, nizinnych dolin rzecznych, bagien, jezior i czystego, pod względem sanitarnym, środowiska.

Najbardziej charakterystyczną formą turystyki, uprawianej na ziemi ełckiej, jest turystyka wodna. Właśnie dlatego zabudowa letniskowa i rekreacyjna koncentruje się przede wszystkim nad jeziorami, tj. w takich miejscowościach jak: Szeligi-Buczki, Sordachy, Koziki, Sajzy, Piaski, Suczki, Lepaki, Mrozy Wielkie i Malinówka. Ponadto, na terenie gminy Ełk możliwy jest aktywny wypoczynek, zarówno poprzez szlaki piesze (Szlak im. Michała Kajki oraz Szlak Tatarski), jak i rowerowe biegnące przez miejscowości: Straduny, Sajzy, Miluki, Konieczki, miasto Ełk (poza granicami gminy), Siedliska. Brakuje natomiast wytyczonych szlaków motorowych, konnych, tras nordic walking, zimowych tras biegowych i ścieżek dydaktycznych.



Walory przyrodnicze, kulturowe oraz społeczne panujące na terenie gminy Ełk oraz jej dogodne położenie sprzyja powstawaniu podmiotów gospodarczych nastawionych na świadczenie usług agroturystycznych oraz firm oferujących usługi hotelowe i rekreacyjno-turystyczne. Mimo że teren gminy Ełk posiada duży potencjał do rozwoju infrastruktury turystycznej, baza noclegowa na terenie gminy Ełk jest mało zróżnicowana o niewielkiej liczbie obiektów, w tym tanich hoteli, schronisk i pól namiotowych. W zakresie infrastruktury organizacji obsługi turystycznej, istnieje także mała ilość wypożyczalni sprzętu, słabe powiązanie ścieżek rowerowych i tras kajakowych oraz brak rozwiniętej i dobrze zorganizowanej informacji turystycznej.

Oprócz obiektów zbiorowego zakwaterowania, coraz większą rolę odgrywa agroturystyka. Gospodarstwa agroturystyczne zlokalizowane na terenie gminy Ełk kształtują swój ekologiczny wizerunek poprzez promocję rolnictwa ekologicznego, walorów turystycznych regionu oraz zdrowego wypoczynku (m. in. serwowanie posiłków w większości z własnych produktów opartych o przepisy z tradycyjnej regionalnej kuchni, możliwość zwiedzania okolicznych terenów - obserwacja flory, fauny, poznawanie walorów kulturowych, aktywny wypoczynek: rower, dreznina, kajak, narty biegowe).

Głównym celem Gminy Ełk w zakresie rozwoju turystyki ekologicznej jest próba zaprezentowania rozbudowanego i kompleksowego produktu turystycznego. Przyciągnięcie odwiedzających na teren gminy i zachęcenie ich do pozostania na jej terenie na dłużej wiąże się z koniecznością rozbudowy bazy oferującej usługi noclegowe oraz gastronomiczne, co pozostaje kwestią inicjatywy prywatnego biznesu.

Gmina Ełk realizuje szereg inwestycji służących wypoczynkowi i rekreacji mieszkańców (m. in. budowa placów zabaw, boisk sportowych i innych obiektów sportowo – rekreacyjnych). Działania te mają na celu poprawę stanu zdrowia i kondycji mieszkańców, a także promocję zdrowego stylu życia.



## 7.8 EDUKACJA EKOLOGICZNA

Edukacja ekologiczna polega przede wszystkim na rozbudzaniu świadomości i wrażliwości ekologicznej, zainteresowaniu problemami środowiska, upowszechnianiu wiedzy o tej tematyce oraz kształtowaniu pozytywnych postaw. Jest ona jednym z istotniejszych zadań realizowanych w Gminie Ełk. Stosując różne środki oddziaływania, tj. lokalne media i Internet, placówki oświatowe, organizacje pozarządowe, małe i duże przedsiębiorstwa oraz osoby prywatne – edukacją ekologiczną, na terenie gminy Ełk, objęte zostały dzieci z przedszkoli i uczniowie szkół na każdym poziomie kształcenia, a także dorośli mieszkańcy.

Edukacja proekologiczna w placówkach oświatowych na terenie gminy Ełk realizowana jest w różnych formach w oparciu o różnorodne programy i projekty. Polega ona głównie na prowadzeniu zajęć dydaktycznych dla dzieci i młodzieży oraz zakupie czasopism, książek, przyrządów, materiałów dydaktycznych, itp. Organizowane są także konkursy związane z ochroną środowiska oraz akcje społeczne, festyny i imprezy ekologiczne, np. Sprzątanie Świata, Dzień Ziemi, Dzień Dziecka. Gmina Ełk promuje również zdrowy styl życia i profilaktykę zdrowotną. Ponadto, prowadzone są działania informacyjne i edukacyjne w zakresie prawidłowego gospodarowania odpadami komunalnymi i ich selektywnej zbiórki.

Kształtowanie właściwych postaw społecznych wobec przyrody, w tym środowiska leśnego, jest także ważnym fragmentem działalności Nadleśnictwa. Edukacja ekologiczna dzieci i młodzieży mobilizuje głównie do podejmowania konkretnych inicjatyw na rzecz ochrony przyrody i środowiska. Prowadzi do zrozumienia właściwej funkcji lasów, a także roli i wpływu leśników na zachowanie i racjonalne ich użytkowanie. Ważną rolę w zakresie upowszechniania ekologicznych metod gospodarowania w rolnictwie i leśnictwie odgrywa także Ośrodek Doradztwa Rolniczego i Agencja Restrukturyzacji i Modernizacji Rolnictwa.

### Podsumowanie

Na przestrzeni ostatnich lat stan środowiska na terenie gminy Ełk znacznie się poprawił. Gmina Ełk we własnym zakresie sukcesywnie realizuje zadania, kładąc



szczególny nacisk na budowę i modernizację sieci wodociągowej i sieci kanalizacji sanitarnej, modernizację dróg i przy tym remonty chodników czy usprawnianie systemu gospodarki odpadami. Działania te, w połączeniu z realizacją zadań o charakterze edukacyjnym, w dużej mierze przyczyniają się do poprawy jakości środowiska na obszarze gminy Ełk.

W kolejnych latach należałoby skupić się na kontynuacji i wzmocnieniu działań, które mogą przyczynić się do zmiany niekorzystnych zjawisk.

Wymienić tu można:

- kontynuację działań dla powstrzymania wzrastającej presji środków transportu na stan środowiska, w szczególności na klimat akustyczny i stan powietrza;
- działania zmierzające do ograniczenia wodochłonności gospodarstw domowych (zużycie wody na jednego odbiorcę) oraz energochłonności (zużycie energii elektrycznej o niskim napięciu w gospodarstwach domowych);
- działania zmierzające do zmniejszenia niskiej emisji;
- kontynuacja działań zmierzających do kompleksowego uporządkowania gospodarki odpadami;
- kontynuacja edukacji ekologicznej.

## 7.9 PROGRAM OPIEKI NAD ZWIERZĘTAMI BEZDOMNYMI ORAZ ZAPOBIEGANIA BEZDOMNOŚCI ZWIERZĄT

Zadaniem własnym Gminy jest m.in. zapewnienie opieki oraz wyłapywanie bezdomnych zwierząt. Program opieki nad zwierzętami bezdomnymi oraz zapobiegania bezdomności zwierząt na rok 2018 Rada Gminy Ełk przyjęła uchwałą nr LXIV/430/2018 z dnia 30 marca 2018 r.

Podstawowymi celami programu były m.in.:

- zapobieganie bezdomności zwierząt na terenie gminy,
- ograniczenie populacji zwierząt bezdomnych,
- opieka nad zwierzętami bezdomnymi.



Program obejmował przede wszystkim realizację zadań polegających na:

- zapewnienie bezdomnym zwierzętom miejsca w schronisku dla zwierząt;
- opieka nad wolno żyjącymi kotami, w tym ich dokarmianie;
- odławianie bezdomnych zwierząt ;
- obowiązkowa sterylizacja albo kastracja zwierząt w schronisku;
- poszukiwanie właścicieli dla bezdomnych zwierząt;
- usypianie ślepych miotów;
- wskazanie gospodarstwa rolnego w celu zapewnienia miejsca dla zwierząt gospodarskich;
- zapewnienie całodobowej opieki weterynaryjnej w przypadkach zdarzeń drogowych z udziałem zwierząt.

W roku 2018 roku odłowiono z terenu gminy Ełk 32 szt. psów, eutanazji poddano 3 szt., adoptowano: 33szt., padło w schronisku z przyczyn naturalnych 11 szt. Na koniec 2018 roku w schronisku przebywało 81 psów.

Na utrzymanie zwierząt w schronisku w Radysach wydatkowano w ciągu roku 2018 kwotę 174 000,00 zł

Zgodnie z programem Gmina Ełk współfinansuje 50 % kosztów kastracji suk, mających swoich właścicieli. W 2018 roku Wykastrowano łącznie 70 kotów i 8 psów. W ramach opieki nad zwierzętami Gmina Ełk zakupiła również 340 kg suchej karmy celem dokarmiania kotów w okresie zimowym.

## 8. TRANSPORT

W 2018 roku z transportu zbiorowego skorzystało 413.788 mieszkańek i mieszkańców.

Na terenie Gminy Ełk jest 1 podmiot wykonujący publiczny transport zbiorowy, natomiast liczba linii komunikacyjnych, na których wykonywany jest publiczny



transport zbiorowy wynosi 15. Łączny przebieg roczny na wszystkich liniach komunikacyjnych w 2018 roku wyniósł 431.361,10 km.

## 9. POMOC SPOŁECZNA

Gminny Ośrodek Pomocy Społecznej w Gminie Ełk jest jednostką organizacyjną gminy powołaną do realizacji zadań pomocy społecznej należących do właściwości gminy zgodnie z ustawą o pomocy społecznej.

GOPS realizuje zadania własne gminy finansowane z budżetu gminy oraz zadania zlecone finansowane z budżetu państwa. Wśród najważniejszych celów, zrealizowanych przez GOPS w 2018 należy wymienić:

■ Zintegrowany system wsparcia i opieki nad dzieckiem oraz rodziną

Podejmowane działania zmierzały do:

- ▶ świadczenia pomocy rodzinom mającym trudności w wypełnianiu funkcji opiekuńczo-wychowawczych poprzez wprowadzenia asystenta rodziny,
- ▶ promowanie i wspieranie rodzin wielodzietnych poprzez zwiększenie dostępności do różnego rodzaju ofert ( np. Karta Dużej Rodziny),
- ▶ pomocy materialnej i rzeczowej rodzinom wymagającym wsparcia poprzez wsparcie finansowe rodzin m.in. wypłaty świadczeń na pokrycie wydatków związanych z utrzymaniem dziecka ( zasiłki rodzinne, świadczenia wychowawcze, fundusz alimentacyjny, jednorazowe świadczenie „Dobry start”, zasiłki z pomocy społecznej),
- ▶ umożliwienie korzystania z pomocy specjalistycznej dzieci i młodzieży i rodziców (prawnej, psychologicznej, terapeutycznej),
- ▶ współpracy ze szkołami w zakresie diagnozowania potrzeb dzieci i młodzieży zagrożonych marginalizacją,
- ▶ współpracy pracowników socjalnych z instytucjami działającymi na rzecz rodziny(placówkami oświaty, kuratorami sądowymi, Komendą Powiatową Policji, Komisją Rozwiązywania Problemów Alkoholowych oraz organizacjami pozarządowymi),



▶ doskonalono metody i techniki pracy socjalnej poprzez podnoszenie kwalifikacji zawodowych na szkoleniach i kursach.

■ Rozwój systemów wspierających aktywność zawodową mieszkańców gminy

Podejmowano działania ukierunkowane na:

- ▶ zwiększenie szans podjęcia pracy zawodowej i przeciwdziałanie negatywnym skutkom społecznym wynikającym z bezrobocia,
- ▶ współpracowano z Powiatowym Urzędem Pracy w zakresie upowszechniania ofert pracy, poradnictwa zawodowego oraz przy organizacji prac społecznie użytecznych dla długotrwale bezrobotnych klientów pomocy społecznej,
- ▶ kierowanie beneficjentów pomocy społecznej biorących udział w projektach unijnych na płatne staże,
- ▶ kierowanie osób bezrobotnych na szkolenia zawodowe w ramach projektów unijnych.

■ Pomoc osobom starszym i niepełnosprawnym w prawidłowym funkcjonowaniu w życiu społeczności lokalnej

Podejmowano działania mające na celu poprawę jakości życia osób z niepełnosprawnością i starszych. Umacniano istniejące formy oparcia i pomocy w środowisku lokalnym poprzez:

- ▶ organizowanie usług opiekuńczych w środowisku,
- ▶ realizowano świadczenia pieniężne (zasiłki stałe, zasiłki pielęgnacyjne, świadczenia pielęgnacyjne, zasiłki celowe),
- ▶ wypłacano zasiłek dla opiekuna oraz specjalny zasiłek opiekuńczy,
- ▶ wsparcie specjalistycznych usług opiekuńczych świadczonych przez organizację pozarządową – Lazarus,
- ▶ osoby wymagające całodobowej opieki umieszczano w domach pomocy społecznej.
- ▶ szkolenie kadry pracującej z osobami starszymi i niepełnosprawnymi,
- ▶ współpraca z Caritas Diecezji Ełckiej w zakresie udzielania pomocy żywnościowej w ramach programu unijnego,
- ▶ udzielenie zasiłków celowych na zakup produktów żywnościowych w ramach programu rządowego- „Pomoc państwa w zakresie dożywiania.”





## 9.1 GMINNY PROGRAM WSPARCIA RODZINY NA LATA 2018 - 2020

Uchwałą nr LXXI/477/2018 Rady Gminy Ełk z dnia 29 września 2018 r. przyjęto Program Wsparcia Rodziny w Gminie Ełk na lata 2018-2020. Celem głównym programu jest wspieranie rodzin w wypełnianiu i przywracaniu funkcji opiekuńczo – wychowawczych oraz zapobieganie dysfunkcyjności rodzin na terenie gminy Ełk. Koordynowanie i monitorowanie Programu powierzono Ośrodkowi Pomocy Społecznej.

GOPS w roku 2018 zapewnił rodzinom, przeżywającym trudności w wypełnianiu funkcji opiekuńczo – wychowawczej, wsparcie w formie asystenta rodziny. Praca asystentów opierała się o realizację ww. programu.

W roku sprawozdawczym na terenie Gminy Ełk wsparcie rodzin przeżywających trudność opiekuńczo – wychowawczą świadczyło trzech asystentów zatrudnionych na podstawie umowy o pracę. Finansowanie zatrudnienia pochodziło ze środków własnych oraz ze środków pozyskanych w ramach „Programu asystent rodziny i koordynator rodzinnej pieczy zastępczej na rok 2018”.

Wsparcie asystenta rodziny w latach 2017 – 2018:

<b>Rodziny objęte wsparciem asystenta rodziny</b>					
<b>Ilość rodzin</b>		<b>Ilość osób w rodzinach</b>		<b>Ilość dzieci w rodzinach</b>	
2017	2018	2017	2018	2017	2018
31	27	120	103	70	58
<b>Rodziny objęte monitoringiem funkcjonowania rodziny po zakończonej pracy z asystentem rodziny</b>					
2017	2018	2017	2018	2017	2018
16	17	53	61	27	28



Z terenu gminy Ełk w 2018 roku wsparcie w postaci asystenta rodziny otrzymało ogółem 27 rodzin, w tym 58 dzieci w tych rodzinach i 45 osób dorosłych. Dwie rodziny zostały zobowiązane do współpracy z asystentem przez Sąd Rejonowy w Ełku. W roku 2017 wsparciem asystentów było objętych 31 rodzin.

W funkcjonowaniu wyżej wymienionych rodzin, zaobserwować można było jedną, bądź wiele z poniższych dysfunkcji:

- niewydolność opiekuńczo – wychowawczą rodziców bądź opiekunów;
- choroby i niepełnosprawność występujące w rodzinie;
- uzależnienia i współuzależnienia w rodzinie;
- bezrobocie w rodzinie;
- niska świadomość rodziny o roli podmiotów udzielających pomocy;
- przemoc w rodzinie.

Asystenci rodziny, pracownicy socjalni oraz podmioty zaangażowane w realizację Gminnego Programu Wspierania Rodziny w Gminie Ełk na lata 2018 – 2020 podejmowali działania w 2018 roku w zakresie:

- Zabezpieczenia podstawowych potrzeb bytowych dla rodzin z dziećmi.
  - ▶ zapewnienie pomocy finansowej i rzeczowej rodzinom z dziećmi zgodnie z ustawą o pomocy społecznej;
  - ▶ zapewnienie dzieciom i młodzieży posiłków w szkole, przedszkolu oraz innych placówkach;
  - ▶ zapewnienie pomocy finansowej dla rodzin z dotacji celowej z budżetu państwa (świadczenia rodzinne);
  - ▶ zapobieganie utracie mieszkania poprzez pomoc w formie dodatku mieszkaniowego, dodatku energetycznego.
- Zapewnienie rodzinie przeżywającej trudności w wypełnianiu funkcji opiekuńczo-wychowawczych oraz rodzinie, w której u dziecka zdiagnozowano ciężkie i nieodwracalne upośledzenie albo nieuleczalną chorobę zagrażającą jego życiu, które powstały w prenatalnym okresie rozwoju dziecka lub w czasie porodu, wsparcia i pomocy asystenta rodziny oraz pracowników socjalnych.



- przystąpienie do rządowych programów wspierania rodziny;
  - ▶ realizacja zadania zgodnie z ustawą o wspieraniu rodziny i pieczy zastępczej (liczba rodzin, z którymi asystent rodziny w tym samym czasie prowadzi pracę, nie może przekroczyć 15 rodzin);
  - ▶ monitoring sytuacji rodziny po zakończeniu wsparcia asystenta rodziny; praca socjalna polegająca na wzmacnianiu lub odzyskiwaniu przez rodzinę zdolności do pełnienia prawidłowych funkcji w społeczeństwie;
  - ▶ współpraca z sądami i ich organami pomocniczymi oraz innymi instytucjami w zakresie oceny sytuacji dziecka przebywającego w rodzinie dysfunkcyjnej lub umieszczonego w pieczy zastępczej.
  
- Podejmowanie działań profilaktycznych sprzyjających umacnianiu rodziny (festyny rodzinne, spotkania z ciekawymi ludźmi, imprezy integracyjne). Zapobieganie powstawaniu niedostosowaniu społecznemu dzieci i młodzieży.
  - ▶ realizacja programów profilaktycznych;
  - ▶ włączenie Zespołu Interdyscyplinarnego w rozwiązywanie problemu przemocy w rodzinie;
    - ▶ promowanie i wspieranie aktywności sportowej, kulturalnej, artystycznej wśród dzieci i młodzieży oraz rodzinnego spędzania wolnego czasu;
    - ▶ organizowanie czasu wolnego dla dzieci i młodzieży poprzez prowadzenie działalności edukacyjno-kulturalnej i sportowo-rekreacyjnej;
    - ▶ organizowanie i promowanie wypoczynku letniego i zimowego dla dzieci z rodzin z terenu gminy Ełk;
    - ▶ świadczenie pomocy rodzinom mającym trudności w wypełnianiu funkcji opiekuńczo -wychowawczych poprzez asystenta rodziny.
  
- Umożliwienie podnoszenia kompetencji i kwalifikacji zawodowych osób pracujących z rodzinami dysfunkcyjnymi.
  - ▶ zagwarantowanie udziału asystentów rodziny w szkoleniach oraz samokształceniach dotyczących pracy z rodziną;
  - ▶ udział pracowników socjalnych w szkoleniach dotyczących pracy z rodziną.



- Współfinansowanie na zasadach zawartych w ustawie pobytu dziecka w pieczy zastępczej, placówkach opiekuńczo-wychowawczych.
  - ▶ finansowanie kosztów pobytu dzieci z terenu gminy Ełk umieszczonych w pieczy zastępczej, placówkach opiekuńczo - wychowawczych zgodnie z zapisami ustawy o wspieraniu rodziny i systemie pieczy zastępczej.
  
- Diagnoza i monitoring skali potrzeb i problemów rodzin.
  - ▶ diagnoza środowiska lokalnego w celu sprecyzowania wiedzy na temat rodzin wymagających pomocy;
  - ▶ współpraca z instytucjami i organizacjami działającymi na terenie gminy Ełk.

Realizacja w 2018 roku zadań wynikających z przyjętego Gminnego Programu pozwoliła na:

- Wsparcie rodzin w wypełnianiu funkcji opiekuńczo- wychowawczej.
- Wzmocnienie więzi rodzinnych w rodzinach mających problemy wychowawcze.
- Zachowanie pełnego składu rodzin/ utrzymanie dzieci w rodzinach biologicznych.
- Współpracę z podmiotami z szeroko rozumianej sfery pomocy społecznej oraz szkołami.
- Poprawę funkcjonowania rodzin z problemami opiekuńczo – wychowawczymi.

Na realizację zadania gmina Ełk w 2018 roku wydatkowała środki w kwocie - 370.668,20 zł, zaś w 2017 r. w kwocie - 305 752,42 zł.

Środki własne gminy w latach 2018 i 2017:

Lp.		2018	2017
1.	wynagrodzenia dla asystentów	10.398,97 zł (3 asystentów)	7.266,28 zł (2 asystentów)
2.	dotatkowe wynagrodzenie roczne	4.897,35 zł	4.641,00 zł



		(3 asystentów)	(2 asystentów)
3.	składki na ubezpieczenia społeczne i fundusz pracy	13.287,40zł	12.866,80 zł
4.	zakładowy fundusz świadczeń socjalnych	2.051,19 zł	2.371,32 zł
5.	ryczałty na przejazdy lokalne dla asystentów rodziny	4.003,85zł (3 asystentów)	4.550,91 zł (2 asystentów)
6.	zakup materiałów biurowych	-	736,42 zł
7.	szkolenie pracowników	100 zł	704,10 zł
8.	koszty współfinansowania przez Ośrodek pobytu dzieci w rodzinach zastępczych i placówkach opiekuńczo-wychowawczych	280.833,54 zł (27 dzieci)	216.837,25 zł (25 dzieci)
<b>Ogółem: środki własne gminy</b>		<b>315.572,30 zł</b>	<b>249.974,08 zł</b>

W roku 2018 było zatrudnionych 3 asystentów, natomiast w 2017 roku było 2 asystentów rodziny.

Program asystent rodziny i koordynator rodzinnej pieczy zastępczej na rok 2018, w porównaniu z rokiem 2017:

Lp.		2018	2017
1.	dofinansowanie z budżetu państwa	21.752 zł	16.381,36 zł
2.	wkład własny jednostki	33.343,90 zł	39.396,98 zł
<b>Ogółem: środki w ramach „Programu asystent rodziny i koordynator rodzinnej pieczy zastępczej”</b>		<b>55.095,90 zł</b>	<b>55.778,34 zł</b>

W 2018 roku wkład własny jednostki był mniejszy o 6.053,08 zł od wkładu w 2017 r.

W 2018 roku umieszczono 3 dzieci w pieczy zastępczej, w tym 1 dziecko wróciło pod opiekę rodzica biologicznego. Dla porównania w 2017 roku umieszczono dziesięcioro dzieci w pieczy zastępczej, dwoje dzieci wróciło pod opiekę rodzica



biologicznego. Ogółem w pieczy zastępczej w 2018 roku było 27 dzieci z terenu gminy Ełk, natomiast w 2017 roku - 25 dzieci.

Na terenie gminy Ełk w 2018 roku była nawiązywana współpraca z podmiotami w celu wspierania rodziny przeżywającej trudności w wypełnianiu funkcji opiekuńczo-wychowawczej oraz wspierania dotychczasowych działań na rzecz rodziny, bez podpisywania porozumień.

- Podmioty współpracujące w celu wspierania rodziny na terenie gminy Ełk:
- Urząd Gminy Ełk,
- Gminny Ośrodek Pomocy Społecznej w Ełku,
- Gminna Komisja Rozwiązywania Problemów Alkoholowych Gminy Ełk,
- Powiatowe Centrum Pomocy Rodzinie w Ełku,
- Komenda Powiatowa Policji w Ełku,
- sądy,
- domy dziecka,
- Prokuratura Rejonowa w Ełku,
- Caritas Diecezji Ełckiej,
- Poradnia Leczenia Uzależnienia od Alkoholizmu i Współuzależnienia w Ełku,
- MOPS Ełk,
- Hufiec Pracy w Ełku,
- Centrum Kształcenia Praktycznego i Ustawicznego w Ełku,
- OWES w Ełku,
- Alter CIS,
- Stowarzyszenie Adelfi w Ełku,
- Kuratorzy Sądowi,
- Powiatowe Centrum Pomocy Psychologiczno-Pedagogicznej w Ełku,
- pedagodzy ze szkół,
- oświata,
- służba zdrowia,
- parafie działające na terenie gminy,
- świetlice wiejskie z terenu gminy Ełk.



## 9.2 GMINNY PROGRAM PRZECIWDZIAŁANIA PRZEMOCY W RODZINIE ORAZ OCHRONY OFIAR PRZEMOCY W RODZINIE NA LATA 2017-2021

Gminny Program Przeciwdziałania Przemocy w Rodzinie oraz Ochrony Ofiar Przemocy w Rodzinie przyjęty Uchwałą nr XXXIX/288/2017 Rady Gminy Ełk z dnia 27 stycznia 2017r. planowany jest do realizacji w latach 2017 – 2021.

Monitorowaniem realizacji Gminnego Programu oraz czuwaniem nad prawidłowym wykonywaniem zadań zajmuje się Koordynator Gminnego Programu - Gminny Ośrodek Pomocy Społecznej w Ełku.

Adresatami Gminnego Programu są:

- Ofiary i sprawcy przemocy.
- Rodzice i opiekunowie krzywdzonych dzieci.
- Rodziny i osoby dotknięte zjawiskiem przemocy.
- Przedstawiciele instytucji i służb pracujących z osobami i rodzinami dotkniętymi przemocą (pedagodzy, psychologzy, nauczyciele, pracownicy socjalni, pracownicy sądu, policjanci, wychowawcy, kuratorzy, terapeuci, socjoterapeuci, pracownicy służby zdrowia, duchowni).
- Przedstawiciele władz lokalnych (radni, sołtysi).
- Społeczeństwo.

Realizatorami Gminnego Programu są:

Podmioty działające w zakresie przeciwdziałania przemocy:

- Komenda Powiatowa Policji w Ełku;
- Gminna Komisja Rozwiązywania Problemów Alkoholowych Gminy Ełk;
- Poradnia Psychologiczno-Pedagogiczna w Ełku;
- Placówki oświatowe;
- Służba zdrowia;
- Sąd Rejonowy w Ełku;
- Prokuratura Rejonowa w Ełku;
- Powiatowe Centrum Pomocy Rodzinie w Ełku,
- Inne podmioty działające na rzecz przeciwdziałania przemocy w rodzinie.



### Cel główny w ramach Programu

Gminny Program Przeciwdziałania Przemocy w Rodzinie oraz Ochrony Ofiar Przemocy w Rodzinie zakłada osiągnięcie następującego celu głównego: przeciwdziałanie zjawisku przemocy w rodzinie w Gminie Ełk i zapewnienie ochrony jej ofiarom.

Cel główny był realizowany poprzez cele szczegółowe:

- Udzielanie pomocy dzieciom i młodzieży z rodzin zagrożonych i dotkniętych przemocą w rodzinie.
- Podejmowanie działań profilaktycznych w zakresie przeciwdziałania przemocy w rodzinie.
- Podejmowanie działań mających na celu poprawę sytuacji rodzin zagrożonych i dotkniętych zjawiskiem przemocy w rodzinie.
- Umożliwienie podnoszenia kompetencji osób pracujących z osobami doświadczającymi przemocy w rodzinie lub osobami stosującymi przemoc w rodzinie.

Cele szczegółowe były realizowane m.in. przez:

- Podnoszenie wrażliwości społecznej wobec problemu przemocy w rodzinie,
- Wsparcie rodzin dotkniętych przemocą w rodzinie,
- Edukację społeczeństwa w zakresie problematyki przeciwdziałania przemocy w rodzinie,
- Podnoszenie kompetencji służb zajmujących się problematyką przeciwdziałania przemocy w rodzinie,
- Oddziaływanie na sprawców przemocy w rodzinie.

W 2018 roku, z myślą o mieszkańcach gminy Ełk wiele instytucji i organizacji podejmowało wiele inicjatyw i działań zwiększających świadomość mieszkańców na temat zjawiska przemocy w rodzinie oraz kontynuowano wprowadzanie licznych działań przeciwdziałających występowaniu przemocy:

W Gminnym Ośrodku Pomocy Społecznej w Ełku:

- na przełomie 2016/2017 opracowano Gminny Program Przeciwdziałania Przemocy w Rodzinie oraz Ochrony Ofiar Przemocy w Rodzinie na lata 2017





- 2021 (Uchwałą nr XXXIX/288/2017 Rady Gminy Ełk z dnia 27 stycznia 2017r., został przyjęty do realizacji), w zespole ds. opracowania programu uczestniczyło 11 osób, w tym 4 pracowników Gminnego Ośrodka Pomocy Społecznej w Ełku,
- zorganizowano i zrealizowano kampanię „Biała Wstążka” w dniach 25 listopada – 10 grudnia 2018r., która zachęcała mężczyzn do wyrażania protestu przeciwko przemocy stosowanej wobec kobiet. 1 grudnia 2018r. był „Dniem Otwartych Drzwi”. Przewodnicząca Zespołu Interdyscyplinarnego wspólnie z zastępcą kierownika Gminnego Ośrodka Pomocy Społecznej w Ełku, w dniu 26 listopada 2018 r. rozdały pracownikom Gminy Ełk i pracownikom wielu instytucji, symboliczne białe wstążki;
  - zorganizowano i zrealizowano kampanię „Tydzień Pomocy Ofiarom Przestępstw” w dniach 19-23 lutego 2018r. (dyżury specjalistów),
  - udział w szkoleniu dotyczącym prowadzenia rozmów z osobami dotkniętymi przemocą w rodzinie, z osobami ją stosującymi, skierowanym do osób pracujących w grupach roboczych i zespołach interdyscyplinarnych, realizujących procedurę „Niebieskie Karty” (2 osoby),
  - udział w dniu 23-25 maja 2018r., w VI konferencji Kapituły Zachowaj Trzeźwy Umysł (1 osoba),
  - udział w dniu 10 października 2018r. w IV Forum zdrowia Psychicznego „Jak zadbać o zdrowie psychiczne – profilaktyka i droga zdrowienia” (5 osób),
  - udział w szkoleniu „Akademia Zarządzania” – realizowanym w ramach projektu „Dla rodziny” – doskonalenie zawodowe kadr systemu wspierania rodziny i pieczy zastępczej” (2 osoby),
  - udział w dniu 7 grudnia 2018r., w szkoleniu pt. „Przemoc wobec osób starszych” (5 osób),
  - udział w konferencji podsumowującej kampanię „Biała Wstążka” – Stop Przemocy Wobec Kobiet 2018 (2 osoby),
  - udział w szkoleniu w 22 listopada 2018r. pt. „Cyberprzemoc. Wskazówki dla rodziców i opiekunów: „Jak pomóc dziecku uzależnieniu” (2 osoby),
  - udział w dniu 19 września 2018r. w konferencji wojewódzkiej pn. „Wspólnie znaczy więcej, efektywniej, lepiej” (2 osoby).



### 9.3 DZIAŁALNOŚĆ ZESPOŁU INTERDYSCYPLINARNEGO

Zespół Interdyscyplinarny, w skład którego wchodzi m.in. przedstawiciele pomocy społecznej, policji, prokuratury, sądu, służby zdrowia, oświaty, członków gminnej komisji rozwiązywania problemów alkoholowych oraz innych podmiotów i organizacji, został powołany Zarządzeniem nr 538/2010 Wójta Gminy Ełk z dnia 10 lutego 2010 r. z późn. zmianami.

W 2018r. powołano 39 Grup roboczych, które pracowały nad 52 sprawami związanymi z przemocą w rodzinie – głównie psychiczną, fizyczną i ekonomiczną (18 NK zostało wszczętych w 2017r., oraz 34 wszczętych w 2018r.). Większość procedur z 2018 r. zostało wszczętych przez przedstawicieli Komendy Powiatowej Policji w Ełku (1 NK przez przedstawiciela oświaty i 3 NK przez przedstawicieli OPS). Ogółem odbyło się 145 posiedzeń grup roboczych (45 dni).

W spotkaniach Grup roboczych średnio pracowało 3-6 przedstawicieli różnych instytucji i podmiotów. Natomiast w spotkaniach Zespołu Interdyscyplinarnego brało udział średnio 14 osób.

W celu realizacji programów korekcyjno- edukacyjnych dla sprawców przemocy w rodzinie, Gminny Ośrodek Pomocy Społecznej w Ełku kontynuował współpracę z Powiatowym Centrum Pomocy Rodzinie w Ełku na podstawie porozumienia podpisanego w dniu 3 lutego 2017 r. W 2018 roku do udziału w programie skierowano 14 osób.

W 2018 roku przeprowadzono dwa badania ankietowe wśród przedstawicieli Zespołu Interdyscyplinarnego. Badanie posłużyło dokonaniu analizy jakościowej i ilościowej realizacji Gminnego Programu oraz pracy członków Zespołu Interdyscyplinarnego.

W 2018r. zorganizowano szereg spotkań dotyczących przemocy w rodzinie w Świetlicach Gminnych (Straduny, Mostoły, Kałęczyny).

<b>Liczba rodzin, w których wszczęto procedurę Niebieskiej Karty w latach 2011 – 2018.</b>								
<b>Rok</b>	2011	2012	2013	2014	2015	2016	2017	2018
<b>Liczba rodzin</b>	12	19	29	34	73	49	46	39



Analizując powyższą tabelę, najwięcej wszczętych procedur NK było w 2015 roku, natomiast od trzech lat utrzymuje się lekka tendencja spadkowa.

<b>Liczba rodzin, w których wszczęto procedurę NK w latach 2011 – 2018 przez poszczególne instytucje.</b>								
<b>Instytucja wszczynająca</b>	<b>2011</b>	<b>2012</b>	<b>2013</b>	<b>2014</b>	<b>2015</b>	<b>2016</b>	<b>2017</b>	<b>2018</b>
OPS	2	2	2	-	-	3	1	3
PCPR	-	-	-	1	-	-	-	-
GKRPA	-	-	-	-	-	-	-	-
Policja	10	13	27	33	73	45	43	35
Oświata	-	2	-	-	-	-	2	1
Ochrona zdrowia	-	2	-	-	-	1	-	-

W 2018 roku na realizację działań Gminnego Programu Przeciwdziałania Przemocy w Rodzinie i Ochrony Ofiar Przemocy w Rodzinie wydatkowano kwotę – 19 369,35 zł. Były to środki własne Gminy Ełk.

#### 9.4 ŚWIADCZENIA RODZINNE I WYCHOWAWCZE

Na 1 stycznia 2018 r. 460 rodzin otrzymywało zasiłki rodzinne na dzieci, a na dzień 31 grudnia 2018 r. 411 rodzin. Liczba dzieci, na które rodzice otrzymywali zasiłek rodzinny, wynosiła na początek roku 911, a na koniec roku 818. Kwota świadczeń rodzinnych w 2018 r. wyniosła 3 783 612 zł, kwota zasiłków pielęgnacyjnych 684 010 zł.

Na początek 2018 r. 786 rodzin pobierało świadczenie wychowawcze (tzw. 500+), a na koniec 2018 r. 751 rodzin.



## 10. OŚWIATA I EDUKACJA

### 10.1. SZKOŁY I PRZEDSZKOLA PROWADZONE PRZEZ GMINĘ EŁK

W Gminie Ełk w 2018 r. funkcjonowało sześć szkół podstawowych z oddziałami przedszkolnymi, dwa przedszkola oraz pięć punktów przedszkolnych przy szkołach podstawowych, tj:

- Zespół Szkolno-Przedszkolny w Nowej Wsi Ełckiej, w skład którego wchodzi:
  - ▶ Szkoła Podstawowa im. Jana Brzechwy z oddziałami gimnazjalnymi,
  - ▶ Przedszkole Samorządowe,
- Zespół Szkół Samorządowych w Stradunach, w skład którego wchodzi:
  - ▶ Szkoła Podstawowa im. Jana Pawła II z oddziałami gimnazjalnymi,
  - ▶ Przedszkole Samorządowe,
- Szkoła Podstawowa im. ks. Jana Twardowskiego w Woszczelach z oddziałami gimnazjalnymi, przy której mieści się:
  - ▶ Publiczny Punkt Przedszkolny w Woszczelach,
  - ▶ Publiczny Punkt Przedszkolny w Rożyńsku,
- Szkoła Podstawowa im. Lecha Aleksandra Kaczyńskiego w Chełchach z oddziałami gimnazjalnymi, przy której mieści się Publiczny Punkt Przedszkolny,
- Szkoła Podstawowa im. rtm. Witolda Pileckiego w Rękusach, przy której mieści się Publiczny Punkt Przedszkolny,
- Szkoła Podstawowa im. Szarych Szeregów w Mrozach Wielkich, przy której mieści się Publiczny Punkt Przedszkolny.



## 10.2. REALIZACJA OBOWIĄZKU SZKOLNEGO I NAUKI

We wrześniu 2018 r. naukę w szkołach rozpoczęło 1 090 uczniów, tj:

Nazwa szkoły	Ogólna liczba uczniów	Przedszkola /punkty przedszkolne	Oddziały przedszkolne	SP	Oddziały gimnazjalne
ZS-P w Nowej Wsi Ełckiej	437	66	38	283	50
ZSS w Stradunach	220	41	17	147	15
SP w Woszczelach	159	20	14	104	21
SP w Chełchach	92	13	8	65	6
SP w Rękusach	90	15	15	60	-
SP w Mrozach Wielkich	92	12	16	64	-
<b>Ogółem</b>	<b>1 090</b>	<b>167</b>	<b>108</b>	<b>723</b>	<b>92</b>

Troje uczniów korzystało z nauczania indywidualnego (2 uczniów w ZSP w Nowej Wsi Ełckiej i 1 uczeń w ZSS w Stradunach).

We wrześniu 2018 r. liczba oddziałów w szkołach kształtowała się następująco:



Nazwa szkoły	Ogólna liczba oddziałów w	Przedszkola /punkty przedszkolne	Oddziały przedszkolne	Oddziały SP	Oddziały gimnazjalne
ZS-P w Nowej Wsi Ełckiej	23	3	2	16	2
ZSS w Stradunach	14	2	1	10	1
SP w Woszczelach	13	2	1	9	1
SP w Chełchach	11	1	1	8	1
SP w Rękusach	10	1	1	8	-
SP w Mrozach Wielkich	10	1	1	8	-
<b>Ogółem</b>	<b>81</b>	<b>10</b>	<b>7</b>	<b>59</b>	<b>5</b>

W 2018 r. funkcjonowały 2 przedszkola gminne, do których uczęszczało 107 dzieci z następujących roczników:

- ▶ rocznik 2016 - 3 dzieci,
- ▶ rocznik 2015 - 36 dzieci,
- ▶ rocznik 2014 - 41 dzieci,
- ▶ rocznik 2013 - 27 dzieci.

Ponadto, funkcjonowało 5 punktów przedszkolnych, do których uczęszczało 60 dzieci z następujących roczników:

- ▶ rocznik 2016 - 1 dziecko,
- ▶ rocznik 2015 - 21 dzieci,
- ▶ rocznik 2014 - 30 dzieci,
- ▶ rocznik 2013 - 8 dzieci.



W szkołach odbywała się nauka języka angielskiego, a dodatkowego języka obcego (rosyjskiego w ZSS w Stradunach i niemieckiego w pozostałych szkołach) w klasach VII-VIII i oddziałach gimnazjalnych – uczyło się 287 uczennic i uczniów.

Do jednej klasy (oddziału) uczęszczało w 2018 r. średnio 14 uczniów. Najwięcej w Zespole Szkolno-Przedszkolnym w Nowej Wsi Ełckiej – średnio 19 uczniów w klasie, najmniej w Szkole Podstawowej w Chełchach – średnio 8 uczniów w klasie.

Na dofinansowanie pracodawcom kosztów kształcenia młodocianych pracowników zamieszkałych na terenie Gminy Ełk otrzymano środki finansowe w postaci dotacji celowej z Warmińsko-Mazurskiego Urzędu Wojewódzkiego w Olsztynie. W roku 2018 dofinansowano kształcenie 14 młodocianych na łączną kwotę 104 725,09 zł.

<b>Forma nauki</b>	<b>Ilość młodocianych</b>	<b>Wysokość dofinansowania przekazana pracodawcom w zł</b>
Nauka zawodu	13	99 137,09
Przyuczenie do wykonywania określonej pracy	1	5 588,00
<b>RAZEM</b>	<b>14</b>	<b>104 725,09</b>



### 10.3. KADRA PEDAGOGICZNA

Kadra nauczycielska według stopnia awansu zawodowego we wrześniu 2018 r. w poszczególnych szkołach wyniosła:

Nazwa szkoły	Liczba nauczycieli ogółem	Zatrudnieni w pełnym wymiarze	Zatrudnieni w niepełnym wymiarze	Liczba etatów ogółem	Liczba nauczycieli				
					Bez stopnia	Stażysty	Kontraktowi	Mianowani	Dyplomowani
ZS-P w Nowej Wsi Ełckiej	49	47	2	48,11	-	4	3	9	33
ZSS w Stradunach	33	31	2	32,20	-	2	5	14	12
SP w Woszczelach	29	22	7	24,79	-	1	2	9	17
SP w Chełchach	24	16	8	19,28	-	3	2	6	13
SP w Rękusach	22	12	10	14,70	-	1	5	8	8
SP w Mrozach Wielkich	21	13	8	14,57	-	1	4	8	8
<b>Ogółem</b>	<b>178</b>	<b>141</b>	<b>37</b>	<b>153,65</b>	<b>-</b>	<b>12</b>	<b>21</b>	<b>54</b>	<b>91</b>

W poszczególnych szkołach zatrudnionych było 178 nauczycielek i nauczycieli, w tym 141 w pełnym wymiarze godzin, natomiast 37 w niepełnym wymiarze godzin, co w przeliczeniu na pełne etaty wyniosło ogółem - 153,65 etatu.





Stan zatrudnienia w danym roku szkolnym wynika z zatwierdzonej przez organ prowadzący organizacji roku, a ta ściśle związana jest z liczbą oddziałów na każdym poziomie nauczania, liczbą godzin wynikającą z podziału na grupy (dotyczy zajęć z wychowania fizycznego, języków obcych, informatyki, techniki i fizyki) zależną od liczebności oddziałów klasowych oraz określoną w rozporządzeniu /ramowe plany nauczania/ przez Ministra Edukacji Narodowej, liczbą godzin dla poszczególnych przedmiotów i poziomów nauczania.

Doskonalenie zawodowe nauczycieli w 2018 r.

<b>Planowana kwota na doskonalenie zawodowe nauczycieli na rok 2018</b>	<b>Wykorzystana kwota na dofinansowanie doskonalenia zawodowego nauczycieli w roku 2018</b>
20 000 zł	14 396 zł

Nauczyciele zatrudnieni w szkołach Gminy Ełk korzystali w 2018 roku z dofinansowania kosztów doskonalenia zawodowego. Ogółem dofinansowanie otrzymało 13 nauczycieli.

#### 10.4. DOWÓZ UCZNIÓW

Gmina Ełk organizując dowóz uczniów do szkół zakupiła:

- miesięczne bilety komunikacji publicznej od firmy Open Tours w Ełku w cenie 128,00 zł - dla 443 uczniów dojeżdżających do SP w Woszczelach, ZSS w Stradunach, ZS-P w Nowej Wsi Ełckiej, SP w Chełchach, SP w Rękusach, SP w Mrozach Wielkich oraz SOSW w Ełku.
- miesięczne bilety MZK - dla 87 uczniów dojeżdżających do SP w Chełchach i ZSS w Stradunach.



W drodze przetargu wynajmowanych było 7 autobusów i 4 busy od firmy Open Tours w Ełku, które na podstawie zakupionych biletów miesięcznych, dowoziły dzieci do szkół, zapewniając jednocześnie opiekunów do opieki nad dziećmi w czasie jazdy.

Zawartych zostało również 8 umów z rodzicami dzieci niepełnosprawnych, którzy we własnym zakresie dowozili dzieci samochodem osobowym do szkół w roku szkolnym 2018/2019. Stawka za 1 km dowozu wyniosła 1,10 za 1 km i obejmowała dowóz wraz z zapewnieniem opieki w trakcie dojazdu.

Miesięczna ilość uczniów dowożonych środkami komunikacji publicznej od września 2018 r. wyniosła:

<b>Szkoła</b>	<b>Ilość dowożonych uczniów</b>
ZS-P w Nowej Wsi Ełckiej	<b>216</b>
SP w Woszczelach	<b>100</b>
ZSS w Stradunach	<b>67</b>
SP w Chełchach	<b>39</b>
SP w Rękusach	<b>64</b>
SP w Mrozach Wielkich	<b>42</b>
SOSW w Ełku	<b>2</b>
<b>Ogółem</b>	<b>530</b>

Ogółem do szkół Gminy Ełk na 1.090 uczniów dojeżdżało – 530 uczniów.



## 10.5. STYPENDIA ARTYSTYCZNE

W 2018 roku wypłacono 4 stypendia artystyczne dla osób reprezentujących wysoki poziom artystyczny, szczególnie utalentowanym uczniom, zamieszkującym i działającym na terenie Gminy Ełk.

<b>Placówka</b>	<b>Liczba uczniów, którzy otrzymali dofinansowanie</b>	<b>Kwota przyznana</b>
Szkoły podstawowe	2	4 000,00 zł
Szkoły średnie	2	5 000,00 zł

## 10.6. STYPENDIA MOTYWACYJNE I SOCJALNE

Stypendia motywacyjne za wyniki w nauce i za osiągnięcia sportowe są przyznawane uczniom, którzy uzyskali wysoką średnią, co najmniej 4,75 oraz przynajmniej dobrą ocenę z zachowania i wysokie wyniki we współzawodnictwie sportowym na szczeblu co najmniej międzyszkolnym.

W 2018 roku wypłacono za I i II semestr stypendia motywacyjne dla 199 uczniów na łączną kwotę 19 048,00 zł.

<b>Nazwa placówki oświatowej</b>	<b>Liczba wypłaconych stypendiów motywacyjnych w 2018 roku</b>
ZS-P w Nowej Wsi Ełckiej	92
SP w Chełchach	10
ZSS w Stradunach	40
SP w Woszczelach	42



SP w Mrozach	14
SP w Rękusach	1
<b>RAZEM</b>	<b>199</b>

W 2018 roku wypłacono 181 stypendiów socjalnych oraz 3 zasiłki szkolne na łączną kwotę 155 658,00 zł, z czego wkład własny Gminy wyniósł 31 131,60 zł.

#### 10.7. WYDATKI NA OŚWIATĘ

Wydatki gminy na oświatę w 2018 r. wyniosły 16.473.306,47 zł.

Lp.	Źródła finansowania wydatków	Kwota w zł
1.	Subwencja oświatowa	8 051 511,00
2.	Rezerwa części oświatowej subwencji ogólnej - zakup pomocy dydaktycznych	24 819,00
3.	Dotacja na wychowanie przedszkolne	250 710,00
4.	Dotacja celowa na pomoc materialną dla uczniów	124 526,40
5.	Dotacja celowa na wyposażenie szkół w podręczniki i materiały ćwiczeniowe	84 539,60
6.	Dotacja programu polityki zdrowotnej (gabinet stomatologiczny)	119 170,00
7.	Dofinansowanie Fundacji mBank	3 000,00
8.	Umowa - „Narodowy Program Rozwoju Czytelnictwa”	20 000,00



9.	Krajowy Fundusz Szkoleniowy	21 700,00
10.	Umowa z Europejskim Funduszem Rozwoju Wsi Polskiej	4 480,00
11.	Umowa z Europejskim Funduszem Społecznym (TIK TAK)	874 095,66
12.	Umowa z Fundacją Rozwoju Systemu Edukacji (Erasmus)	29 943,61
13.	Wykonane dochody budżetowe na podstawie Rb-27S	29 205,14
14.	Środki Gminy Ełk: <ul style="list-style-type: none"><li>• dowożenie uczniów do szkół - 598.309,56</li><li>• wychowanie przedszkolne (w tym wyposażenie nowopowstałego oddziału przedszkolnego - 1.276.597,83</li><li>• utrzymanie stołówek -378.799,89</li><li>• stypendia artystyczne - 9.000,00</li><li>• stypendia materialne dla uczniów (20% wkład własny) 31.131,60</li><li>• stypendia motywacyjne dla uczniów – 19.048,00</li><li>• obóz survivalowy - 69.441,23</li><li>• inwestycje i remonty (w tym wykonanie częściowego ogrodzenia terenu, remont łazienki, naprawa kotła CO, wymiana okna, naprawa instalacji elektrycznej, adaptacja stołówki i części pomieszczenia na klasę lekcyjną, wykonanie instalacji wodno-kanalizacyjnej) - 112.162,34</li><li>• pozostałe bieżące wydatki utrzymania szkół (woda, prąd, opał, telefon, internet, śmieci, monitoring, materiały biurowe, pomoce dydaktyczne, częściowe pokrycie wynagrodzenia pracowników oświaty) – 4.341.115,61</li></ul>	
	<b>Ogółem</b>	<b>16 473 306,47</b>

W przeliczeniu na 1 dziecko, wydatki na poszczególne szkoły z budżetu gminy kształtowały się następująco:



<b>Nazwa Szkoły</b>	<b>Ogólna liczba uczniów</b>	<b>Kwota wydatków ogółem w zł</b>	<b>Kwota wydatkowana w przeliczeniu na 1 dziecko w zł</b>
ZS-P w Nowej Wsi Ełckiej	437	4 793 892,27	10 970,00
ZSS w Stradunach	220	2 841 568,49	12 916,22
SP w Woszczelach	159	2 062 539,07	12 971,94
SP w Chełchach	92	1 605 248,47	17 448,35
SP w Rękusach	90	1 177 629,14	13 084,77
SP w Mrozach Wielkich	92	1 153 546,77	12 538,55
<b>Ogółem</b>	<b>1 090</b>	<b>13 634 424,21</b>	<b>12 508 65</b>

## 11. INSTYTUCJE KULTURY

Na terenie Gminy Ełk działają:

- Biblioteka Publiczna Gminy Ełk z siedzibą w Nowej Wsi Ełckiej,
- Centrum Kultury Gminy Ełk z siedzibą w Stradunach,
- świetlice wiejskie.



## 11.1 BIBLIOTEKA PUBLICZNA GMINY EŁK

Biblioteka Publiczna Gminy Ełk z siedzibą w Nowej Wsi Ełckiej jest samorządową instytucją kultury gminy Ełk działającą na podstawie statutu. Jej podstawową misją jest rozwijanie i zaspakajanie potrzeb czytelniczych i informacyjnych mieszkańców, upowszechnianie wiedzy i kultury oraz zapewnienie sprawnego funkcjonowania sieci bibliotecznej na terenie gminy. Ponadto Biblioteka Publiczna Gminy Ełk z siedzibą w Nowej Wsi Ełckiej jest jedną z najbardziej charakterystycznych instytucji kultury na terenie Gminy Ełk. Obiekt stanowi znaczącą atrakcję turystyczną ze względu na zakres swojego działania, walory kulturalne jakie udostępnia dla mieszkańców Gminy i odwiedzających Gminę turystów. Działania dodatkowe w jakie angażuje się biblioteka związane są z regionotwórczymi imprezami, wydarzeniami kulturalnymi, które odbywają się w budynku biblioteki.

W roku 2018 nastąpiła rozbudowa budynku biblioteki w ramach projektu Nr RPWM. 06.01.03-28 -0001/16, p.n. „ Zachowanie dziedzictwa kulturowego dzięki rozbudowie biblioteki w Nowej Wsi Ełckiej” realizowanego w ramach Osi Priorytetowej 6 – „Kultura i dziedzictwo”, Działania 6.1-„ Infrastruktura kultury”, Poddziałania 6.1.3 - „Instytucje kultury – ZIT bis Ełk Regionalnego Programu Operacyjnego Województwa Warmińsko-Mazurskiego na lata 2014-2020 współfinansowanego ze środków Europejskiego Funduszu Rozwoju Regionalnego.





Wartość inwestycji wynikająca z wniosku o dofinansowanie projektu ze środków Europejskiego Funduszu Rozwoju Regionalnego, regionalnego Programu Operacyjnego Województwa Warmińsko-Mazurskiego na lata 2014-2020 wynosi 1 532 001,93 zł - wnioskowane dofinansowanie (85%) 1.302.201,64 zł, udział własny w projekcie: 229.800, 29 zł

Pozyskane środki przeznaczone zostały na poprawę istniejącego stanu lokalowego i poszerzenie oferty kulturalno-oświatowej. W ramach projektu utworzona została przestrzenna wypożyczalnia, czytelnia z podziałem na strefy (stanowiska komputerowe, stanowiska pracy i nauki, czytelnia dla najmłodszych, pokój nauki), modułowa sala widowiskowa, pracownie warsztatowe, pracownia cyfrowa, pomieszczenia biurowe, socjalne i techniczne.

Placówka biblioteczna jako centrum społeczne pełni przede wszystkim funkcje integracyjne. Biblioteka organizuje spotkania dla czytelników, zabawy dla dzieci i młodzieży z różnych okazji np. Dzień Dziecka, Tydzień Bibliotek. Spotkania stanowią dobrą okazję do pogłębienia zażyłości wśród grupy czytelników na gruncie nieformalnym. Zainicjowane przez bibliotekarzy wieczory i pogadanki stanowią świetną okazję do zapoznania użytkowników z biblioteką, przedstawienia jej oferty, ukazania specyfiki placówki i zawodu bibliotekarza. Stwarzają okazję do wymiany poglądów, rozwijają zainteresowania czytelnicze. Przede wszystkim jednak biblioteka to miejsce spotkań mieszkańców wsi, gdzie można podyskutować, podjąć decyzje dotyczące lokalnych spraw i problemów.

Dzięki dotacji stworzone zostało nowoczesne centrum dostępu do informacji, wiedzy i kultury oraz ośrodek aktywnego życia społecznego. Inicjatywy oferowane przez zmodernizowaną bibliotekę odpowiadają zmieniającym się potrzebom rozwoju turystyki, promocji kultury. Biblioteka stanowi wspólny punkt dziedzictwa kultury regionu poprzez przekazywanie regionalnych zwyczajów i obrządków.





### 11.1.1 SIEĆ BIBLIOTECZNA I BAZA MATERIALNA BIBLIOTEKI

W 2018 roku na terenie gminy Ełk funkcjonowały:

- Biblioteka Publiczna Gminy Ełk z siedzibą w Nowej Wsi Ełckiej,
- Filia BPGE w Stradunach,
- punkt biblioteczny w Reglu,
- punkt biblioteczny w Woszczelach.

Biblioteka gromadzi, opracowuje i udostępnia zbiory książkowe oraz dokumenty elektroniczne. Podstawę działania Biblioteki Publicznej Gminy Ełk stanowią jej księgozbiory. Są one przedmiotem szczególnej troski kadry bibliotecznej, co przejawia się nie tylko w dbałości o wartość, estetykę i stan fizyczny księgozbioru, lecz również w jego systematycznym odnawianiu. Biblioteka aktualizuje zbiory, dostosowuje je do zmieniających się potrzeb i zainteresowań czytelników poprzez zakup nowości i przeprowadzanie systematycznych selekcji książek.

Systematyczny dopływ nowości wydawniczych jest najważniejszym elementem w działalności biblioteki. W 2018 roku do bibliotek wpłynęło ogółem 778 książek na kwotę 15 608,13 zł. Struktura wpływów książek przedstawia się następująco: zakupiono 717 książek na łączną kwotę 15 007,75 zł, w tym: 428 książek ze środków budżetowych na kwotę 9007,75 zł, 289 książek z dotacji MKiDN na kwotę 6000,00 zł. Zakupiono również 55 audiobooków (na kwotę 961,84 zł) z literaturą piękną dla dzieci i lekturami szkolnymi.

Na koniec 2018 roku zbiory książkowe ogółem kształtują się następująco:

- księgozbiór ogółem - 14 872 egz. wol., w tym:
  - ▶ literatura piękna dla dorosłych - 7595 egz.wol.,
  - ▶ literatura piękna dla dzieci i młodzieży - 4257 egz.wol.,
  - ▶ literatura z innych działów - 3020 egz.wol.
- zbiory specjalne (dokumenty elektroniczne) ogółem - 273 jed., w tym:
  - ▶ 223 audiobooki,
  - ▶ 50 gier i programów edukacyjnych



### 11.1.2 CZYTELNICTWO

W 2018 roku zarejestrowano ogółem 645 czytelników. Podobnie jak w latach ubiegłych, w bibliotece dominują dwie grupy czytelników. W kategorii społeczno-zawodowej wg zajęcia jest grupa „Osoby uczące się” (dzieci i młodzież uczęszczająca do szkół, studenci), która stanowi 40,2 % ogólnej liczby czytelników oraz grupa „Pozostali” (osoby niezatrudnione: dzieci nieuczęszczające do szkoły, emeryci, renciści oraz osoby bezrobotne), która stanowi 30,4% ogólnej liczby zarejestrowanych osób. Grupa „Osoby pracujące” stanowi 29,4% ogólnej liczby wypożyczających.

Wychodząc naprzeciw potrzebom naszych czytelników od 2015 r. biblioteka jest czynna również w soboty. W tym dniu, poza obsługą czytelników, w bibliotece odbywają się również zajęcia z dziećmi pn. „Zabawy z książką i bez książki”, których celem jest rozbudzenie zainteresowań czytelniczych wśród dzieci, ukazanie biblioteki jako miejsca bezpiecznego i przyjaznego, w którym dziecko może przyjemnie spędzić wolny czas. Od 2014 r. biblioteka świadczy usługę po nazwę „Książka na telefon” skierowaną do osób starszych, chorych, niepełnosprawnych ruchowo, zamieszkałych na terenie Nowej Wsi Ełckiej, które nie mają możliwości skorzystania z pomocy rodziny lub znajomych.

### 11.1.3. DZIAŁALNOŚĆ POPULARYZATORSKA BIBLIOTEKI

Popularyzacja książki i czytelnictwa od zawsze zajmowała ważne miejsce w działalności Biblioteki Publicznej Gminy Ełk. W roku 2018, podobnie jak w latach ubiegłych, biblioteka oprócz udostępniania zbiorów i świadczenia usług informacyjnych, prowadziła działalność animacyjną i edukacyjną. W działalności popularyzatorskiej i upowszechnieniowej biblioteki szczególne miejsce zajmują działania adresowane do dzieci i młodzieży. Inicjatywy kulturalne i edukacyjne podejmowane przez placówki biblioteczne są formą zachęty do większej aktywności czytelniczej młodych użytkowników biblioteki.

Placówki biblioteczne przeprowadzały między innymi:



- tematyczne lekcje biblioteczne dla uczniów miejscowych szkół, np.: „Co wiemy o książce i bibliotece”, „Poznajemy katalogi w bibliotece”, „Kim jestem w Internecie”,
- imprezy okolicznościowe, np. Ferie w bibliotece - różnorodne zajęcia dla dzieci młodszych i starszych, które nie wyjeżdżają na zorganizowany wypoczynek zimowy;
- Wakacje w bibliotece - różnorodne zajęcia dla dzieci młodszych i starszych, które nie wyjeżdżają na zorganizowany wypoczynek letni;
- głośne czytania – udział w kampanii społecznej „Cała Polska Czyta Dzieciom”,
- zajęcia czytelnicze / biblioteczne, np. „Zabawy z książką i bez książki”, „Przystanek w bibliotece, czyli czytanie na dywanie”, „Dobra zabawa czyli stare gazety w ruch”, „Z wizytą w bibliotece”, „Okiem ilustratora”,
- zajęcia z kaligrafii – adresowane do dzieci w przedziale wiekowym 9-11 lat, które chciały poznać tajniki kaligrafii oraz nauczyć się ładnie pisać.
- udział w „Nocy Bibliotek” – ogólnopolskiej wieczorno-nocnej akcji, która w niekonwencjonalny sposób promuje czytanie.
- udział w Narodowym Czytaniu - polskiej akcji społecznej propagującej znajomość literatury narodowej, w której obszernie fragmenty dzieł odczytywane są publicznie. Biblioteka Publiczna Gminy Ełk w Nowej Wsi Ełckiej po raz piąty wzięła udział w Narodowym Czytaniu. Publiczne czytanie „Przedwiośnia” Stefana Żeromskiego odbyło się we wrześniu 2018 r.

W ramach popularyzacji książki i biblioteki oraz współpracy ze środowiskiem, Biblioteka Publiczna Gminy Ełk aktywnie uczestniczy w życiu społecznym lokalnego środowiska, współdziała z Centrum Kultury Gminy Ełk w Stradunach – w sali widowiskowej biblioteki odbyły się dwa koncerty pn. „Lokalnie dla Niepodległej” zorganizowane przez CKGE we współpracy z biblioteką i Gminnym Ośrodkiem Pomocy Społecznej w Ełku.

## 11.2. CENTRUM KULTURY GMINY EŁK Z SIEDZIBĄ W STRADUNACH

Centrum Kultury Gminy Ełk z siedzibą w Stradunach jest samorządową instytucją kultury, której celem jest tworzenie, upowszechnianie oraz ochrona kultury. Siedziba mieści się w Stradunach, natomiast w Nowej Wsi Ełckiej w budynku Biblioteki Publicznej Gminy Ełk mieści się filia CKGE.

Do podstawowej działalności placówki należy rozpoznawanie i rozbudzanie zainteresowań oraz potrzeb kulturalnych społeczności lokalnej, przygotowanie do odbioru i tworzenie wartości kulturalnych, promowanie zespołów twórczych i indywidualnych artystów oraz koordynacja działalności kulturalno-wychowawczej na terenie Gminy Ełk.

Przy Centrum Kultury Gminy Ełk zs. w Stradunach oraz filii w Nowej Wsi Ełckiej funkcjonują stale: zespół muzyczny „TataBand”, zespoły folklorystyczne : „Zielona Dąbrowa” oraz „Stradunianki”, koła rękodzieła artystycznego, dziecięco – młodzieżowe grupy wokalne, dziecięcy zespół folklorystyczny „Młoda Dąbrowa”, Koło Gospodyń Wiejskich „Stradunianki”, grupa kabaretowo-teatralna „Szpak”, szkółka cymbalistów. Zespoły te zrzeszają około 150 mieszanek i mieszkańców.

W ramach ich działalności organizowane są zajęcia z różnych form pracy kulturalnej, które można zaliczyć do zajęć : teatralnych, wokalnych, instrumentalnych, rękodzielniczych, plastyczno-technicznych, świetlicowych i folklorystycznych.

W 2018 roku Centrum Kultury Gminy Ełk z siedzibą w Stradunach zorganizowało wiele wydarzeń kulturalnych, w których łącznie wzięło udział około 9000 mieszanek i mieszkańców gminy Wydarzenia te wiązały się z poniesieniem kosztów w wysokości 180.215,29 zł.





data	Wydarzenie	Ilość uczestniczących osób
30.12.2018r.	widowisko słowno - muzyczne „W BETLEJEM WIELKA RADOŚĆ SIĘ DZIEJE”	Ok. 250
19.12.2018r.	premiera widowiska słowno — muzycznego „W BETLEJEM WIELKA RADOŚĆ SIĘ DZIEJE”	Ok. 150
14.12.2018r.	promocja wydanej przez Centrum Kultury Gminy Ełk książki autorstwa Jadwigi Koszutskiej „Znad Niemna i Wilii — ubiory włościańskie i drobnoszlacheckie na Grodzieńszczyźnie i Wileńszczyźnie do roku 1914”	20
13.12.2018r.	promocja wydanej przez Centrum Kultury Gminy Ełk książki autorstwa Jadwigi Koszutskiej „Znad Niemna i Wilii — ubiory włościańskie i drobnoszlacheckie na Grodzieńszczyźnie i Wileńszczyźnie do roku 1914”	30
29.11.2019r.	zabawa Andrzejkowa dla dzieci i młodzieży w Stradunach	15
16.11.2018r.	wystawienie widowiska słowno – muzycznego „Lokalnie dla Niepodległej”	-----
11.11.2018r.	wystawienie widowiska słowno – muzycznego „Lokalnie dla Niepodległej”	-----
08.11.2018r.	obchody 100. rocznicy odzyskania przez Polskę niepodległości i wystawienie widowiska słowno – muzycznego „Lokalnie dla Niepodległej”	70
31.10.2018r.	wystawienie widowiska słowno – muzycznego „Lokalnie dla Niepodległej”	80
26.10.2018r.	premiera widowiska słowno — muzycznego „Lokalnie dla Niepodległej”	120
28.09.2018r.	wernisaż wystawy akwareli i obrazów	10



	akrylowych Marii Sary Motulewicz w Stradunach	
15.09.2018r.	występ teatru obrzędowego „Zielona Dąbrowa” wraz z młodzieżą podczas Dożynek Gminnych w Wydminach	-----
12.09.2018r.	koncert grupy muzycznej „Przymierze” z programem „Światło Jest w Nim”	30
02.09.2018r.	Dożynki Gminy Ełk w Ruskiej Wsi	-----
04.07.2018r.	zorganizowane zostały zabawy plastyczne „Podwodne Opowieści” dla dzieci	10
27.06.2018r.	techniczno-kreatywne warsztaty dla dzieci „koraliki HAMA”	10
29.05.2018r.	Dzień Dziecka w Stradunach	60
26.05.2018r.	koncert zespołu „Tata Band” na Festynie Rodzinnym w Zespole Szkolno —Przedszkolnym w Nowej Wsi Ełckiej	150
24.05.2018r.	VI GMINNY KONKURS PIOSEKI DZIECIĘCEJ	30
25.04.2018r.	zajęcia edukacyjne z dziedziny ekologii pod nazwą „Pani Ziemia” w Nowej Wsi Ełckiej	10
21-23.03.2018	rękodzielnicze zajęcia wielkanocne dla dzieci i młodzieży w Nowej Wsi Ełckiej	35
10.03.2018	impreza z okazji Dnia Kobiet.	70
08.03.2018	warsztaty wykonywania róż metodą cukierkową z okazji Dnia Kobiet dla młodzieży i dorosłych w Nowej Wsi Ełckiej	20
1.03-30.04.2018	— cykl warsztatów rękodzielniczych dla dorosłych i seniorów w Stradunach	10
14.02.2018	walentynki dla dzieci i młodzieży	40
27.01.2018	spotkanie z okazji „Dnia babci i dziadka połączone z IX edycją festiwalu na wypieki karnawałowe”	100



20.01.2018r.- 03.02.2018r	zajęcia według harmonogramu w Stradunach oraz filii w Nowej Wsi Ełckiej	200
06.01.2018r.	wystawienie ponad 60-cio minutowego montażu słowno-muzycznego „Historia Betlejemskiej Nocy”	Ok. 250

### 11.3. ŚWIETLICE WIEJSKIE

Na terenie Gminy Ełk istnieje również 12 świetlic wiejskich w miejscowościach:

- Barany,
- Chojniak,
- Kałęczyny,
- Mostoły,
- Młodzie,
- Mrozy Wielkie,
- Regiel,
- Rożyńsk,
- Ruska Wieś,
- Siedliska,
- Lega,
- Woszczele.



Świetlice pełnią funkcję centrów kultury lokalnej, organizują czas wolny, integrują społeczność. Służą nie tylko dzieciom, ale także dorosłym, organizowane są w nich imprezy integracyjne dla mieszkańców. Nadzór nad świetlicami sprawuje Wydział Kultury, Promocji i Sportu Urzędu Gminy Ełk.

## 12. ZAKŁAD USŁUG GMINNYCH GMINA EŁK SPÓŁKA Z OGRANICZONĄ ODPOWIEDZIALNOŚCIĄ

Zgodnie z uchwałą nr LII/366/2017 Rady Gminy Ełk z dnia 29 września 2017 roku została utworzona spółka komunalna „Zakład Usług Gminnych Gmina Ełk” spółka z ograniczoną odpowiedzialnością. Do zadań spółki należy wykonywanie zadań własnych Gminy Ełk o charakterze użyteczności publicznej w zakresie zbiorowego zaopatrzenia w wodę i zbiorowego odprowadzania ścieków, zarządzania i administrowania mieniem komunalnym Gminy Ełk oraz gminnych dróg, ulic, mostów, placów oraz organizacji ruchu drogowego.







## 13. WSPÓŁPRACA FINANSOWA Z ORGANIZACJAMI POZARZĄDOWYMI

Gmina Ełk w 2018 roku udzieliła wsparcia finansowego na realizację zadań publicznych w wysokości 73 113,00 zł. Natomiast wysokość środków finansowych zaangażowanych przez organizację w realizację zadań publicznych, w tym środków pozyskanych z innych źródeł niż budżet Gminy Ełk wynosi 270.923,00 zł w tym środki pozyskane z innych źródeł, środki finansowe własne oraz koszty pokryte z wkładu osobowego (bez środków z budżetu Gminy Ełk): 197.810,00 zł.

Poniżej szczegółowy wykaz dotacji celowych

Lp.	Realizator	Nazwa zadania	Wysokość udzielonej dotacji
1.	<b>Stowarzyszenie Pomocy Humanitarnej im. Św. Łazarza z siedzibą w Ełku ul. 3 Maja 10 19-300 Ełk</b>	Świadczenie specjalistycznych usług opiekuńczych w zakresie opieki społecznej	<b>15.000,00 zł</b>
2.	<b>Stowarzyszenie „ADELFI” ul. Armii Krajowej 6/9 19-300 Ełk</b>	„AlterCIS – szansa na zmianę”	<b>15.000,00 zł</b>
3.	<b>Ludowy Uczniowski Klub Kolarski ul. Sikorskiego 7A 19-300 Ełk</b>	Szkołka Kolarska przy Szkole Podstawowej w Nowej Wsi Ełckiej	<b>6.000,00 zł</b>
4.	<b>Klub Jeździecki</b>	„Hubertus 2018”	<b>4.213,00 zł</b>



	<b>Kawalkador Janisze 4 19 – 300 Ełk</b>		
<b>5.</b>	<b>Ełckie Stowarzyszenie Aktywnych „STOPA” ul. Małeckich 3/30U 19-300 Ełk</b>	„Działaj lokalnie 2018”	<b>7.000,00 zł</b>
<b>6.</b>	<b>Ochotnicza Straż Pożarna w Szeligach Jednostka Ratownictwa Wodnego ul. Kolejowa 10A 19-300 Ełk</b>	Zapewnienie bezpieczeństwa osób przebywających na obszarach wodnych na terenie Gminy Ełk w okresie letnim w roku 2018.	<b>10.000,00 zł</b>
<b>7.</b>	<b>Ludowy Uczniowski Klub Sportowy „WIREK” Rękusy 17 19-300 Ełk</b>	Międzyszkolny Turniej Szachowy pod nazwą „XVI Otwarty Turniej Szachowy o Puchar Wójta Gminy Ełk 2018”	<b>1.000,00 zł</b>
<b>8.</b>	<b>Stowarzyszenie „Stajnia 58” Siedliska 58 19 – 300 Ełk</b>	„Koń jaki jest, ...nie... każdy widzi” – upowszechnianie aktywności fizycznej wśród mieszkańców Gminy Ełk”	<b>8.900,00 zł</b>
<b>9.</b>	<b>Stowarzyszenie Przystań Szeligi – Buczki Siedliska 21A 19-300 Ełk</b>	„Organizacja zajęć sportowych podczas wycieczki”  (tryb uproszczony)	<b>6.000,00 zł</b>

## 14. PRZEDSIĘBIORCY

W 2018 roku Gmina Ełk otrzymała certyfikat potwierdzający wdrożenie standardów obsługi inwestora. Dokument ten jest potwierdzeniem kompleksowej, profesjonalnej obsługi inwestora przez gminę. Projekt realizowany był przez Warmińsko – Mazurską Agencję Rozwoju Regionalnego S.A. w Olsztynie we współpracy z Ministerstwem Spraw Wewnętrznych i Administracji oraz Polską Agencją Informacji i Inwestycji Zagranicznych SA.

Od 2015 roku w Gminie Ełk działa Rada Przedsiębiorczości Gminy Ełk. Jest to organ konsultacyjno- opiniodawczy Wójta. Na cyklicznych spotkaniach kilka razy w roku poruszane są tematy dotyczące m.in. rozbudowy wodociągów i kanalizacji, rozbudowy dróg czy omawianie bieżących problemów przedsiębiorców z terenu Gminy Ełk.





Na posiedzenia Rady Przedsiębiorczości zapraszani są przedstawiciele polskiego rządu. W 2018 roku w problemy osób prowadzących działalność gospodarczą wsłuchiwali się m.in. wicepremier Jarosław Gowin i minister przedsiębiorczości i technologii Jadwiga Emilewicz.

## 15. PRIORYTETY NA ROK 2019

Priorytetami na kolejny rok w Gminie Ełk są:

- sukcesywna realizacja zadań, kładąc szczególny nacisk na budowę i modernizację sieci wodociągowej i sieci kanalizacji sanitarnej, modernizację dróg i przy tym remonty chodników jak również usprawnianie systemu gospodarki odpadami;
- termomodernizacja obiektów użyteczności publicznej na terenie Gminy Ełk.

Działania polegające na pozyskiwaniu jak największej liczby partnerów inwestycyjnych oraz korzystanie z zewnętrznych środków finansowania z pewnością wpłynie pozytywnie na ilość realizowanych inwestycji, a co za tym idzie, spełnienie celów postawionych sobie przez Gminę Ełk.

## 16. UCHWAŁY RADY GMINY EŁK

W 2018 r. Rada Gminy podjęła ponad 100 uchwał:

Lp.	Uchwała	Wykonanie uchwały
1.	Uchwała Nr IV/22/2018 Rady Gminy Ełk z dn. 28 grudnia 2018 r. w sprawie przyjęcia planów pracy Komisji Rady Gminy Ełk na 2019 r.	wykonano
2.	Uchwała Nr IV/21/2018 Rady Gminy Ełk z dn. 28 grudnia 2018 r. w sprawie przyjęcia planu pracy Rady Gminy Ełk	Wykonano



	na 2019 r.	
3.	Uchwała Nr IV/20/2018 Rady Gminy Ełk z dn. 28 grudnia 2018 r. w sprawie zmian w budżecie Gminy Ełk na 2018 rok	Wykonano
4.	Uchwała Nr IV/17/2018 Rady Gminy Ełk z dn. 28 grudnia 2018 r. w sprawie przyjęcia Gminnego Programu Przeciwdziałania Narkomanii na lata 2019 - 2021	Wykonano
5.	Uchwała Nr IV/16/2018 Rady Gminy Ełk z dn. 28 grudnia 2018 r. w sprawie przyjęcia Gminnego Programu Profilaktyki i Rozwiązywania Problemów Alkoholowych na 2019 rok.	Wykonano
6.	Uchwała Nr IV/15/2018 Rady Gminy Ełk z dn. 28 grudnia 2018 r. w sprawie warunków udzielania bonifikat od opłat jednorazowych z tytułu przekształcenia prawa użytkowania wieczystego gruntów stanowiących własność Gminy Ełk w prawo własności tych gruntów i wysokości stawek procentowych tych bonifikat	Wykonano
7.	Uchwała Nr III/14/2018 Rady Gminy Ełk z dn. 18 grudnia 2018 r. w sprawie zmian w budżecie Gminy Ełk na 2018 rok.	Wykonano
8.	Uchwała Nr III/13/2018 Rady Gminy Ełk z dn. 18 grudnia 2018 r. w sprawie zmian WPF Gminy Ełk na lata 2018-2033	Wykonano
9.	Uchwała Nr III/12/2018 Rady Gminy Ełk z dn. 18 grudnia 2018 r. w sprawie zasad wynajmowania lokali wchodzących w skład mieszkaniowego zasobu Gminy Ełk	Wykonano
10.	Uchwała Nr III/11/2018 Rady Gminy Ełk z dn. 18 grudnia 2018 r. w sprawie uchwalenia budżetu Gminy Ełk na 2019 rok	Wykonano
11.	Uchwała Nr III/10/2018 Rady Gminy Ełk z dn. 18 grudnia 2018 r. w sprawie uchwalenia WPF Gminy Ełk na lata 2019-2033	Wykonano
12.	Uchwała nr II/9/2018 Rady Gminy Ełk z dn. 30 listopada	Wykonano



	2018 r. w sprawie uchwalenia diety Przewodniczącego Rady gminy Ełk i diet radnych	
13.	Uchwała nr II/8/2018 Rady Gminy Ełk z dn. 30 listopada 2018 r. w sprawie ustalenia wynagrodzenia Wójta Gminy Ełk	Wykonano
14.	Uchwała nr II/7/2018 Rady Gminy Ełk z dn. 30 listopada 2018 r. w sprawie zmiany uchwały nr LXXIII/495/2018 z dn. 16 listopada 2018 r.	Wykonano
15.	Uchwała nr II/6/2018 Rady Gminy Ełk z dn. 30 listopada 2018 r. w sprawie powołania Komisji Skarg, Wniosków i Petycji	Wykonano
1+.	Uchwała nr II/5/2018 Rady Gminy Ełk z dn. 30 listopada 2018 r. w sprawie powołania Komisji Rewizyjnej Rady Gminy Ełk	Wykonano
17.	Uchwała nr II/4/2018 Rady Gminy Ełk z dn. 30 listopada 2018 r. w sprawie powołania stałych Komisji Rady Gminy Ełk	Wykonano
18.	Uchwała nr I/3/2018 Rady Gminy Ełk z dn. 23 listopada 2018 r. w sprawie wyboru Wiceprzewodniczących Rady Gminy Ełk	Wykonano
19.	Uchwała nr I/2/2018 Rady Gminy Ełk z dn. 23 listopada 2018 r. w sprawie ustalenia liczby Wiceprzewodniczących Rady Gminy Ełk	Wykonano
20.	Uchwała nr I/1/2018 Rady Gminy Ełk z dn. 23 listopada 2018 r. w sprawie wyboru Przewodniczącego Rady Gminy Ełk	Wykonano
21.	Uchwała nr LXXIII/496/2018 Rady Gminy Ełk z dn. 16 listopada 2018 r. w sprawie przyjęcia "Programu Współpracy Gminy Ełk z organizacjami pozarządowymi oraz innymi podmiotami prowadzącymi działalność pożytku publicznego na 2019 rok"	Wykonano
22.	Uchwała Nr LXXIII/495/2018 Rady Gminy Ełk z dn. 16 listopada 2018 r. w sprawie zmian w budżecie Gminy Ełk	Wykonano



	na 2018 rok.	
23.	Uchwała nr LXXIII/494/2018 Rady Gminy Ełk z dn. 16 listopada 2018 r. w sprawie uchwalenia miejscowego planu zagospodarowania przetrzennego terenu położonego w obr. Szeligi-Buczki, gmina Ełk	Wykonano
24.	Uchwała nr LXXIII/493/2018 Rady Gminy Ełk z dn. 16 listopada 2018 r. w sprawie stwierdzenia braku naruszenia ustaleń Studium uwarunkowań i kierunków zagospodarowania przestrzennego gminy Ełk, uchwalonego uchwałą Nr XXXII/207/2001 Rady Gminy Ełk z dnia 30 listopada 2001r. z późniejszymi zmianami, przez projekt miejscowego planu zagospodarowania przestrzennego terenu położonego w obrębie Szeligi-Buczki, gmina Ełk	Wykonano
25.	Uchwała Nr LXXIII/492/2018 Rady Gminy Ełk z dn. 16 listopada 2018 r. zmieniająca uchwałę w sprawie opłaty miejscowej.	Wykonano
26.	Uchwała Nr LXXIII/491/2018 Rady Gminy Ełk z dn. 16 listopada 2018 r. w sprawie określenia wysokości stawek podatku od nieruchomości.	Wykonano
27.	Uchwała Nr LXXIII/490/2018 Rady Gminy Ełk z dn. 16 listopada 2018 r. w sprawie określenia wysokości stawek podatku od nieruchomości	Wykonano
28.	Uchwała Nr LXXII/489/2018 Rady Gminy Ełk z dn. 26 października 2018 r. w sprawie zmian w budżecie Gminy Ełk na 2018 rok	Wykonano
29.	Uchwała nr LXXII/488/2018 rady Gminy Ełk z dn. 26 października 2018 r. w sprawie zmian WPF Gminy Ełk na lata 2018-2033	Wykonano
30.	Uchwała Nr LXXII/487/2018 Rady Gminy Ełk z dn. 26 października 2018 r. zmieniająca uchwałę w sprawie Statutu Gminy Ełk	Wykonano
31.	Uchwała Nr LXXII/486/2018 Rady Gminy Ełk z dn. 26	Wykonano



	października 2018 r. w sprawie aktualności Studium uwarunkowań i kierunków zagospodarowania przestrzennego gminy Ełk oraz miejscowych planów zagospodarowania przestrzennego.	
32.	Uchwała Nr LXXII/485/2018 Rady Gminy Ełk z dn. 26 października 2018 r. w sprawie zmiany uchwały Nr LXII/423/2018 Rady Gminy Ełk z dn. 23 lutego 2018 r. w sprawie przystąpienia do sporządzenia miejscowego planu zagospodarowania przestrzennego "Ełk Osada" w gminie Ełk.	Wykonano
33.	Uchwała Nr LXXI/484/2018 Rady Gminy Ełk z dn. 28 września 2018 r. w sprawie zmian w budżecie Gminy Ełk na 2018 rok	Wykonano
34.	Uchwała Nr LXXI/483/2018 Rady Gminy Ełk z dn. 28 września 2018 r. w sprawie zmian w WPF Gminy Ełk na lata 2018-2033	Wykonano
35.	Uchwała Nr LXXI/482/2018 Rady Gminy Ełk z dn. 28 września 2018 r. w sprawie uchwalenia zmiany miejscowego planu zagospodarowania przestrzennego terenu położonego w obrębie Mrozy Wielkie, na terenie obejmującym działki oznaczone nr ewid. 350/21 i 350/25	Wykonano
36.	Uchwała Nr LXXI/481/2018 Rady Gminy Ełk z dn. 28 września 2018 r. w sprawie stwierdzenia braku naruszenia ustaleń Studium uwarunkowań i kierunków zagospodarowania przestrzennego gminy Ełk, uchwalonego uchwałą Nr XXXII/2007/2001 Rady Gminy Ełk z dnia 30 listopada 2001 r. z późniejszymi zmianami, przez projekt zmiany miejscowego planu zagospodarowania przestrzennego terenu położonego w obrębie Mrozy Wielkie, na terenie obejmującym działki oznaczone nr ewid. 350/21 i 350/25	Wykonano
37.	Uchwała Nr LXXI/480/2018 Rady Gminy Ełk z dn. 28	Wykonano





	września 2018 r. w sprawie uchwalenia miejscowego planu zagospodarowania przestrzennego, dla terenu położonego w obrębie Mrozy Wielkie, gmina Ełk, obejmującego działkę o nr ewid. 88	
38.	Uchwała Nr LXXI/479/2018 Rady Gminy Ełk z dn. 28 września 2018 r. w sprawie stwierdzenia braku naruszenia ustaleń Studium uwarunkowań i kierunków zagospodarowania przestrzennego gminy Ełk, uchwalonego uchwałą Nr XXXII/2007/2001 Rady Gminy Ełk z dnia 30 listopada 2001 r. z późniejszymi zmianami, przez projekt miejscowego planu zagospodarowania przestrzennego dla terenu położonego w obrębie Mrozy Wielkie, gmina Ełk, obejmującego działkę o nr ewid. 88	wykonano
39.	Uchwała Nr LXXI/478/2018 Rady Gminy Ełk z dn. 28 września 2018 r. w sprawie ustalenia maksymalnej liczby zezwoleń na sprzedaż napojów alkoholowych oraz zasad usytuowania miejsc sprzedaży i podawania napojów alkoholowych na terenie Gminy Ełk	Wykonano
40.	Uchwała Nr LXXI/477/2018 Rady Gminy Ełk z dn. 28 września 2018 r. w sprawie przyjęcia Gminnego Programu Wspierania Rodziny na lata 2018-2020	Wykonano
41.	Uchwała Nr LXX/476/2018 Rady Gminy Ełk z dn. 31 sierpnia 2018 r. w sprawie zmian w budżecie Gminy Ełk na 2018 rok	Wykonano
42.	Uchwała Nr LXX/475/2018 Rady Gminy Ełk z dn. 31 sierpnia 2018 r. w sprawie zmian WPF Gminy Ełk na lata 2018-2033	Wykonano
43.	Uchwała Nr LXX/474/2018 Rady Gminy Ełk z dn. 31 sierpnia 2018 r. w sprawie zwolnienia z podatku od nieruchomości w ramach pomocy de minimis	Wykonano



44.	Uchwała Nr LXX/473/2018 Rady Gminy Ełk z dn. 31 sierpnia 2018 r. w sprawie przyjęcia "Raportu z realizacji w latach 2016 - 2017 Programu ochrony środowiska na lata 2014 - 2017 z perspektywą na lata 2018 - 2021 dla gminy Ełk"	Wykonano
45.	Uchwała Nr LXX/472/2018 Rady Gminy Ełk z dn. 31 sierpnia 2018 r. w sprawie przyjęcia "Programu Ochrony Środowiska dla Gminy Ełk na lata 2018 -2021, z perspektywą na lata 2022 - 2025" wraz z "Prognozą oddziaływania na środowisko Programu Ochrony Środowiska dla Gminy Ełk na lata 2018 - 2021, z perspektywą na lata 2022 - 2025"	Wykonano
46.	Uchwała Nr LXX/471/2018 Rady Gminy Ełk z dn. 31 sierpnia 2018 r. w sprawie utworzenia odrębnego obwodu głosowania w Domu Pomocy Społecznej w Nowej Wsi Ełckiej	Wykonano
47.	Uchwała Nr LXX/470/2018 Rady Gminy Ełk z dn. 31 sierpnia 2018 r. w sprawie zaliczenia drogi wewnętrznej do kategorii dróg gminnych	Wykonano
48.	Uchwała Nr LXX/469/2018 Rady Gminy Ełk z dn. 31 sierpnia 2018 r. w sprawie przyjęcia projektu Regulaminu dostarczania wody i odprowadzania ścieków na terenie Gminy Ełk	Wykonano
49.	Uchwała Nr LXX/468/2018 Rady Gminy Ełk z dn. 31 sierpnia 2018 r. w sprawie przystąpienia do sporządzenia zmiany miejscowego planu wykonano zagospodarowania przestrzennego terenu położonego w obr. Chruściele	wykonano
50.	Uchwała Nr LXX/467/2018 Rady Gminy Ełk z dn. 31 sierpnia 2018 r. zmieniająca uchwałę Nr XXIX/206/2016 z dn. 29 czerwca 2016 r. w sprawie szczegółowych zasad i trybu przyznawania stypendiów artystycznych w zakresie twórczości artystycznej oraz upowszechniania kultury	Wykonano
51.	Uchwała Nr LXIX/466/2018 Rady Gminy Ełk z dn. 3	Wykonano



	sierpnia 2018 r. w sprawie zmian w budżecie Gminy Ełk na 2018 rok	
52.	Uchwała Nr LXIX/465/2018 Rady Gminy Ełk z dn. 3 sierpnia 2018 r. w sprawie zmian WPF Gminy Ełk na lata 2018-2033	Wykonano
53.	Uchwała Nr LXVII/464/2018 Rady Gminy Ełk z dn. 28 czerwca 2018 r. zmieniająca uchwałę Nr LVI/435/2013 z dnia 27 sierpnia 2013 r. w sprawie określenia zasad rozliczania tygodniowego obowiązkowego wymiaru godzin zajęć nauczycieli, dla których ustalony plan zajęć jest różny w poszczególnych okresach roku szkolnego, zasad udzielania i rozmiaru zniżek godzin nauczycielom, którym powierzono stanowiska kierownicze oraz zasady zwalniania od obowiązku realizacji tygodniowego obowiązkowego wymiaru godzin zajęć dydaktycznych, wychowawczych i opiekuńczych oraz tygodniowego obowiązkowego wymiaru godzin zajęć niektórych nauczycieli, o których mowa w art. 42 ust. 7, pkt 3 Karty Nauczyciela	Wykonano
54.	Uchwała Nr LXVIII/463/2018 Rady Gminy Ełk z dn. 28 czerwca 2018 r. w sprawie udzielenia pomocy finansowej w formie dotacji celowej Powiatowi Ełkiemu	Wykonano
55.	Uchwała Nr LXVIII/462/2018 Rady Gminy Ełk z dn. 28 czerwca 2018 r. w sprawie dopłaty do ceny 1m3 dostarczanej wody i odprowadzania ścieków	Wykonano
56.	Uchwała Nr LXVIII/461/2018 Rady Gminy Ełk z dn. 28 czerwca 2018 r. w sprawie zmian w budżecie Gminy Ełk na 2018 rok	Wykonano
57.	Uchwała Nr LXVIII/460/2018 Rady Gminy Ełk z dn. 28 czerwca 2018 r. w sprawie zmian WPF Gminy Ełk na lata 2018-2033	Wykonano
58.	Uchwała Nr LXVIII/459/2018 Rady Gminy Ełk z dn. 28 czerwca 2018 r. zmieniająca uchwałę w sprawie udzielenia	Wykonano



	pomocy finansowej dla Województwa Warmińsko-Mazurskiego w 2018 r. na współfinansowanie zadania inwestycyjnego pn. "Rozbudowa drogi wojewódzkiej nr 656 w miejscowości Ełk w zakresie przejścia podziemnego pod torami"	
59.	Uchwała Nr LXVIII/458/2018 Rady Gminy Ełk z dn. 28 czerwca 2018 r. zmieniająca uchwałę w sprawie udzielenia dotacji Powiatowi Ełkiemu	Wykonano
60.	Uchwała Nr LXVIII/457/2018 Rady Gminy Ełk z dn. 28 czerwca 2018 r. w sprawie udzielenia pomocy finansowej w formie dotacji celowej Powiatowi Ełkiemu	Wykonano
61.	Uchwała Nr LXVII/456/2018 Rady Gminy Ełk z dn. 28 czerwca 2018 r. w sprawie wyrażenia zgody na utworzenie miejsca okazjonalnie wykorzystywanego do kąpielii na terenie gminy Ełk	Wykonano
62.	Uchwała Nr LXVII/455/2018 Rady Gminy Ełk z dn. 28 czerwca 2018 r. w sprawie zaliczenia drogi wewnętrznej do kategorii dróg gminnych	Wykonano
63.	Uchwała Nr LXVII/454/2018 Rady Gminy Ełk z dn. 28 czerwca 2018 r. w sprawie przystąpienia do sporządzenia zmiany Studium uwarunkowań i kierunków zagospodarowania przestrzennego gminy Ełk dla terenu położonego w obrębie Płociczno, obejmującego działki o nr ewid. 134/5 i 134/8	Wykonano
64.	Uchwała Nr LXVII/453/2018 Rady Gminy Ełk z dn. 28 czerwca 2018 r. w sprawie miejscowego planu zagospodarowania przestrzennego, terenu położonego w obr. Szeligi-Buczki, gm. Ełk	Wykonano
65.	Uchwała Nr LXVII/452/2018 Rady Gminy Ełk z dn. 28 czerwca 2018 r. w sprawie stwierdzenia zgodności projektu miejscowego planu zagospodarowania przestrzennego terenu położonego w obr. Szeligi-Buczki, gm. Ełk z ustaleniami Studium uwarunkowań i kierunków	Wykonano



	zagospodarowania przestrzennego gminy Ełk, uchwalonego uchwałą Nr XXXII/207/2001 Rady Gminy Ełk z dn. 30 listopada 2001 r. z późn. zm	
66.	Uchwała Nr LXVIII/451/2018 Rady Gminy Ełk z dn. 28 czerwca 2018 r. w sprawie zatwierdzenia sprawozdania finansowego gminy Ełk i udzielenia absolutorium Wójtowi Gminy Ełk za 2017 r.	Wykonano
67.	Uchwała Nr LXVII/450/2018 Rady Gminy Ełk z dn. 19 czerwca 2018 r. w sprawie wyrażenia woli realizacji zadania pn.: "Aktywne i kreatywne dzieci - pobudzanie współpracy transgranicznej" w ramach programu współpracy transgranicznej Litwa-Polska INTERREG V-A	Wykonano
68.	Uchwała Nr LXVII/449/2018 Rady Gminy Ełk z dn. 19 czerwca 2018 r. w sprawie wyrażenia woli realizacji zadania pn.: "Od tradycji do nowoczesnych form" w ramach programu współpracy transgranicznej Litwa-Polska INTERREG V-A	Wykonano
69.	Uchwała Nr LXVII/448/2018 Rady Gminy Ełk z dn. 19 czerwca 2018 r. w sprawie wyrażenia woli realizacji zadania pn.: "Nowe usługi dla biznesu - nowe możliwości dla regionów transgranicznych" w ramach programu współpracy transgranicznej Litwa-Polska INTERREG V-A	Wykonano
70.	Uchwała Nr LXVII/447/2018 Rady Gminy Ełk z dn. 19 czerwca 2018 r. w sprawie wyrażenia woli realizacji zadania pn.: "Bezpieczne środowisko - bezpieczne i szczęśliwe dzieci" w ramach programu współpracy transgranicznej Litwa-Polska INTERREG V-A	Wykonano
71.	Uchwała Nr LXVI/446/2018 Rady Gminy Ełk z dn. 24 maja 2018 r. w sprawie zmian w budżecie Gminy Ełk na 2018 rok	Wykonano
72.	Uchwała Nr LXV/445/2018 Rady Gminy Ełk z dn. 27 kwietnia 2018 r. zmieniająca uchwałę w sprawie zmian w budżecie Gminy Ełk na 2018 rok	Wykonano



73.	Uchwała Nr LXV/444/2018 Rady Gminy Ełk z dn. 27 kwietnia 2018 r. w sprawie nadania nazwy ulicy w części wsi Siedliska Gmina Ełk	Wykonano
74.	Uchwała Nr LXV/443/2018 Rady Gminy Ełk z dn. 27 kwietnia 2018 r. w sprawie zmian w budżecie Gminy Ełk na 2018 rok	Wykonano
75.	Uchwała Nr LXIV/442/2018 Rady Gminy Ełk z dn. 30 marca 2018 r. w sprawie zmian w budżecie Gminy Ełk na 2018 rok	Wykonano
76.	Uchwała Nr LXIV/441/2018 Rady Gminy Ełk z dn. 30 marca 2018 r. w sprawie zmiany WPF Gminy Ełk na lata 2018-2033	Wykonano
77.	Uchwała Nr LXIV/440/2018 Rady Gminy Ełk z dn. 30 marca 2018 r. w sprawie ustanowienia zasad przyznawania stypendiów za wysokie wyniki sportowe w krajowym lub międzynarodowym współzawodnictwie sportowym	Wykonano
78.	Uchwała Nr LXIV/439/2018 Rady Gminy Ełk z dn. 30 marca 2018 r. w sprawie podziału gminy Ełk na stałe obwody głosowania, ustalenia ich numerów, granic oraz siedzib obwodowych komisji wyborczych	Wykonano
79.	Uchwała Nr LXIV/438/2018 Rady Gminy Ełk z dn. 30 marca 2018 r. w sprawie podziału Gminy Ełk na okręgi wyborcze, ustalenia ich granic i numerów oraz liczby radnych wybieranych w każdym okręgu	Wykonano
80.	Uchwała Nr LXIV/437/2018 Rady Gminy Ełk z dn. 30 marca 2018 r. w sprawie nazwy ulicy w części wsi Siedliska Gmina Ełk	Wykonano
81.	Uchwała Nr LXIV/436/2018 Rady Gminy Ełk z dn. 30 marca 2018 r. w sprawie zaliczenia drogi wewnętrznej do kategorii dróg gminnych	Wykonano
82.	Uchwała Nr LXIV/435/2018 Rady Gminy Ełk z dn. 30 marca 2018 r. w sprawie zaliczenia drogi wewnętrznej do	Wykonano



	kategorii dróg gminnych	
83.	Uchwała Nr LXIV/434/2018 Rady Gminy Ełk z dn. 30 marca 2018 r. w sprawie zaliczenia drogi wewnętrznej do kategorii dróg gminnych	Wykonano
84.	Uchwała Nr LXIV/433/2018 Rady Gminy Ełk z dn. 30 marca 2018 r. w sprawie zaliczenia drogi wewnętrznej do kategorii dróg gminnych	Wykonano
85.	Uchwała Nr LXIV/432/2018 Rady Gminy Ełk z dn. 30 marca 2018 r. w sprawie zaliczenia drogi wewnętrznej do kategorii dróg gminnych	Wykonano
86.	Uchwała Nr LXIV/431/2018 Rady Gminy Ełk z dn. 30 marca 2018 r. w sprawie zaliczenia drogi wewnętrznej do kategorii dróg gminnych	Wykonano
87.	Uchwała Nr LXIV/430/2018 Rady Gminy Ełk z dn. 30 marca 2018 r. w sprawie programu opieki nad zwierzętami bezdomnymi oraz zapobiegania bezdomności zwierząt na rok 2018	Wykonano
88.	Uchwała Nr LXIV/429/2018 Rady Gminy Ełk z dn. 30 marca 2018 r. w sprawie przyjęcia w drodze porozumienia zadań zleconych z zakresu administracji rządowej wynikających z obowiązku utrzymania grobów, kwater i cmentarzy wojennych położonych na terenie Gminy Ełk	Wykonano
89.	Uchwała Nr LXIV/428/2018 Rady Gminy Ełk z dn. 30 marca 2018 r. w sprawie nadania statutu Centrum Kultury Gminy Ełk z siedzibą w Stradunach	Wykonano
90.	Uchwała Nr LXIV/427/2018 Rady Gminy Ełk z dn. 30 marca 2018 r. zmieniająca uchwałę Nr LVI/435/2013 z dnia 27 sierpnia 2013 r. w sprawie określenia zasad rozliczania tygodniowego obowiązkowego wymiaru godzin zajęć nauczycieli, dla których ustalony plan zajęć jest różny w poszczególnych okresach roku szkolnego, zasad udzielania i rozmiaru zniżek godzin nauczycielom, którym powierzono stanowiska kierownicze oraz zasady	Wykonano



	zwalniania od obowiązku realizacji tygodniowego obowiązkowego wymiaru godzin zajęć dydaktycznych, wychowawczych i opiekuńczych, tygodniowego obowiązkowego wymiar godzin zajęć niektórych nauczycieli, o których mowa w art. 42 ust. 7, pkt 3 Karty Nauczyciela oraz nauczycieli realizujących w ramach stosunku pracy obowiązki określone dla stanowisk o różnym tygodniowym obowiązkowym wymiarze godzin	
91.	Uchwała nr LXIII/426/2018 Rady Gminy Ełk z dn. 20 marca 2018 r. w sprawie zmian w budżecie Gminy Ełk na 2018 rok	Wykonano
92.	Uchwała Nr LXII/425/2018 Rady Gminy Ełk z dn. 23 lutego 2018 r. w sprawie rozpatrzenia skargi na działalność Wójta Gminy Ełk	Wykonano
93.	Uchwała nr LXII/424/2018 Rady Gminy Ełk z dn. 23 lutego 2018 r. w sprawie zmian w budżecie Gminy Ełk na 2018 rok	Wykonano
94.	Uchwała Nr LXII/423/2018 Rady Gminy Ełk z dn. 23 lutego 2018 r. w sprawie przystąpienia do sporządzenia miejscowego planu zagospodarowania przestrzennego obszaru "Ełk Osada" w gminie Ełk."	Wykonano
95.	Uchwała Nr LXII/422/2018 Rady Gminy Ełk z dn. 23 lutego 2018 r. w sprawie zmiany uchwały Nr XIII/86/2015 Rady Gminy Ełk z dn. 21 lipca 2015 r. w sprawie przyjęcia "Strategii Rozwoju Ośrodka Subregionalnego Ełk do roku 2025" wraz z Prognozą oddziaływania na środowisko	Wykonano
96.	Uchwała Nr LXII/421/2018 Rady Gminy Ełk z dn. 23 lutego 2018 r. w sprawie ustalenia wysokości diet sołtysów	Wykonano
97.	Uchwała Nr LXII/420/2018 Rady Gminy Ełk z dn. 23 lutego 2018 r. w sprawie uchwalenia zmiany "zmiany miejscowego planu zagospodarowania przestrzennego terenu położonego w obrębie Barany, na terenie	Wykonano





	obejmującym działki oznaczone nr ewid. 155/1, 155/2, 155/3, 155/4"	
98.	Uchwała Nr LXII/419/2018 Rady Gminy Ełk z dn. 23 lutego 2018 r. w sprawie stwierdzenia braku naruszenia ustaleń Studium uwarunkowań i kierunków zagospodarowania przestrzennego gminy Ełk, przez projekt zmiany "zmiany miejscowego planu zagospodarowania przestrzennego terenu położonego w obrębie Barany, na terenie obejmującym działki oznaczone nr ewid. 155/1, 155/2, 155/3, 155/4"	Wykonano
99.	Uchwała Nr LXII/418/2018 Rady Gminy Ełk z dn. 23 lutego 2018 r. w sprawie przyjęcia Gminnego Programu Opieki Nad zabytkami Gminy Ełk na lata 2018-2021	Wykonano
100.	Uchwała Nr LXI/417/2018 Rady Gminy Ełk z dn. 26 stycznia 2018 r. w sprawie udzielenia pomocy finansowej dla Województwa Warmińsko-Mazurskiemu w 2018 r na współfinansowanie zadania inwestycyjnego pn. "Rozbudowa drogi wojewódzkiej nr 656 w miejscowości Ełk w zakresie przejścia podziemnego pod torami"	Wykonano
101.	Uchwała nr LXI/416/2018 Rady Gminy Ełk z dn. 26 stycznia 2018 r. w sprawie zmian w budżecie Gminy Ełk na 2018 rok	Wykonano
102.	Uchwała nr LXI/415/2018 z dn. 26 stycznia 2018 r. w sprawie zmian w WPF Gminy Ełk na lata 2018-2033	Wykonano
103.	Uchwała Nr LXI/414/2018 Rady Gminy Ełk z dn. 26 stycznia 2018 r. w sprawie udzielenia dotacji Powiatowi Ełckiemu	Wykonano
104.	Uchwała Nr LXI/413/2017 Rady Gminy Ełk z dn. 26 stycznia 2018 r. w sprawie miejscowego planu zagospodarowania przestrzennego terenu położonego w obrębie Przykopka, gm. Ełk	Wykonano
105.	Uchwała Nr LXI/412/2017 Rady Gminy Ełk z dn. 26 stycznia 2018 r. w sprawie stwierdzenia zgodności z	Wykonano



---

	ustaleniami Studium uwarunkowań i kierunków zagospodarowania przestrzennego gminy Ełk, uchwalonego uchwałą Nr XXXII/207/2001 Rady Gminy Ełk z dnia 30 listopada 2001 r. z późniejszymi zmianami, projektu miejscowego planu zagospodarowania przestrzennego terenu położonego w obrębieniu Przykoppka, gm. Ełk	
106.	Uchwała Nr LX/411/2018 Rady Gminy Ełk z dn. 16 stycznia 2018 r. w sprawie zmian w budżecie Gminy Ełk na 2018 rok	Wykonano



## NOTATKI