

Raport o stanie Gminy Ełk za 2020 rok



**BIURO
RADY GMINY EŁK
WPLYNĘŁO**

DNIA 25-05-2021 *

L. dz. ilość stron zol.

podpis *[signature]*



Opracowanie:
Urząd Gminy Elk,
jednostki gminne

Maj 2021r.
© Urząd Gminy Elk
ul. T. Kościuszki 28A
19-300 Elk
tel. 87 619 45 00
www.elk.gmina.pl

SŁOWO WSTĘPU

Szanowni Państwo,

oddaję w Państwa ręce „Raport o stanie Gminy Ełk za rok 2020”. Dokument opracowano w związku z wymogiem art. 28aa ustawy z dnia 8 marca 1990 r. o samorządzie gminnym (Dz. U. z 2020 r. poz. 713). Raport obejmuje podsumowanie mojej działalności jako Wójta Gminy Ełk w roku 2020, w szczególności realizację polityk, programów, strategii, uchwał Rady Gminy Ełk i funduszu sołectkiego.



Celem przedmiotowego raportu jest możliwość uzyskania dokładnego wglądu w sytuację gospodarczą i społeczną naszej pięknej gminy. Gmina Ełk jest tą na mapie kraju, w której dzieje się bardzo wiele, a raport scala wiedzę o działalności za rok ubiegły i jest podstawą do obiektywnej, opartej na faktach, oceny.

2020 rok będzie wspomniany z wielu względów, przede wszystkim z racji szalejącej na całym świecie pandemii koronawirusa. W związku z pandemią w Polsce istotnie ograniczono życie społeczno-gospodarcze, co przyczyniło się do zmniejszenia dochodów z podatku PIT (w stosunku do pierwotnie szacowanych dla jednostek samorządu terytorialnego przez Ministerstwo Finansów przy uchwalaniu budżetu). Ponadto wystąpiła konieczność poniesienia niezaplanowanych wcześniej wydatków na ochronę zdrowia i bezpieczeństwo sanitarne. Przy takiej sytuacji zewnętrznej na uwagę zasługuje osiągnięcie celów rozwojowych gminy. Zastosowana silna presja na dyscyplinę finansową pozwoliła zarówno przeprowadzić szereg ważnych inwestycji, jak też wygenerować oszczędności. A warto wiedzieć, że nastąpiło to w roku, w którym budżet polskiego państwa osiągnął największy deficyt w swojej historii. Inwestycje były i będą priorytetem w naszej działalności.

Dziękuję wszystkim, którzy przyczynili się do powstania tego obszernego dokumentu. Zachęcam zainteresowanych, a w szczególności mieszkańców Gminy Ełk do lektury raportu.

Z. Osowski
WÓJTA
ZASTĘPCA WÓJTY
GMINY EŁK

Tomasz Osowski, Wójt Gminy Ełk

Spis treści

WSTĘP	2
1. CHARAKTERYSTYKA GMINY	4
2. FINANSE GMINY	16
3. OCHRONA ZDROWIA	31
4. DROGI, DZIAŁALNOŚĆ INWESTYCYJNA I POZYSKIWANIE ŚRODKÓW ZEWNĘTRZNYCH	36
5. GOSPODARKA MIESZKANIOWA I KOMUNALNA	68
6. PLANOWANIE PRZESTRZENNE	76
7. OCHRONA ŚRODOWISKA	78
8. TRANSPORT	109
9. POMOC SPOŁECZNA	110
10. OŚWIATA I EDUKACJA	128
11. INSTYTUCJE KULTURY	136
12. ZAKŁAD USŁUG GMINNYCH	142
13. WSPÓŁPRACA FINANSOWA Z ORGANIZACJAMI POZARZĄDOWYMI	153
14. RADA PRZEDSIĘBIORCZOŚCI	155
15. PRIORYTETY NA ROK 2021	155
16. UCHWAŁY RADY GMINY GŁK	156



1. CHARAKTERYSTYKA GMINY

1.1 Informacje ogólne

Gmina Elk pod względem administracyjnym jest gminą wiejską, położoną na Pojezierzu Elckim, w centralnej części powiatu elckiego, w południowo-wschodniej części województwa warmińsko-mazurskiego. Jest największą gminą w powiecie elckim. Jej powierzchnia wynosi 379,18 km².

Rolniczy charakter gminy wynika nie tylko z jej położenia geograficznego, ale także rzeźby terenu, warunków wodnych i dobrej jakości gleb. Użytki rolne zajmują ponad 53% powierzchni całej gminy. W ich strukturze przeważają grunty orne, zajmując powierzchnię 14075 ha, łąki i pastwiska 6223 ha.

Obok rolnictwa największymi atutami Gminy Elk są położenie przy istotnych szlakach komunikacyjno-transportowych oraz atrakcyjne zasoby przyrodnicze i rolnicze na pagórkowato-wyżynnym obszarze. Dobre skomunikowanie ze stolicą województwa oraz zachowana tradycja kulturowa mieszkańców gminy, również stanowią o jej możliwościach rozwojowych. Poprzez swoje walory środowiskowe i komunikacyjne, obszar gminy może stanowić atrakcyjne miejsce dla nowego

Gmina Elk ze względu na swoje położenie należy do gmin bardzo cenionych przez turystów. Mazury to jedno z najpiękniejszych regionów Polski. Czyste powietrze, liczne jeziora, „dziewicze” lasy – to tylko niektóre atuty Gminy Elk. Na jej terenie znajduje się ponad 50 jezior.

Większość gminy należy do obszarów chronionych Krajobrazu Pojezierza Elckiego. Południowo-zachodnia część gminy to obszar chroniony Krajobrazu Jezior Orzyskich.

Na terenie gminy znajduje się jedyny na terenie Powiatu Elckiego faunistyczny Rezerwat Przyrody „Ostoja Bobrów Bartosze”. Ma on powierzchnię 190 ha. Rezerwat znajduje się przy trasie Elk – Olsztyn i rozciąga się aż do jeziora Szarek. Utworzony został w 1964 roku. Głównym jego celem jest ochrona miejsca występowania bobra europejskiego (*Castor fiber*), które przywędrował tu prawdopodobnie z okolic Osowca

w latach sześćdziesiątych XX wieku. Rezerwat otoczony jest z trzech stron jeziorami. Występuje w nim ponad 270 gatunków roślin, a także interesujące okazy miejscowej fauny.

W gminie nie ma rozwiniętego przemysłu, dość dobrze rozwinięta jest sieć usług o zróżnicowanej strukturze i handel.

Na koniec 2020 roku w gminie Ełk liczba aktywnych podmiotów wpisanych w Centralnej Ewidencji i Informacji o Działalności Gospodarczej (CEiDG) wynosiła 813 i jest większa od roku poprzedniego o 30 podmioty gospodarcze. Na koniec 2020 roku było 140 zawieszonych podmiotów gospodarczych.

W 2020 roku do Urzędu Gminy Ełk wpłynęło ogółem 290 wniosków w sprawie działalności gospodarczej: o założenie działalności gospodarczej: 41, o zakończenie: 19, o zmianę we wpisie: 175, o zawieszenie działalności: 35, o wznowienie działalności: 20.

Rok	Aktywne podmioty wpisane w CEiDG
2016	581
2017	698
2018	759
2019	783
2020	813

Najczęściej występujące rodzaje działalności gospodarczej na terenie gminy Ełk według Polskiej Klasyfikacji Działalności z 2007 r. (PKD):

1. wykonywanie pozostałych robót budowlanych wykończeniowych,
2. tynkowanie,
3. posadzkarstwo; tapetowanie i oblicowywanie ścian,
4. malowanie i szklenie.

Poza budownictwem na terenie gminy Ełk w 2020 r. przedsiębiorcy otwierali działalności gospodarcze związane z transportem drogowym towarów oraz handlem –

głównie sprzedaż detaliczna prowadzona przez domy wysyłkowe lub Internet oraz sprzedaż na straganach i targowiskach.

1.2 Mieszkańcy Gminy Ełk

W 2020 r. liczba mieszkanki i mieszkańców zameldowanych na pobyt stały na dzień 31 grudnia 2020 r. wynosiła 11 371 osób, w tym 5 594 kobiet i 5 777 mężczyzn. W porównaniu z rokiem 2019 liczba mieszkańców zwiększyła się o 96 osób.

W odniesieniu do poszczególnych kategorii wiekowych:

- liczba kobiet i mężczyzn w wieku przedprodukcyjnym (poniżej 18 roku życia) wynosiła: 2 330,
- liczba kobiet w wieku produkcyjnym (18-59) wynosiła: 3 296,
- liczba mężczyzn w wieku produkcyjnym (18-64) wynosiła: 4 043,
- liczba kobiet w wieku poprodukcyjnym wynosiła (pow. 60 roku życia): 1 146,
- liczba mężczyzn w wieku poprodukcyjnym wynosiła (pow. 65 roku życia): 565.

Liczba zgonów w 2020 r. wynosiła: 137 osób.

LICZBA MIESZKANCÓW GMINY EŁK
W LATACH 2018-2020

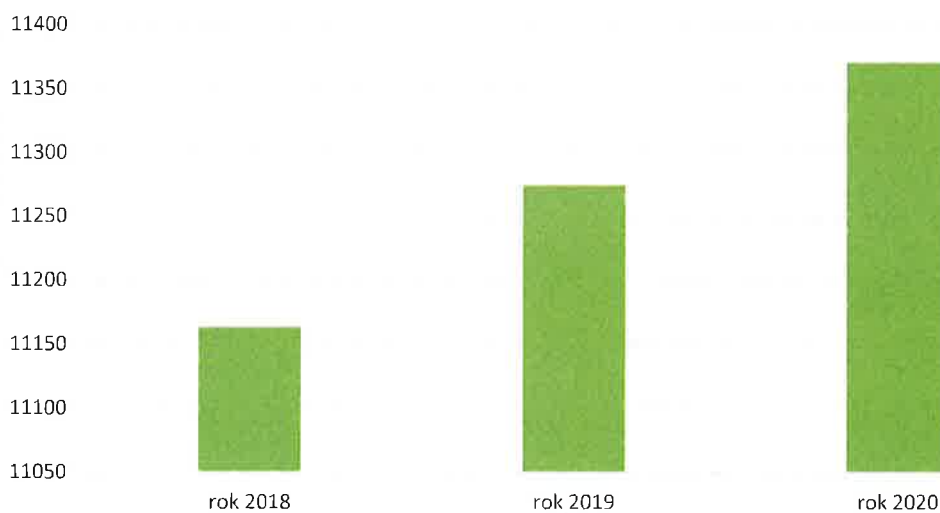

1.3 Władze lokalne i gminne jednostki organizacyjne

Rada Gminy Ełk liczy 15 radnych. Od 2018 r. Wójtem Gminy Ełk jest Tomasz Osewski. W 2020 r. funkcję Przewodniczącego Rady Gminy pełniło trzech radnych: Mirosław Radywoniuk (do 12.03.2020 r.), Tadeusz Fatkowski (12.03.2020-29.10.2020) oraz Bogdan Jurczyk (od 29.10.2020 r.).

Radni Gminy Ełk kadencji 2018-2023:

- Bogdan Jurczyk – przewodniczący,
- Beata Lisowska – wiceprzewodnicząca,
- Dariusz Kordyś – wiceprzewodniczący,
- Kazimierz Bratek,
- Karol Buraczewski,
- Tadeusz Fatkowski,
- Andrzej Kisiel,
- Mirosław Radywoniuk,
- Bogusław Sadowski,
- Piotr Słomkowski,
- Andrzej Sulima,
- Jan Szabroński,
- Elżbieta Truskowska,
- Jan Wielgat,
- Ryszard Wołyniec.

Przy Radzie w kadencji 2018-2023 działają następujące stałe komisje:

- Komisja ds. Budżetu i Finansów,
- Komisja ds. Oświaty, Sportu i Kultury,
- Komisja ds. Zdrowia, Rodziny i Polityki Społecznej,

- Komisja ds. Rolnictwa, Infrastruktury Wiejskiej, Mienia Komunalnego, Bezpieczeństwa Publicznego i Ochrony Środowiska,
- Komisja Rewizyjna Rady Gminy Ełk,
- Komisja Skarg, Wniosków i Petycji.

W Gminie Ełk w 2020 r. funkcjonowały następujące gminne jednostki organizacyjne:

- Szkoła Podstawowa im. Lecha Aleksandra Kaczyńskiego w Chelchach,
- Zespół Szkolno-Przedszkolny w Nowej Wsi Ełckiej,
- Zespół Szkół Samorządowych w Stradunach,
- Szkoła Podstawowa im. rtm. Witolda Pileckiego w Rękusach,
- Szkoła Podstawowa im. Jana Twardowskiego w Woszczelach,
- Szkoła Podstawowa im. Szarych Szeregów w Mrozach Wielkich,
- Centrum Kultury Gminy Ełk z siedzibą w Stradunach,
- Biblioteka Publiczna Gminy Ełk z siedzibą w Nowej Wsi Ełckiej,
- Gminny Ośrodek Pomocy Społecznej,
- Centrum Usług Wspólnych.

W 2020 roku Urząd Gminy Elk wydał łącznie prawie 15 tysięcy decyzji administracyjnych:

Lp.	decyzje	ilość
1	Decyzje podatkowe osoby fizyczne (dot. kont podatkowych)	8925
2	Decyzje w dziale świadczeń rodzinnych	1080
3	Rozstrzygnięcia w dziale Świadczeń rodzinnych ilość	1266
4	Decyzje o pomocy społecznej	1171
5	Decyzje o warunkach zabudowy	475
6	Decyzje stypendialne i zasiłki szkolne	44
7	Decyzje dot. dofinansowania pracodawcom kosztów kształcenia pracowników młodocianych	7
8	Decyzje o nadaniu numerów porządkowych nieruchomości	126
9	Decyzje zatwierdzające podział nieruchomości	123
10	Decyzje o ustaleniu lokalizacji celu publicznego	51
11	Decyzje o wpisaniu lub wykreśleniu wyborcy do/z rejestru wyborców	10
12	Decyzje o umieszczenie urządzenia w pasie drogowym	250
13	Decyzje na zajęcie pasa drogowego na prowadzenie robót	64

14	Decyzje w sprawie umorzenia, rozłożenia na raty	28
15	Decyzje na wycinkę drzew	26
16	Decyzje w sprawach meldunkowych	9
17	Decyzje określające opłatę za gosp. odpadami komunalnymi	6
18	Decyzje o umorzeniu postępowania w zakresie opłaty za gosp. odpadami komunalnymi	4
19	Decyzje podatkowe dot. osób prawnych	13
20	Decyzje dot. środków transportowych	5
21	Decyzje o odmowie wydania dowodu osobistego	4
22	Decyzje o środowiskowych uwarunkowaniach	9
23	Zezwolenie na wykonanie regularnych przewozów osób w krajowym transporcie drogowym	6
24	Decyzje w sprawie przyznania ulgi inwestycyjnej	3
25	Decyzje w sprawie przyznania zwolnienia i ulgi w podatku rolnym z tytułu nabycia gruntów	3
26	Zgoda na przeprowadzenie imprezy masowej	0
27	Decyzje o odmowie udostępnienia danych z Rejestru Mieszkańców lub Rejestru Dowodów Osobistych	0
28	Decyzje w sprawie określenia nadpłaty za gosp. odpadami komunalnymi	21



29	Decyzje stwierdzające wygaśnięcie decyzji w sprawie zwolnienia i ulgi w podatku rolnym	2
30	Decyzje w sprawie odmowy przyznania zwolnienia i ulgi w podatku rolnym z tytułu nabycia gruntów	0
31	Decyzje w sprawie określenia nadpłaty w sprawie podatków	82
32	Decyzje w sprawie zwrotu podatku akcyzowego	479
33	Decyzje w sprawie przyznania stypendium socjalnego (CUW)	101
34	Decyzje w sprawie wydania zezwolenia na sprzedaż napojów alkoholowych	29
35	Decyzja w sprawie przeznaczenia do wykonania świadczeń rzeczowych na rzecz obrony	86
36	Decyzja w sprawie przeznaczenia do wykonywania świadczeń osobistych na rzecz obrony	52
37	Decyzja w sprawie uchylecia decyzji dot. przeznaczenia do wykonania świadczeń rzeczowych na rzecz obrony	16
38	Decyzja w sprawie uchylecia decyzji dot. przeznaczenia do wykonania świadczeń osobistych na rzecz obrony	5
39	Decyzja o wypłacie świadczenia pieniężnego rekompensującego utracone wynagrodzenie w związku z odbywaniem ćwiczeń wojskowych	4

40	Decyzja o uznaniu za posiadającego na wyłącznym utrzymaniu członków rodziny osoby, która otrzymała kartę powołania do pełnienia służby przygotowawczej	1
41	Decyzja o zatwierdzeniu regulaminu strzelnicy	1
42	Decyzja dot. przyznania świadczenia w ramach programu „50 plus”	135
Łącznie		14722

1.5 Sołectwa

W skład Gminy Elk wchodzi 56 sołectw:

1. Bajtkowo
2. Barany
3. Bartosze
4. Białojany
5. Bobry
6. Borki
7. Buczki
8. Chełchy
9. Chojniak
10. Chruściele
11. Chrzanowo
12. Ciernie
13. Giże
14. Guzki
15. Kałęczyzny



16. Karbowskie
17. Konieczki
18. Krokocie
19. Lega
20. Lepaki
21. Malczewo
22. Malinówka
23. Małkinie
24. Mącze
25. Mąki
26. Miluki
27. Młodzie
28. Mostoły
29. Mrozy Wielkie
30. Nowa Wieś Etcka
31. Oracze
32. Piaski
33. Pistki
34. Płociczno
35. Przykopka
36. Przytuły
37. Regiel
38. Regielnica
39. Rękusy
40. Rostki Bajkowskie
41. Rożyńsk

42. Ruska Wieś
43. Rymki
44. Sajzy
45. Sędki
46. Siedliska
47. Sordachy
48. Straduny
49. Suczki
50. Szarejki
51. Szarek
52. Śniepie
53. Talusy
54. Woszczele
55. Elk Osada
56. Szosa Bajtkowska

2. FINANSE GMINY

2.1 Budżet gminy

Budżet Gminy Elk na 2020 r. został uchwalony przez Radę Gminy Uchwałą Nr XXII/132/2020 z dnia 17 grudnia 2019 roku.

- Dochody budżetu uchwalono na kwotę 72.705.592,00 zł, w tym:
 - dochody bieżące w wysokości 62.873.249,00 zł
 - dochody majątkowe w wysokości 9.832.343,00 zł
- Wydatki budżetu uchwalono na kwotę 76.629.612,88 zł, w tym:
 - wydatki bieżące w wysokości 58.734.354,22 zł
 - wydatki majątkowe w wysokości 17.895.258,66 zł
- Deficyt budżetu uchwalono w wysokości 3.924.020,88 zł, który planowano pokryć przychodami pochodzącymi ze sprzedaży innych papierów wartościowych (obligacji komunalnych).
- Przychody w wysokości 7.314.315,00 zł
- Rozchody w wysokości 3.390.294,12 zł
 - w tym:
 - wykup obligacji komunalnych - 1.520.000,00 zł,
 - spłata pożyczek otrzymanych na finansowanie realizowanych z udziałem środków pochodzących z budżetu Unii Europejskiej - 1.635.000,00 zł.

W ciągu 2020 roku budżet wielokrotnie ulegał zmianom, których dokonano:

a) Uchwałami Rady Gminy Elk:

- Uchwałą Nr XXIV/146/2020 z dnia 31 stycznia 2020 r.
- Uchwałą Nr XXV/152/2020 z dnia 28 lutego 2020 r.
- Uchwałą Nr XXVII/162/2020 z dnia 30 kwietnia 2020 r.
- Uchwałą Nr XXVIII/177/2020 z dnia 18 maja 2020 r.
- Uchwałą Nr XXIX/187/2020 z dnia 15 czerwca 2020 r.
- Uchwałą Nr XXX/191/2020 z dnia 30 czerwca 2020 r.
- Uchwałą Nr XXXI/194/2020 z dnia 28 sierpnia 2020 r.
- Uchwałą Nr XXXIII/210/2020 z dnia 25 września 2020 r.
- Uchwałą Nr XXXIV/218/2020 z dnia 29 października 2020 r.
- Uchwałą Nr XXXV/228/2020 z dnia 26 listopada 2020 r.
- Uchwałą Nr XXXVII/250/2020 z dnia 30 grudnia 2020 r.

b) Zarządzeniami Wójta Gminy Elk:

- Zarządzenie Nr 1/2020 z dnia 2 stycznia 2020 r.
- Zarządzenie Nr 14/2020 z dnia 17 stycznia 2020 r.
- Zarządzenie Nr 24/2020 z dnia 30 stycznia 2020 r.
- Zarządzenie Nr 27/2020 z dnia 4 lutego 2020 r.
- Zarządzenie Nr 43/2020 z dnia 28 lutego 2020 r.
- Zarządzenie Nr 60/2020 z dnia 18 marca 2020 r.
- Zarządzenie Nr 63/2020 z dnia 23 marca 2020 r.
- Zarządzenie Nr 74/2020 z dnia 9 kwietnia 2020 r.
- Zarządzenie Nr 130/2020 z dnia 22 czerwca 2020 r.
- Zarządzenie Nr 131/2020 z dnia 25 czerwca 2020 r.
- Zarządzenie Nr 139/2020 z dnia 1 lipca 2020 r.
- Zarządzenie Nr 145/2020 z dnia 7 lipca 2020 r.
- Zarządzenie Nr 154/2020 z dnia 16 lipca 2020 r.
- Zarządzenie Nr 175/2020 z dnia 31 sierpnia 2020 r.
- Zarządzenie Nr 188/2020 z dnia 15 września 2020 r.
- Zarządzenie Nr 202/2020 z dnia 30 września 2020 r.
- Zarządzenie Nr 202A/2020 z dnia 30 września 2020 r.
- Zarządzenie Nr 218/2020 z dnia 19 października 2020 r.
- Zarządzenie Nr 241/2020 z dnia 30 listopada 2020 r.
- Zarządzenie Nr 246/2020 z dnia 9 grudnia 2020 r.
- Zarządzenie Nr 259/2020 z dnia 31 grudnia 2020 r.

Powyższe uchwały i zarządzenia podejmowane były w związku z decyzjami różnych dysponentów środków budżetowych, zmieniającymi się dotacjami przyznanymi Gminie, a także analizą realizowanych dochodów i wydatków w trakcie 2020 roku.

Plan budżetu Gminy Elk po wprowadzonych zmianach na koniec 2020 roku, wynosił:

- Dochody budżetu Gminy 76.558.574,49, w tym:
 - dochody bieżące 65.889.480,14 zł,
 - dochody majątkowe 10.669.094,35 zł.
- Wydatki budżetu Gminy 74.985.218,66 zł, w tym:
 - wydatki bieżące 62.533.662,84 zł,
 - wydatki majątkowe 12.451.555,82 zł.



- Nadwyżka budżetu 1.573.355,83 zł.
- Przychody 49.274,29 zł.
- Rozchody 1.622.630,12 zł,
w tym:
 - spłata kredytu krótkoterminowego 1.387.336,00 zł,
 - spłata pożyczki EFRWP 235.294,12 zł.

W związku ze zmianami:

- planowane dochody zwiększyły się o kwotę - 3.852.982,49 zł,
- planowane wydatki zmniejszyły się o kwotę - 1.644.394,12 zł.

Budżet zamknął się nadwyżką, która została przeznaczona na spłatę pożyczek w 2020 roku oraz na pokrycie wydatków przewidzianych w 2021 roku.

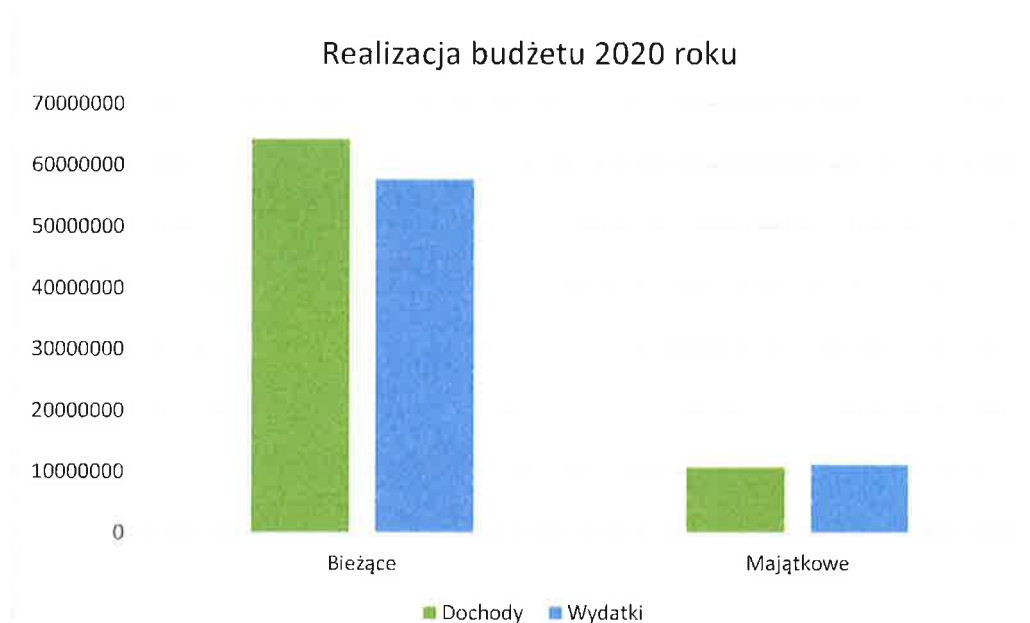

2.2 Fundusz sołecki

W ramach funduszu sołeckiego, wyodrębnionego w gminie, w 2020 roku zrealizowano wydatki na łączną kwotę 914.696,23 zł.



Dział	Rozdział	Paragraf	Treść	Plan po zmianach	Wykonanie	Procent
750			Administracja publiczna	975 598,38	914 696,23	93,76
	75095		Pozostała działalność	975 598,38	914 696,23	93,76
		4210	Zakup materiałów i wyposażenia	144 624,97	132 904,69	91,90
		4260	Zakup energii	3 500,00	2 500,00	71,43
		4270	Zakup usług remontowych	79 091,61	78 748,69	99,57
		4300	Zakup usług pozostałych	487 836,55	461 439,38	94,59
		6050	Wydatki inwestycyjne jednostek budżetowych	155 029,80	138 144,00	89,11
		6060	Wydatki na zakupy inwestycyjne jednostek budżetowych	105 515,45	100 959,47	95,68
Razem:				975 598,38	914 696,23	93,76

Szczegółową realizację poszczególnych przedsięwzięć w ramach Funduszu Sołeckiego przedstawia poniższa tabela.

L.p.	Nazwa sołectwa	Nazwa zadania	Kwota w zł	Suma z zadań sołectwa	kwota wykorzystana (zaangażowanie)	pozostało do wykorzystania
1	Bajtkowo	Zakup materiałów budowlanych do remontu miejsca spotkań mieszkańców sołectwa	4 023,72 zł	14 023,72 zł	4 021,59 zł	2,13 zł
		Zakup nowych bramek na boisko	4 136,81 zł		4 136,81 zł	0,00 zł
		Zakup i montaż nowych desek na ławkach przy boisku	863,19 zł		863,19 zł	0,00 zł
		Zakup i montaż piłkochwyłów na boisko sportowe	5 000,00 zł		4 928,93 zł	71,07 zł
2	Barany	Pielęgnacja zieleni i zadrzewień	2 457,02 zł	18 457,02 zł	2 457,02 zł	0,00 zł
		Przeгляд placu zabaw i siłowni	2 000,00 zł		2 000,00 zł	0,00 zł
		zakup i montaż urządzeń uspokajających ruch	14 000,00 zł			14 000,00 zł
3	Bartosze	Ogrzewanie obiektu świetlicy wiejskiej-Bartosze	1 000,00 zł	26 645,06 zł		1 000,00 zł
		Pielęgnacja zieleni w sołectwie Bartosze	4 000,00 zł		2 928,75 zł	1 071,25 zł
		Remont świetlicy gminnej wraz z terenem przyległym obiektowi	21 645,06 zł		21 642,00 zł	3,06 zł



4	Białojany	Wymiana wiaty przystankowej w Białojanach	6 035,39 zł	12 168,97 zł	6 035,39 zł	0,00 zł
		Pielęgnacja zieleni i zadrzewień	3 000,00 zł		2 999,95 zł	0,05 zł
		Remont drogi w Zdedach- kruszywo + sprzęt	3 133,58 zł		3 133,58 zł	0,00 zł
6	Bobry	Wiąta przystankowa z kostką	6 000,00 zł	14 566,57 zł	5 960,00 zł	40,00 zł
		Remont drogi (wraz z wytyczeniem i poszerzeniem)	7 000,00 zł		6 388,00 zł	612,00 zł
		Udział sołectwa w dożynkach gminnych	566,57 zł			566,57 zł
		Odnowienie wiaty i terenu wokół niej	1 000,00 zł		1 000,00 zł	0,00 zł
7	Borki	Budowa chodnika	7 000,00 zł	12 259,44 zł	7 000,00 zł	0,00 zł
		Pielęgnacja zieleni i zadrzewień	2 259,44 zł		2 250,00 zł	9,44 zł
		Zagospodarowanie i urządzenie działki gminnej	3 000,00 zł		3 000,00 zł	0,00 zł
8	Buczki	Zakup kruszywa drogowego wraz z wbudowaniem	10 659,43 zł	14 159,43 zł	10 659,43 zł	0,00 zł
		Prace porządkowe w sołectwie	3 000,00 zł		3 000,00 zł	0,00 zł
		Zakup impregnatu do drzewa	500,00 zł		500,00 zł	0,00 zł
9	Chelchy	Przeгляд, konserwacja i naprawa placów zabaw	3 500,00 zł	28 137,91 zł	3 500,00 zł	0,00 zł
		Budowa chodników w sołectwie	6 000,00 zł		5 695,69 zł	304,31 zł
		Modernizacja wiaty	5 000,00 zł		5 000,00 zł	0,00 zł
		Organizacja imprez gminnych i sołectkich	2 000,00 zł		1 998,92 zł	1,08 zł
		Paliwo i konserwacja odśnieżarki	500,00 zł		482,36 zł	17,64 zł
		Pielęgnacja zieleni	3 000,00 zł		1 976,70 zł	1 023,30 zł
		Doposażenie OSP Chelchy	1 137,91 zł		1 114,62 zł	23,29 zł
		Remont drogi z Chelch do Czapli	7 000,00 zł		6 999,99 zł	0,01 zł
10	Chojniak	Przeгляды, naprawy i konserwacje placu zabaw	2 000,00 zł	19 814,16 zł	2 000,00 zł	0,00 zł
		Pielęgnacja terenów zielonych i zadrzewień	3 000,00 zł		3 000,00 zł	0,00 zł
		Mapa sołectwa Chojniak wraz z montażem	4 000,00 zł		4 000,00 zł	0,00 zł

		Tablica ogłoszeń ogólnodostępna	2 000,00 zł		2 000,00 zł	0,00 zł
		Zakup elementów ogrodzenia	7 814,16 zł		7 800,00 zł	14,16 zł
		Spotkanie integracyjne mieszkańców wsi	1 000,00 zł		996,77 zł	3,23 zł
11	Chruściele	Monitoring na osiedlu "Bocianie Gniazdo"-rozbudowa o kolejne 4 kamery	15 000,00 zł	28 499,81 zł	14 900,00 zł	100,00 zł
		Pielęgnacja terenów rekreacyjnych oraz konserwacja grobli	5 000,00 zł		4 350,51 zł	649,49 zł
		Konserwacja ogródka "Jordanowskiego" (ogródek dla dzieci), konserwacje i przeglądy	2 000,00 zł		2 000,00 zł	0,00 zł
		Zakup wyposażenia wiaty (tren rekreacyjny) stoły i ławy oraz pomieszczenia do przechowywania	6 499,81 zł		6 499,00 zł	0,81 zł
12	Chrzanowo	Utwardzenie nawierzchni drogi gminnej destruktem asfaltowym	15 000,00 zł	16 421,32 zł	15 000,00 zł	0,00 zł
		Naprawa i konserwacja pomostu	1 421,32 zł		1 421,32 zł	0,00 zł
13	Ciernie	Oznakowanie miejscowości	2 000,00 zł	10 766,60 zł	633,46 zł	1 366,54 zł
		Pielęgnacja zieleni, wycięcie zakrzaczeń	3 066,60 zł		2 874,97 zł	191,63 zł
		Konserwacja i przeglądy, naprawy placu zabaw	2 000,00 zł		100,00 zł	1 900,00 zł
		Zakup dwóch ławek i donicy (donic) na plac zabaw	3 700,00 zł		3 688,00 zł	12,00 zł
14	Giże	Naprawa drogi Giże - Brodowo (sprzęt i kruszywo)	7 000,00 zł	10 495,17 zł	6 999,99 zł	0,01 zł
		Pielęgnacja zieleni i zadrzewień	3 495,17 zł		2 415,01 zł	1 080,16 zł
15	Guzki	Przeglądy, naprawy i konserwacje placu zabaw	2 000,00 zł	10 223,74 zł	2 000,00 zł	0,00 zł
		Pielęgnacja zieleni i zadrzewień	4 000,00 zł		723,75 zł	3 276,25 zł
		Wykonanie wraz z montażem tablicy ogłoszeń	2 000,00 zł		2 000,00 zł	0,00 zł

		Wykonanie nasadzeń i zakup roślin na plac zabaw	2 223,74 zł		2 223,74 zł	0,00 zł
17	Kałużyny	Pielęgnacja zieleni i zadrzewień	3 000,00 zł	15 968,94 zł	2 999,99 zł	0,01 zł
		Przeeglądy, konserwacja i naprawy placu zabaw	2 000,00 zł		2 000,00 zł	0,00 zł
		Środki na utrzymanie i funkcjonowanie świetlicy	3 000,00 zł		2 990,12 zł	9,88 zł
		Udział sołectwa w dożynkach	968,94 zł			968,94 zł
		Podłączenie i wykonanie zasilania, oświetlenia do wiaty wiejskiej	7 000,00 zł		7 000,00 zł	0,00 zł
18	Karbowskie	ustawienie dwóch tablic z planem miejscowości w Karbowskie Wieś i Karbowskie Kolonia	8 000,00 zł	12 168,97 zł	8 000,00 zł	0,00 zł
		Wymiana hydrantu na nowy nadziemny	4 168,97 zł		4 168,97 zł	0,00 zł
19	Konieczki	Pielęgnacja zieleni i zadrzewień	3 000,00 zł	13 978,48 zł	3 000,00 zł	0,00 zł
		Zakup luster drogowych wraz z montażem	4 500,00 zł		861,00 zł	3 639,00 zł
		Udział sołectwa w dożynkach gminnych	1 000,00 zł			1 000,00 zł
		Remont dróg w sołectwie (kruszywo i sprzęt)	5 478,48 zł		5 473,50 zł	4,98 zł
20	Krokocie	Pielęgnacja zieleni i zadrzewień	3 000,00 zł	13 571,34 zł	2 999,30 zł	0,70 zł
		Konserwacja i prace remontowe związane z wiatą	1 000,00 zł		1 000,00 zł	0,00 zł
		Konserwacja, naprawy i przeglądy placu zabaw i siłowni	2 500,00 zł		25 000,00 zł	-22 500,00 zł
		Tablica z mapą miejscowości	4 000,00 zł		4 000,00 zł	0,00 zł
		Doposażenie placu zabaw	3 071,34 zł		2 509,20 zł	562,14 zł
		Zakup środków czystości i biurowych	800,00 zł	22 392,71 zł	800,00 zł	0,00 zł
21	Lega	Podwyższenie ogrodzenia w świetlicy	1 600,00 zł		1 600,00 zł	0,00 zł
		Środki na konserwację placu zabaw, naprawy i przeglądy	2 000,00 zł		2 000,00 zł	0,00 zł

		Środki na utrzymanie zieleni w Ledze	2 600,00 zł		2 473,50 zł	126,50 zł
		Zakup paliwa i przegląd kosiarki	1 800,00 zł		179,92 zł	1 620,08 zł
		Środki na wałowanie boiska	1 600,00 zł		369,00 zł	1 231,00 zł
		Zakup oświetlenia na chelmy strażackie	700,00 zł		639,00 zł	61,00 zł
		Środki na projekt i budowę chodnika	9 400,00 zł		9 225,00 zł	175,00 zł
		Organizacja imprez gminnych i sołeckich promujących zdrowy styl życia i kulturę wiejską	1 892,71 zł		1 887,06 zł	5,65 zł
22	Lepaki	Pielęgnacja zieleni i zadrzewień	3 000,00 zł	11 580,88 zł	2 999,79 zł	0,21 zł
		Zakup artykułów na potrzeby świetlicy w Mołdziach	500,00 zł			500,00 zł
		Zakup wraz z montażem pomostu pływającego na plażę wiejską w sołectwie Lepaki	8 080,88 zł		8 000,00 zł	80,88 zł
23	Maleczewo	Pielęgnacja zieleni	2 000,00 zł	13 299,91 zł	1 589,50 zł	410,50 zł
		Remont drogi gminnej nr 177029N	3 000,00 zł		3 000,00 zł	0,00 zł
		Remont drogi gminnej nr 177029N	8 299,91 zł		8 294,50 zł	5,41 zł
24	Malinówka	Utrzymanie zieleni we wsi	3 000,00 zł	12 259,44 zł	2 190,00 zł	810,00 zł
		Modernizacja drogi gminnej na działce 164	3 000,00 zł		3 000,00 zł	0,00 zł
		Przygotowanie terenu pod gniazdo gromadzenia odpadów	2 000,00 zł		2 000,00 zł	0,00 zł
		Ulepszenie dróg gminnych	4 259,44 zł		4 252,85 zł	6,59 zł
25	Małkinie	Ustawienie toalety toitoi od maja 2020 na placu rekreacji wiejskiej	500,00 zł	9 907,08 zł	200,88 zł	299,12 zł
		Zakup zestawu ogrodowego - stół i ławy	407,08 zł		385,00 zł	22,08 zł
		Utrzymanie dróg w sołectwie- utrzymanie właściwej infrastruktury	6 000,00 zł		5 987,15 zł	12,85 zł
		Utrzymanie gminnych terenów zieleni w sołectwie	3 000,00 zł		2 988,75 zł	11,25 zł



26	Mącze	Wykaszenie pasa drogowego w miejscowości Mącze	3 500,00 zł	11 173,74 zł	2 660,00 zł	840,00 zł
		Zakup kruszywa drogowego wraz z wbudowaniem	7 573,74 zł		7 573,70 zł	0,04 zł
		Zakup roślin do donic	100,00 zł		92,59 zł	7,41 zł
27	Mąki	Projekt drogi gminnej 482N	7 766,60 zł	10 766,60 zł	173,90 zł	7 592,70 zł
		Pielęgnacja zieleni i zadrzewień	3 000,00 zł		887,50 zł	2 112,50 zł
28	Miluki	Utrzymanie pomostu (konserwacja, naprawy, przeglądy itp..)	2 000,00 zł	11 354,69 zł	2 000,00 zł	0,00 zł
		Pielęgnacja zieleni, terenów zielonych	2 000,00 zł		1 669,38 zł	330,62 zł
		Zagospodarowanie działki gminnej 19/1	7 354,69 zł		7 354,69 zł	0,00 zł
29	Moldzie	Zakup i montaż znaków informacyjnych	2 000,00 zł	12 304,68 zł	1 583,65 zł	416,35 zł
		Mapa miejscowości	4 000,00 zł		4 000,00 zł	0,00 zł
		Przygotowanie plaży jako miejsca wypoczynku	4 304,68 zł		4 304,68 zł	0,00 zł
		Środki na utrzymanie terenów (koszenie, dbanie o plac zabaw)	2 000,00 zł		1 445,50 zł	554,50 zł
30	Mostołty	Zakup i montaż garażu blaszanego	4 000,00 zł	15 968,94 zł	3 972,70 zł	27,30 zł
		Pielęgnacja zieleni i zadrzewień	2 000,00 zł		1 249,04 zł	750,96 zł
		Konserwacja placu zabaw w Mostołtach, przeglądy i naprawy	2 000,00 zł			2 000,00 zł
		Zakup środków czystości i innego wyposażenia	968,94 zł		968,94 zł	0,00 zł
		Zakup rolet dziennych do świetlicy	2 000,00 zł		981,00 zł	1 019,00 zł
		Zakup i montaż latarni ulicznej	3 000,00 zł			3 000,00 zł
		Zakup i montaż tablicy ogłoszeń w Traczach	2 000,00 zł		2 000,00 zł	0,00 zł
31	Mrozy	Zakup sprzętu elektronicznego – doposażenie świetlicy (rzutnik, głośnik z mikrofonem)	3 500,00 zł	29 042,67 zł	3 500,00 zł	0,00 zł
		Utrzymanie zieleni	3 000,00 zł		3 000,00 zł	0,00 zł
		Konserwacja pomostu	2 000,00 zł		2 000,00 zł	0,00 zł



		Dalsze zagospodarowywanie działki gminnej nr 77 w Mrozach	10 000,00 zł		9 797,74 zł	202,26 zł
		Umocnienie skarpy i przesunięcie pojemników na śmieci w okolicy przepompowni	10 542,67 zł		2 000,00 zł	8 542,67 zł
32	Nowa Wieś Etcka	Zakup i montaż tablicy ogłoszeniowej	2 000,00 zł	45 237,80 zł	2 000,00 zł	0,00 zł
		Pielęgnacja zieleni i zadrzewień	10 000,00 zł		10 000,00 zł	0,00 zł
		Przeгляд, konserwacja i naprawy placów zabaw na terenie Nowej Wsi Etckiej	5 000,00 zł		5 000,00 zł	0,00 zł
		Uporządkowanie terenu przy ośrodku zdrowia	5 500,00 zł		500,00 zł	5 000,00 zł
		wykonanie barierki przy moście "węgornia"	500,00 zł		500,00 zł	0,00 zł
		montaż oświetlenia przy ul. Nadrzecznej naprzeciw pomostu wędkarskiego	5 500,00 zł		1 000,00 zł	4 500,00 zł
		Przycięcie drzew w parku oraz na ul. Etckiej przy lampie	1 000,00 zł		1 000,00 zł	0,00 zł
		ustawienie znaku z nazwą ulicy Małeckich przy torach	350,00 zł		350,00 zł	0,00 zł
		doposażenie OSP w Nowej Wsi Etckiej	2 023,80 zł		2 023,80 zł	0,00 zł
		Remont drogi	8 364,00 zł		8 364,00 zł	0,00 zł
		Prace konserwacyjne i naprawcze pomostu, sceny, wiaty i innych elementów drewnianych	5 000,00 zł		2 500,00 zł	2 500,00 zł
		33	Oracze	Konserwacja i naprawy wiaty drewnianej	2 500,00 zł	30 852,18 zł
Pielęgnacja zieleni i zadrzewień	8 000,00 zł				7 999,99 zł	0,01 zł
Oznakowanie miejscowości	3 000,00 zł				953,87 zł	2 046,13 zł
Przeگłady, naprawy i konserwacje placu zabaw i siłowni	4 000,00 zł				4 000,00 zł	0,00 zł
Zakup koszy na śmieci	1 200,00 zł				1 200,00 zł	0,00 zł
Udział w dożynkach gminnych	1 000,00 zł					1 000,00 zł



		remont drogi w Oraczach (sprzęt + kruszywo)	11 152,18 zł		10 615,15 zł	537,03 zł
34	Piaski	Pielęgnacja zieleni i zadrzewień	4 000,00 zł	14 340,38 zł	4 000,00 zł	0,00 zł
		Dostawa i montaż dwóch ławostolów i ławki	10 340,38 zł		8 100,00 zł	2 240,38 zł
35	Pistki	Pielęgnacja zieleni i zadrzewień	2 000,00 zł	12 440,40 zł	2 000,00 zł	0,00 zł
		Przeglądy, konserwacje i naprawy placu zabaw	2 000,00 zł		2 000,00 zł	0,00 zł
		Naprawa drogi nr 493N	8 440,40 zł		8 440,40 zł	0,00 zł
36	Płociczno	Na pielęgnację zieleni na terenie sołectwa	1 500,00 zł	13 842,77 zł	1 500,00 zł	0,00 zł
		Przeglądy oraz konserwacja urządzeń na placu zabaw	2 000,00 zł		2 000,00 zł	0,00 zł
		Zakup produktów na stoisko promocyjne sołectwa podczas dożynek gminnych 2020r.	842,77 zł			842,77 zł
		Doposażenie placu zabaw	9 500,00 zł		7 318,50 zł	2 181,50 zł
37	Przykoppa	Wykaszenie terenu sołectwa	4 000,00 zł	16 376,08 zł	4 000,00 zł	0,00 zł
		Przeglądy placu zabaw, naprawy, konserwacje	2 000,00 zł		2 000,00 zł	0,00 zł
		Udział sołectwa w dożynkach	0,00 zł			0,00 zł
		Remont drogi gminnej	10 376,08 zł		10 376,08 zł	0,00 zł
38	Przytuły	Pielęgnacja zieleni	6 000,00 zł	12 123,73 zł	3 375,00 zł	2 625,00 zł
		Remont drogi gminnej od rzeki Przytuły do asfaltu	6 123,73 zł		6 123,73 zł	0,00 zł
39	Regiel	Przeglądy, naprawy i konserwacje placu zabaw i siłowni	2 000,00 zł	23 342,70 zł	2 000,00 zł	0,00 zł
		Utrzymanie zieleni, pielęgnacja zadrzewień	3 000,00 zł		3 000,00 zł	0,00 zł
		Opał do świetlicy	3 000,00 zł		3 000,00 zł	0,00 zł
		Zakup środków czystości do świetlicy	500,00 zł		445,78 zł	54,22 zł
		Budowa chodnika na terenie sołectwa	10 000,00 zł		4 842,70 zł	5 157,30 zł
		Modernizacja i konserwacja plaży i pomostu	4 842,70 zł		4 842,70 zł	0,00 zł

40	Regielnica	Konserwacja, przeglądy i naprawy placu zabaw	2 000,00 zł	19 904,63 zł	2 000,00 zł	0,00 zł
		Naprawa i konserwacja pomostu	2 500,00 zł		2 500,00 zł	0,00 zł
		Pielęgnacja zieleni i zadrzewień	5 500,00 zł		5 500,00 zł	0,00 zł
		Remont chodnika przy bloku nr 10	9 904,63 zł		9 600,00 zł	304,63 zł
41	Rękusy	Przygotowanie działki w Rękusach - wieś pod zajezdnię autobusu szkolnego oraz utworzenie "małego kąca zieleni"	9 852,30 zł	11 852,30 zł	9 852,30 zł	0,00 zł
		Tabliczki z numerami domów	1 000,00 zł		930,51 zł	69,49 zł
		Koszenie poboczy	1 000,00 zł		1 000,00 zł	0,00 zł
42	Rostki Bajtkowskie	Remont drogi w Rostkach Bajtkowskich	10 811,83 zł	10 811,83 zł	10 811,83 zł	0,00 zł
43	Rożyńsk	Utrzymanie zieleni	3 000,00 zł	26 690,30 zł	3 000,00 zł	0,00 zł
		Przeglądy, naprawy i konserwacje placów zabaw	4 000,00 zł		4 000,00 zł	0,00 zł
		Zakup pomostu modułowego wraz z montażem i dostawą	19 690,30 zł		19 630,16 zł	60,14 zł
44	Ruska Wieś	Gaz do świetlicy	2 500,00 zł	18 864,16 zł	2 500,00 zł	0,00 zł
		Pielęgnacja terenów zielonych	3 500,00 zł		3 500,00 zł	0,00 zł
		Wiata przy świetlicy	6 765,00 zł		6 765,00 zł	0,00 zł
		Huśtawka na plac zabaw z dwoma siedziskami	3 000,00 zł		2 822,85 zł	177,15 zł
		Konserwacja, przeglądy i naprawy urządzeń na placu zabaw i przy świetlicy	3 099,16 zł		3 099,16 zł	0,00 zł
45	Rymki	Tablica z mapą miejscowości	4 000,00 zł	14 611,81 zł	4 000,00 zł	0,00 zł
		Dożynki	611,81 zł			611,81 zł
		Przeglądy, konserwacje i naprawy placu zabaw	2 000,00 zł		2 000,00 zł	0,00 zł
		Pielęgnacja zieleni i zadrzewień	4 000,00 zł		4 000,00 zł	0,00 zł
		Odnowienie koła kamiennego	2 000,00 zł		2 000,00 zł	0,00 zł
		Remont budynku gospodarczego	2 000,00 zł		2 000,00 zł	0,00 zł
46	Sajzy	Zakup donic wielkogabarytowych	1 011,50 zł	14 023,72 zł	1 011,50 zł	0,00 zł



		Zakup tablicy informacyjnej wraz z montażem	2 000,00 zł		2 000,00 zł	0,00 zł
		Konserwacja, zabezpieczenie, wodowanie, magazynowanie pomostu	1 500,00 zł		1 500,00 zł	0,00 zł
		Zakup tabliczek kierunkowych	900,00 zł		830,87 zł	69,13 zł
		zakup ławek betonowych	1 612,22 zł			1 612,22 zł
		Budowa wiaty - I etap	7 000,00 zł		18,30 zł	6 981,70 zł
47	Sędki	Utrzymanie zieleni i zadrzewień	5 000,00 zł	14 611,81 zł	5 000,00 zł	0,00 zł
		Dostawa wraz z montażem barier drogowych przy rzece Lega droga nr 645N, dz. drogowa 126/4	9 611,81 zł		9 464,85 zł	146,96 zł
48	Siedliska	Pielęgnacja zieleni	10 000,00 zł	36 145,00 zł	10 000,00 zł	0,00 zł
		Przeglądy, konserwacje i naprawy placu zabaw i siłowni	4 000,00 zł		4 000,00 zł	0,00 zł
		Zakup lampy solarnej wraz z montażem	10 000,00 zł		10 000,00 zł	0,00 zł
		Remont świetlicy	12 145,00 zł		12 145,00 zł	0,00 zł
49	Sordachy	Remonty, urządzenie i sprzątnięcie terenów wspólnych sołectwa	12 576,11 zł	12 576,11 zł	12 576,11 zł	0,00 zł
50	Straduny	Pielęgnacja terenów zielonych i zadrzewień	10 000,00 zł	45 237,80 zł	10 000,00 zł	0,00 zł
		Przeglądy, konserwacja i naprawy placów zabaw na terenie sołectwa	3 000,00 zł		3 000,00 zł	0,00 zł
		Konserwacja i naprawy wiat i pomostu na terenie sołectwa	2 000,00 zł		2 000,00 zł	0,00 zł
		plac zabaw huśtawka wazka , bujak na sprężynie	5 000,00 zł		3 921,86 zł	1 078,14 zł
		Pielęgnacja nasadzeń na terenie sołectwa	2 000,00 zł		2 000,00 zł	0,00 zł
		Tablica ogólna informacyjna	2 000,00 zł		2 000,00 zł	0,00 zł
		Budowa pomostu	15 000,00 zł		14 894,96 zł	105,04 zł
		Zakup i dostawienie koszy na śmieci na terenie sołectwa	2 000,00 zł		1 543,00 zł	457,00 zł
		Zapewnienie odpowiedniego stanu technicznego pianina	1 000,00 zł			1 000,00 zł

		w Centrum Kultury Gminy Etk w Stradunach				
		zakup i doposażenie Centrum Kultury w Staradunach	3 237,80 zł		3 237,21 zł	0,59 zł
51	Suczki	Pielęgnacja zieleni i zadrzewień	13 526,10 zł	13 526,10 zł	13 526,10 zł	0,00 zł
52	Szarejki	Poprawa nawierzchni dróg	3 000,00 zł	12 802,30 zł	3 000,00 zł	0,00 zł
		Pielęgnacja zieleni i utrzymanie porządku w sołectwie	4 000,00 zł		4 000,00 zł	0,00 zł
		Na poprawienie nawierzchni dróg należących do sołectwa	5 802,30 zł		5 802,23 zł	0,07 zł
53	Szarek	Zakup wraz z dostawą i montażem domku narzędziowego	4 528,49 zł	13 028,49 zł	4 528,49 zł	0,00 zł
		Zakup wraz z dostawą bramek piłkarskich przenośnych wraz z osprzętem	5 500,00 zł		4 636,80 zł	863,20 zł
		Pielęgnacja terenów zielonych i zadrzewień	3 000,00 zł		3 000,00 zł	0,00 zł
54	Śniepie	Pielęgnacja zieleni i zadrzewień wykonanie nowych nasadzeń, wykaszanie, usuwanie zakrzaczeń	10 042,79 zł	10 042,79 zł	10 042,79 zł	0,00 zł
55	Talusy	Pielęgnacja i zasilanie zieleni	1 200,00 zł	16 828,46 zł	1 200,00 zł	0,00 zł
		Konserwacja, przeglądy i naprawy placu zabaw	2 000,00 zł		2 000,00 zł	0,00 zł
		Nawożenie terenów zielonych	700,00 zł		700,00 zł	0,00 zł
		remont i naprawa drogi gminnej dz. nr 159	12 928,46 zł		12 887,26 zł	41,20 zł
56	Woszczele	Pielęgnacja zieleni, zadrzewień i terenów wspólnych wraz z wyposażeniem	20 000,00 zł	29 042,67 zł	20 000,00 zł	0,00 zł
		Konserwacja pomostu na plaży wiejskiej	2 500,00 zł		2 500,00 zł	0,00 zł
		Przeglądy, konserwacja, naprawy placu zabaw i siłowni	2 000,00 zł		2 000,00 zł	0,00 zł
		Konserwacja i zakup paliwa do kosiarek	1 000,00 zł		993,72 zł	6,28 zł
		Przygotowanie wieńca i stoiska dożynkowego	1 000,00 zł			1 000,00 zł

		Doposażenie świetlicy wiejskiej	2 542,67 zł		2 537,60 zł	5,07 zł
57	Etk Osada	Pielęgnacja zieleni i zadrzewień	6 330,85 zł	16 330,85 zł	6 330,85 zł	0,00 zł
		Remont dróg z wyrównaniem, wbudowaniem kruszywa drogowego wraz z potrzebnym sprzętem	10 000,00 zł		9 999,97 zł	0,03 zł
58	Szosa Bajtkowska	Zakup i wykonanie piłkochwyłów na boisku gminnym	9 413,74 zł	17 733,22 zł	9 413,74 zł	0,00 zł
		Koszenie boiska gminnego	2 000,00 zł		2 000,00 zł	0,00 zł
		Przeniesienie gniazda na odpady	1 500,00 zł		1 500,00 zł	0,00 zł
		Przeniesienie studni z boiska na granicę działki	4 819,48 zł		4 819,48 zł	0,00 zł
			975598,38		888 524,63 zł	87 073,75 zł

3. OCHRONA ZDROWIA

3.1. Gminny Program „50 Plus”

W związku z ujednoczeniem systemu świadczonych usług i wprowadzeniem od 1 stycznia 2020 roku Programu 50 plus, czyli programu osłonowego w zakresie zmniejszenia wydatków poniesionych na leki przez mieszkańców gminy Gmina Ełk zawiesiła działalność gminnej przychodni zdrowia. W związku z epidemią koronawirusa nie mogła ona wznowić działalności w 2020 roku.

Bez przeszkód działał program osłony w zakresie zmniejszenia wydatków poniesionych na leki przez mieszkańców naszej gminy. Warunki jakie należy łącznie spełnić, aby uzyskać pomoc w tym programie:

- Zameldowanie na pobyt stały oraz zamieszkanie na terenie Gminy Ełk.
- Ukończony wiek 65 lat w dniu składania wniosku.
- Emerytura lub renta.
- Wydatek poniesiony na leki w kwocie min. 50 zł.
- Kserokopia recepty/recept -z miesiąca poprzedzającego złożenie wniosku – wystawionej przez lekarza pierwszego kontaktu lub specjalistę.
- Kserokopia faktury za zakupione leki- z miesiąca poprzedzającego złożenie wniosku.

Należy także spełniać kryterium dochodowe wynikające z uchwały Rady Gminy Ełk Nr XV/91/2019 z dnia 30 sierpnia 2019 r.

Do dnia 31 grudnia 2020 r. złożono 135 wniosków. Wydano 135 decyzji administracyjnych przyznających świadczenie. Środki własne gminy jakie wydatkowano na ten cel wyniosły 28.013,51 zł. Najwyższa kwota przyznanego świadczenia wyniosła – 226,13 zł, zaś najniższa – 56,10 zł.

3.2. Gminny Program Profilaktyki i Rozwiązywania Problemów Alkoholowych i Gminny Program Przeciwdziałania Narkomanii w Gminie Ełk w 2020 r.

Wysokość środków na realizację zadań z zakresu Gminnego Programu Profilaktyki i Rozwiązywania Problemów Alkoholowych oraz Gminnego Programu Przeciwdziałania Narkomanii w 2020 roku wyniosła 100 196,99 złotych.

Zgodnie z przyjętym Uchwałą Rady Gminy Ełk Nr XXIII/143/2019 z 30.12.2019 r. Gminnym Programem Profilaktyki i Rozwiązywania Problemów Alkoholowych na 2020 rok zrealizowano zadania:

1. Udzielanie rodzinom, w których występują problemy alkoholowe, pomocy psychospołecznej i prawnej, a w szczególności ochrony przed przemocą w rodzinie:
 - a. Kierowanie osób nadmiernie pijących i uzależnionych od alkoholu na leczenie odwykowe: Gminna Komisja Rozwiązywania Problemów Alkoholowych powołana Zarządzeniem Wójta Gminy Ełk Nr 17/2018 z dn. 28.12.2018 r. w sprawie powołania Gminnej Komisji Rozwiązywania Problemów Alkoholowych w 2020 roku odbyła 25 posiedzeń, tj.: styczeń – 2, luty – 2, marzec – 2, kwiecień – 0, maj – 1, czerwiec – 2, lipiec – 2, sierpień – 2, wrzesień – 2, październik – 2, listopad – 5 i grudzień – 3, w tym odbyło się 6 posiedzeń wyjazdowych do punktów sprzedaży, przeprowadzona została kontrola przestrzegania zasad i warunków korzystania z zezwoleń na sprzedaż napojów alkoholowych w 15 placówkach handlu detalicznego i 6 punktach gastronomicznych na terenie Gminy Ełk.
 - b. Skierowano do Komisji 24 wnioski o wszczęcie postępowania do zobowiązania podjęcia leczenia odwykowego od alkoholu: 11 wniosków z 2020 roku i 13 wniosków z 2019 roku, w tym: 19 wniosków – skierowano do Sądu Rejonowego w Ełku, 2 wnioski – sprawa w toku, 1 wniosek – postępowanie umorzone, 1 wniosek – przekazany do załatwienia wg właściwości innej gminie, 1 wniosek – zawieszono postępowanie, 0 wniosków – wycofanych przez wnioskodawcę.
 - c. Wynagrodzenie członków Komisji za udział w pracach i posiedzeniach (Uchwała Rady Gminy Ełk Nr XXIII/143/2019 z 30.12.2019 r. w sprawie przyjęcia Gminnego Programu Profilaktyki i Rozwiązywania Problemów Alkoholowych na 2020 rok – zasady wynagradzania członków GKRPA pkt. VII.) oraz koszty przeznaczone na wynagrodzenie biegłego sądowego, za przeprowadzenie badań psychologicznych i psychiatrycznych oraz wydanie opinii w przedmiocie uzależnienia (umowa zlecenie) – 49 725,70 złotych.

- d. Wynagrodzenie biegłego sądowego za przeprowadzenie badań psychologicznych i psychiatrycznych oraz wydanie opinii pisemnej w przedmiocie uzależnienia od alkoholu i wskazanie dalszego trybu postępowania (faktury za usługi) – 3 308,30 złotych.
 - e. Opiniowanie wniosków przedsiębiorców ubiegających się o wydanie zezwoleń na sprzedaż napojów alkoholowych zgodnie z ustawą o wychowaniu w trzeźwości i przeciwdziałaniu alkoholizmowi (Dz. U. z 2019 r., poz. 2277 ze zm.) art. 18 ust. 3 a i art. b 18¹ ww. ustawy oraz w związku z uchwałą Rady Gminy Ełk nr LXXI/478/2018 z dn. 28.09.2018 r. w sprawie ustalenia maksymalnej liczby zezwoleń na sprzedaż napojów alkoholowych oraz zasad usytuowania miejsc sprzedaży i podawania napojów alkoholowych na terenie Gminy Ełk (Dz. Urz. Woj. Warm.-Maz. z 2018 r. poz. 4605) zaopiniowano 10 wniosków, które uzyskały pozytywną opinię. Opinię wydano pisemnie w postaci postanowienia.
 - f. Koszty sądowe – opłata stała – wnioski w sprawie o zastosowanie leczenia odwykowego (art. 23 pkt.1 ustawy z dnia 28 lipca 2005 r. o kosztach sądowych w sprawach cywilnych – Dz. U z 2010r. .Nr 90, poz. 594) – 19 wniosków – 1 900,00 złotych.
2. Prowadzenie profilaktycznej działalności informacyjnej i edukacyjnej w zakresie rozwiązywania problemów alkoholowych, w szczególności wśród dzieci i młodzieży.
- a. Przeprowadzenie kampanii „Zachowaj Trzeźwy Umysł”. Celem kampanii jest minimalizacja zachowań ryzykownych (eksperymentowanie z alkoholem) poprzez budowanie poczucia własnej wartości u dzieci i młodzieży. Koszt zakupu materiałów profilaktyczno-edukacyjnych 2 952,00 złote. W kampanii wzięło udział 491 uczniów i 40 nauczycieli szkół gminnych.



Lp.	Nazwa jednostki	Nazwa programu	Ilość nauczycieli								Ilość nauczycieli
			I	II	III	IV	V	VI	VII	VIII	
1	Szkoła Podstawowa im. rtm Witolda Pileckiego w Rękusach	„Zachowaj Trzeźwy Umysł”	8	5	7	0	0	0	0	0	3
2	Szkoła Podstawowa im. Szarych Szeregów w Mrozach Wielkich		11	8	9	6	15	11	7	10	9
3	Szkoła Podstawowa im. Lecha Aleksandra Kaczyńskiego w Chelchach		0	0	0	17	9	11	6	5	5
4	Szkoła Podstawowa im. ks. Jana Twardowskiego w Woszczelach		14	11	9	3	5	15	20	10	8
5	Zespół Szkolno-Przedszkolny w Nowej Wsi Elckiej		38	41	38	0	0	0	0	0	6
6	Zespół Szkół Samorządowych w Stradunach		12	17	18	12	13	25	27	18	9
RAZEM			83	82	81	38	42	62	60	43	40

- b. Zakup komputerów z oprogramowaniem z przeznaczeniem do pracy zdalnej zgodnie z art. 15qc ustawy z dnia 2 marca 2020 r. o szczególnych rozwiązaniach związanych z zapobieganiem, przeciwdziałaniem i zwalczaniem COVID-19, innych chorób zakaźnych oraz wywołanych nimi sytuacji kryzysowych (tekst jedno Dz. U. z 2020 r. poz. 1842 ze zm.). Koszt 68 947,33 złote.
- c. Realizacja programu edukacyjno-profilaktycznego „W zdrowym ciele zdrowy duch”. W programie wzięło udział 16 osób. Głównym celem programu było opóźnianie inicjacji alkoholowej poprzez aktywne uczestnictwo w zajęciach sportowych, poprzez wzmacnianie umiejętności społecznych oraz przekazywanie rzetelnej wiedzy na temat związany z konsekwencjami picia alkoholu. Koszt: 2 509,14 złotych.
- d. Opłata za transport osób organizujących i realizujących Program edukacyjno-profilaktyczny rekomendowany przez Państwową Agencję Rozwiązywania Problemów Alkoholowych w 2020 roku – 2 000,00 złotych.
- e. Udział w szkoleniu obowiązkowym nowego członka Gminnej Komisji Rozwiązywania Problemów Alkoholowych pn. „Profilaktyka i rozwiązywanie problemów alkoholowych”. Koszt szkolenia: 1 680,00 złotych.

Kwota wydatków wykorzystana na ww. zadania: 133 022,47 złotych (słownie: sto trzydzieści trzy tysiące dwadzieścia dwa złote, czterdzieści siedem groszy).

Zgodnie z przyjętym Uchwałą Rady Gminy Elk Nr XXIII/143/2019 z 30.12.2019 r. Programem Przeciwdziałania Narkomanii w Gminie Elk w 2020 roku zrealizowano zadania:

1. Prowadzenie profilaktycznej działalności informacyjnej, edukacyjnej oraz szkoleniowej w zakresie rozwiązywania problemów narkomanii, w szczególności wśród dzieci i młodzieży, w tym prowadzenie zajęć sportowo-rekreacyjnych dla uczniów.
 - a. Zakup materiałów profilaktyczno-edukacyjnych dla klas V – VIII, dotyczące problemu eksperymentowania przez młodzież z substancjami psychoaktywnymi (narkotyki, dopalacze. Materiały opracowane w sposób umożliwiający pracę zdalną z uczniami. Zawartość pakietu: karty pracy dla uczniów, plakaty edukacyjne, scenariusze zajęć dla nauczycieli, audycje edukacyjne. Koszt zakupu: 2 221,00 złotych (słownie: dwa tysiące dwieście dwadzieścia jeden złotych). Kampania profilaktyczno-edukacyjna została przeprowadzona w szkołach, wzięło w niej udział 429 uczniów i 31 nauczycieli.

Lp.	Nazwa jednostki	Nazwa programu	Ilość uczniów					Ilość nauczycieli
			IV	V	VI	VII	VIII	
1	Szkoła Podstawowa im. rtm Witolda Piłckiego w Rękusach	„Narkotyki? To mnie nie kręci!”	7	5	7	8	7	5
2	Szkoła Podstawowa im. Szarych Szeregów w Mrozach Wielkich		6	15	11	7	10	6
3	Szkoła Podstawowa im. Lecha Aleksandra Kaczyńskiego w Chełchach		17	9	11	6	5	5
4	Szkoła Podstawowa im. ks. Jana Twardowskiego w Woszczelach		0	0	18	24	13	3
5	Zespół Szkolno-Przedszkolny w Nowej Wsi Elckiej		0	31	36	46	47	7
6	Zespół Szkół Samorządowych w Stradunach		0	13	25	27	18	5
RAZEM			30	73	108	118	100	31

Kwota wydatków poniesionych na realizację obu programów: 135 243,47 złotych (słownie: sto trzydzieści pięć tysięcy dwieście czterdzieści trzy złote, czterdzieści siedem groszy).

Przy realizacji programów profilaktycznych wykorzystano środki finansowe, które nie zostały wydatkowane w roku 2019 w wysokości 49 274,29 złotych (słownie: czterdzieści dziewięć tysięcy dwieście siedemdziesiąt cztery złote, dwadzieścia dziewięć groszy).



4. DROGI, DZIAŁALNOŚĆ INWESTYCYJNA I POZYSKIWANIE ŚRODKÓW ZEWNĘTRZNYCH

4.1. Drogi

Gmina Elk zarządza siecią dróg, których łączna długość to około 910,0 km z czego zewidencjonowanych dróg jest 425,036 km, z których to 168,106 km stanowią drogi publiczne, a 256,93 km są to drogi wewnętrzne. Drogi publiczne są to drogi utwardzone, o różnej nawierzchni (Tabela 1). Łączna powierzchnia nieruchomości pod drogi wewnętrzne to 4 449 457,28 m², a drogi publiczne 2 016 829 m².

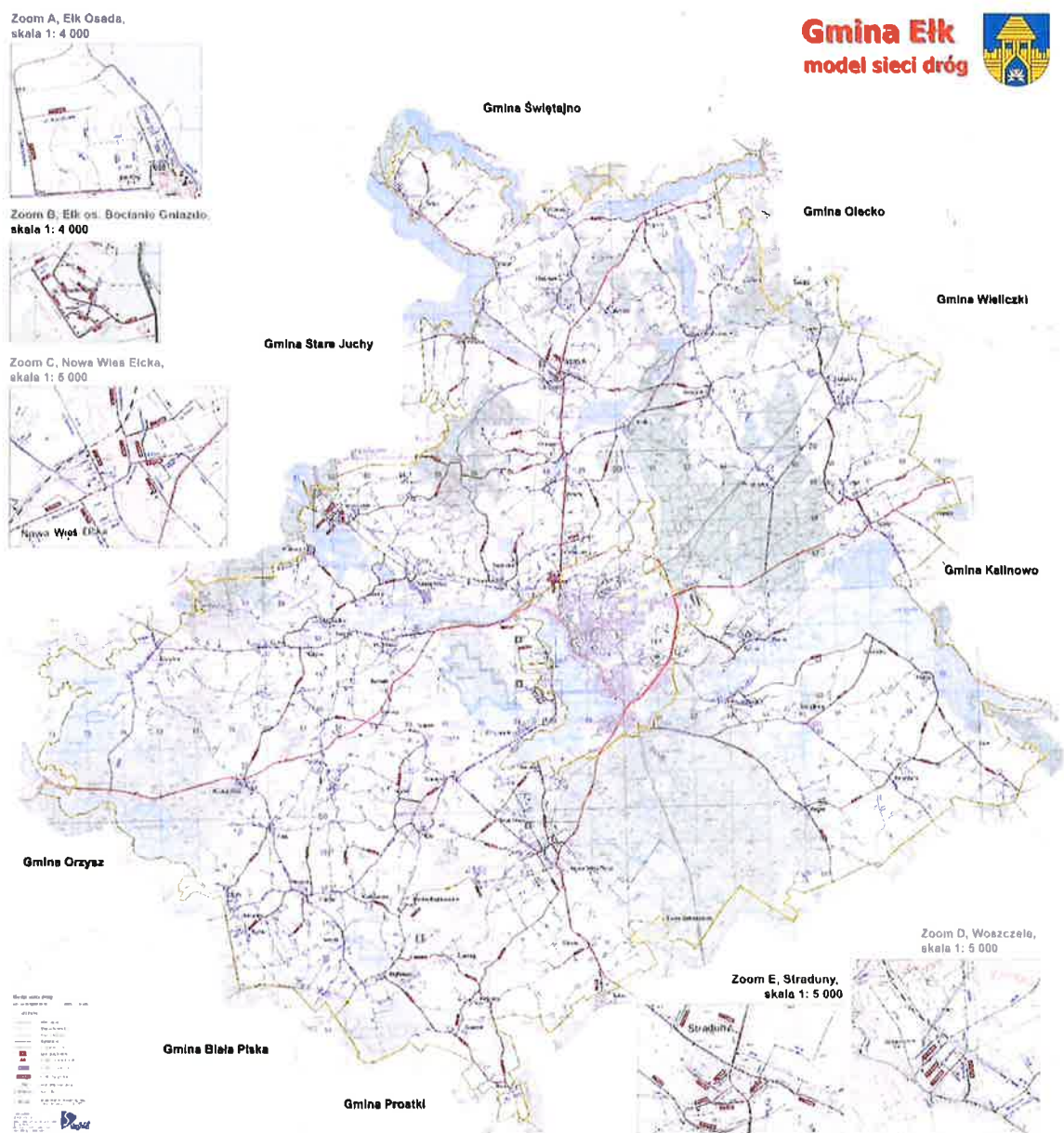

Zestawienie dróg z wyszczególnieniem nawierzchni jezdni:

LP	Nr drogi	Odcinek	Kilometr aż początku drogi	Kilometr aż końca drogi	Długość odcinka [km]	Nawierzchnia			
						Kilometr aż początku odcinka	Kilometr aż końca odcinka	Długość odcinka [km]	Rodzaj
1	177001 N	Sajzy – Sajzy kol.	0+000	3+288	3,288	0+000	3+288	3,288	gruntowa
2	177002 N	Sajzy – Sajzy kol.	0+000	1+550	1,550	0+000	1+550	1,550	gruntowa
3	177003 N	Rydzewo - Przytuły	0+000	3+413	3,413	0+000	3+357	3,357	gruntowa
4	177004 N	Malinówka Wielka - Straduny	0+000	2+327	2,327	0+000	2+310	2,310	gruntowa
						2+310	2+327	0,017	bitumiczna
5	177005 N	Oracze kol. - Oracze	0+000	2+162	2,162	0+000	1+411	1,411	żwirowa
						1+411	2+311	0,900	gruntowa
6	177006 N	Oracze kol. – dr. gm. nr. 177007 N	0+000	1+809	1,809	0+000	0+256	0,256	bitumiczna
						0+256	1+482	1,226	żwirowa
						1+482	1+809	0,327	gruntowa
7	177007 N	gr. gm. (Królowa Wola) - Oracze	0+000	4+931	4,931	0+000	0+007	0,007	kostka betonowa
						0+007	2+297	2,290	bitumiczna
						2+297	4+931	2,634	gruntowa
8	177008 N	Woszczele – dr. gm. nr. 177007 N	0+000	3+773	3,773	0+000	0+021	0,021	bitumiczna
						0+021	0+249	0,228	żwirowa
						0+249	0+259	0,010	kostka kamienna
						0+259	2+159	1,900	żwirowa
						2+159	3+773	1,614	gruntowa
9	177009 N	Siedliska kol. - Siedliska	0+000	2+300	2,300	0+000	1+685	1,685	żwirowa
						1+685	2+300	0,615	gruntowa



10	177010 N	dr. pow. nr. 1852 N (Guzki) – Lepaki Wielkie – Lepaki Małe – Bienie – Chrzanowo – dr. wojew. nr. 656	0+000	5+082	5,082	0+000	0+167	0,167	bitumiczna
						0+167	0+558	0,391	żwirowa
						0+558	2+095	1,537	brukowcowa
						2+095	3+322	1,227	żwirowa
						3+322	3+421	0,099	brukowcowa
						3+421	3+724	0,303	żwirowa
						3+724	5+082	1,358	gruntowa
11	177011 N	dr. wojew. nr. 656 (Woszczele) – Małkinie – dr. gm. nr. 177010 N (Lepaki Małe)	0+000	2+332	2,332	0+000	0+428	0,428	gruntowa
						0+428	0+573	0,145	brukowcowa
						0+573	2+332	1,759	gruntowa
12	177012 N	Mołdzie – Ruska Wieś	0+000	4+201	4,201	0+000	0+043	0,043	bitumiczna
						0+043	0+060	0,017	brukowcowa
						0+060	3+811	3,751	żwirowa
						3+811	4+095	0,284	prefabrykty betonowe
						4+095	4+201	0,106	żwirowa
13	177013 N	Rękusy kol. – dr. kraj. nr. 16 (Rękusy)	0+000	1+227	1,227	0+000	1+096	1,096	gruntowa
						1+096	1+227	0,131	żwirowa
14	177014 N	Szarek – dr. pow. nr. 1864 N (Mąki)	0+000	2+978	2,978	0+000	2+978	2,978	gruntowa
15	177015 N	dr. gm. nr. 177014 N (Mącze) - Szarejki	0+000	1+512	1,512	0+000	1+479	1,479	gruntowa
						1+479	1+512	0,033	bitumiczna
16	177016 N	Maleczewo - Barany	0+000	1+944	1,944	0+000	1+844	1,844	gruntowa
						1+844	1+944	0,100	bitumiczna
17	177017 N	Barany – Nowa Wieś Elcka	0+000	2+130	2,130	0+000	2+130	2,130	bitumiczna
18	177018 N	Pistki - Zdedy	0+000	2+163	2,163	0+000	2+163	2,163	gruntowa

19	177019 N	Pistki kol. - Mostoły	0+000	1+116	1,116	0+000	1+116	1,116	gruntowa
20	177020 N	Karbowskie kol. - dr. pow. nr. 1864 N	0+000	1+114	1,114	0+000	1+114	1,114	gruntowa
21	177021 N	Rymki - dr. pow. nr. 1864 N (Mostoły)	0+000	1+623	1,623	0+000	1+623	1,623	bitumiczna
22	177022 N	Mostoły - Suczki kol.	0+000	1+400	1,400	0+000	1+400	1,400	gruntowa
23	177023 N	Tracze - dr. wojew. nr. 667 (Rostki Bajtkowskie)	0+000	1+819	1,819	0+000	1+809	1,809	żwirowa
						1+809	1+819	0,010	bitumiczna
24	177024 N	dr. wojew. nr. 667 - Rostki Bajtkowskie	0+000	0+808	0,808	0+000	0+808	0,808	gruntowa
25	177025 N	dr. wojew. nr. 667 - Ciernie - Niekrasy	0+000	2+811	2,811	0+000	2+811	2,811	żwirowa
26	177026 N	Nowa Wieś Etcka - Niekrasy - Śniepie	0+000	5+645	5,645	0+000	2+303	2,303	gruntowa
						2+303	5+645	3,342	żwirowa
27	177027 N	Niekrasy - dr. pow. nr. 1868 N (Borki)	0+000	2+888	2,888	0+000	2+888	2,888	żwirowa
28	177028 N	Zdunki - Zdunki kol.	0+000	1+470	1,470	0+000	1+178	1,178	żwirowa
						1+178	1+470	0,292	gruntowa
29	177029 N	dr. pow. nr. 1925 N (Maleczewo) - Nowa Wieś Etcka	0+000	1+904	1,904	0+000	1+053	1,053	żwirowa
						1+053	1+904	0,851	gruntowa
30	177030 N	Przytuły - Płociczno	0+000	3+961	3,961	0+000	3+391	3,391	gruntowa
						3+391	3+961	0,570	bitumiczna



31	177031 N	Straduny - Krokocie	0+000	3+748	3,748	0+000	3+748	3,748	gruntowa
32	177032 N	dr. pow. nr. 1905 N (Miłuki) – Konieczki kol. – Elk (ul. Bahrkego)	0+000	4+274	4,274	0+000	3+356	3,356	gruntowa
						3+356	4+038	0,682	żwirowa
						4+038	4+274	0,236	bitumiczna
33	177033 N	Konieczki – dr. gm. nr. 177032 N	0+000	0+827	0,827	0+000	0+827	0,827	żwirowa
34	177034 N	Czaple - Chełchy	0+000	2+343	2,343	0+000	0+986	0,986	bitumiczna
						0+986	1+065	0,079	prefabryka ty betonowe
						1+065	2+343	1,278	żwirowa
35	177035 N	dr. pow. nr. 1907 N (Chełchy) – Lega – dr. kraj. nr. 16 (Sędki)	0+000	4+093	4,093	0+000	4+093	4,093	bitumiczna
	177035 N	dr. pow. nr. 1907 N (Chełchy) – Lega – dr. kraj. nr. 16 (Sędki) (odnoga)	0+000	0+252	0,252	0+000	0+252	0,252	gruntowa
36	177036 N	Szeligi – Buczki	0+000	2+514	2,514	0+000	1+463	1,463	gruntowa
						1+463	1+975	0,512	kostka betonowa
						1+975	2+514	0,539	bitumiczna
37	177037 N	dr. pow. nr. 1872 N – Mrozy Wielkie – Sordachy – Koziki - Kałużyny	0+000	11+557	11,557	0+000	1+233	1,233	bitumiczna
						1+233	8+446	7,213	żwirowa
						8+446	8+723	0,277	bitumiczna
						8+723	8+738	0,015	żwirowa
						8+738	11+557	2,819	bitumiczna
38	177037 N	dr. gm. nr. 177037 N	0+000	3+751	3,751	0+000	1+633	1,633	bitumiczna



		(Kałęczyny) – Giże – gr. gm. (Brodowo)				1+633	3+751	2,118	gruntowa
39	177039 N	dr. gm. nr. 177037 N (Kozik) – dr. gm. nr. 177038 N (Giże)	0+000	1+575	1,575	0+000	1+575	1,575	gruntowa
40	177040 N	Regiel – gr. gm.	0+000	2+295	2,295	0+000	0+399	0,399	bitumiczna
						0+399	2+295	1,896	gruntowa
41	177041 N	Malinówka Wielka – gr. gm.	0+000	1+318	1,318	0+000	1+318	1,318	gruntowa
42	177042 N	Straduny ul. M.Kopernika	0+000	0+216	0,216	0+000	0+216	0,216	kostka betonowa
43	177043 N	Straduny ul. 1-go Maja	0+000	0+403	0,403	0+000	0+063	0,063	bitumiczna
						0+063	0+077	0,014	drewniana
						0+077	0+103	0,026	brukowca wa
						0+103	0+116	0,013	drewniana
						0+116	0+403	0,287	bitumiczna
44	177044 N	Straduny ul. Strażacka	0+000	0+170	0,170	0+000	0+170	0,170	bitumiczna
45	177045 N	Straduny ul. A.Mickiewicza	0+000	0+307	0,307	0+000	0+307	0,307	bitumiczna
46	177046 N	Straduny ul. Szkolna	0+000	0+254	0,254	0+000	0+254	0,254	żwirowa
47	177047 N	Straduny ul. W.Świerczewski ego	0+000	0+970	0,970	0+000	0+470	0,470	żwirowa
						0+470	0+970	0,500	gruntowa
48	177048 N	Straduny ul. T.Kościuszki	0+000	0+845	0,845	0+000	0+845	0,845	bitumiczna



49	177049 N	Straduny ul. Słoneczna	0+000	0+206	0,206	0+000	0+206	0,206	żwirowa
51	177051 N	Straduny ul. Nadrzeczna	0+000	0+669	0,669	0+000	0+669	0,669	bitumiczna
53	177053 N	Nowa Wieś Ełcka ul. Małeckich	0+000	0+242	0,242	0+000	0+242	0,242	bitumiczna
55	177055 N	Nowa Wieś Ełcka ul. Nadrzeczna	0+000	0+430	0,430	0+000	0+010	0,010	kostka kamienna
						0+010	0+133	0,123	bitumiczna
						0+133	0+143	0,010	kostka kamienna
						0+143	0+430	0,287	bitumiczna
56	177056 N	Nowa Wieś Ełcka ul. Cmentarna	0+000	0+286	0,286	0+000	0+286	0,286	gruntowa
57	177057 N	Nowa Wieś Ełcka ul. Kolonia Górna	0+000	0+710	0,710	0+000	0+710	0,710	gruntowa
58	177058 N	Nowa Wieś Ełcka ul. Polna	0+000	0+645	0,645	0+000	0+645	0,645	gruntowa
59	177059 N	Nowa Wieś Ełcka ul. Ełcka	0+000	0+451	0,451	0+000	0+451	0,451	kostka betonowa
60	177060 N	Nowa Wieś Ełcka ul. Lipowa	0+000	0+331	0,331	0+000	0+331	0,331	bitumiczna
61	177061 N	Nowa Wieś Ełcka ul. Sportowa	0+000	0+268	0,268	0+000	0+268	0,268	bitumiczna
63	177063 N	Nowa Wieś Ełcka ul. Wyszyńskiego	0+000	0+879	0,879	0+000	0+525	0,525	bitumiczna
						0+525	0+632	0,107	żwirowa



						0+632	0+879	0,247	bitumiczna
64	177064 N	Nowa Wieś Elcka ul. Wilcza	0+000	0+961	0,961	0+000	0+961	0,961	bitumiczna
67	177067 N	Nowa Wieś Elcka ul. M.Kajki	0+000	0+455	0,455	0+000	0+455	0,455	bitumiczna
68	177068 N	Chruściele ul. Kukułcza	0+000	0+242	0,242	0+000	0+242	0,242	żwirowa
69	177069 N	Chruściele ul. Ekologiczna	0+000	0+800	0,800	0+000	0+800	0,800	żwirowa
70	177070 N	Chruściele ul. Sowia	0+000	0+156	0,156	0+000	0+156	0,156	żwirowa
71	177071 N	Chruściele ul. Rybitwy	0+000	0+056	0,056	0+000	0+056	0,056	żwirowa
72	177072 N	Chruściele ul. Szpacza	0+000	0+200	0,200	0+000	0+200	0,200	żwirowa
73	177073 N	Chruściele ul. Jaskółcza	0+000	0+191	0,191	0+000	0+191	0,191	żwirowa
74	177074 N	Chruściele ul. Jastrzębia	0+000	0+473	0,473	0+000	0+473	0,473	żwirowa
75	177075 N	Chruściele ul. Żurawia	0+000	0+066	0,066	0+000	0+066	0,066	żwirowa
76	177076 N	Chruściele ul. Wróblowa	0+000	0+091	0,091	0+000	0+091	0,091	żwirowa

77	177077 N	Chruściele ul. Łabędzia	0+000	0+297	0,297	0+000	0+297	0,297	żwirowa
78	177078 N	Chruściele ul. Bociania	0+000	0+198	0,198	0+000	0+198	0,198	żwirowa
79	177079 N	Chruściele ul. Perkoza	0+000	0+050	0,050	0+000	0+050	0,050	żwirowa
80	177080 N	Chruściele ul. Krucza	0+000	0+180	0,180	0+000	0+180	0,180	żwirowa
81	177081 N	Chruściele ul. Słowicza	0+000	0+095	0,095	0+000	0+095	0,095	żwirowa
82	177082 N	Siedliska ul. Elfów	0+000	0+424	0,424	0+000	0+424	0,424	bitumiczna
83	177083 N	Siedliska ul. Krasnali	0+000	0+304	0,304	0+000	0+304	0,304	żwirowa
84	177084 N	Siedliska ul. Sezamkowa	0+000	0+090	0,090	0+000	0+090	0,090	kostka betonowa
85	177085 N	Siedliska ul. Guliwera	0+000	0+101	0,101	0+000	0+101	0,101	gruntowa
86	177086 N	Siedliska ul. Bajeczna	0+000	0+350	0,350	0+000	0+350	0,350	gruntowa
87	177087 N	Woszczele ul. Elcka	0+000	0+280	0,280	0+000	0+280	0,280	gruntowa
88	177088 N	Woszczele ul. Kolonia Górna	0+000	2+279	2,279	0+000	2+279	2,279	gruntowa



89	177089 N	Woszczele ul. Przemysłowa	0+000	0+230	0,230	0+000	0+067	0,067	bitumiczna
						0+067	0+230	0,163	żwirowa
90	177090 N	Woszczele ul. Lipowa	0+000	0+357	0,357	0+000	0+357	0,357	żwirowa
91	177091 N	Woszczele ul. Szkolna	0+000	0+326	0,326	0+000	0+159	0,159	bitumiczna
						0+159	0+326	0,167	żwirowa
94	177094 N	Woszczele ul. Ogrodowa	0+000	0+077	0,077	0+000	0+077	0,077	żwirowa
95	177095 N	Sajzy ul. Jeziorna	0+000	0+159	0,159	0+000	0+159	0,159	gruntowa
96	177096 N	Regielnica – Sordachy	0+000	3+242	3,242	0+000	3+242	3,242	bitumiczna
97	177097 N	Bajtkowo – Śniepie – Borki – gr. Gminy Elk – gr. Gminy Elk – Bobry – dr kraj. Nr 65	0+000	6+124	6,124	0+000	0+346	0,346	bitumiczna
						0+346	0+664	0,318	żwirowa
						0+664	0+875	0,211	brukowcowa
						0+875	2+039	1,164	żwirowa
						2+039	3+078	1,039	brukowcowa
						3+078	3+516	0,438	żwirowa
						3+516	4+291	0,775	brukowcowa
						4+291	5+724	1,433	żwirowa
						5+724	5+775	0,051	bitumiczna
						5+775	6+124	0,349	prefabrykaty betonowe
98	204108 N	Elk – Szeligi (bez ul. Podmiejskiej)	0+000	1+488	1,488	0+000	1+488	1,488	bitumiczna



99	177098 N	dr. pow. Nr 1872 N – Kałużyny	0+000	6+108	6,108	0+000	6+108	6,108	bitumiczna
100	177099 N	ul. Olsztyńska – odcinek od drogi krajowe nr 16 do drogi powiatowej nr 1864N (ul. Zamkowa)	0+000	2+979	2,979	0+000	2+979	2,979	żwirowa
101	177100 N	ul. Koralkowa – odcinek od ul. Olsztyńska do nieruchomości nr 142/18	0+000	0+427	0,427	0+000	0+427	0,427	żwirowa
102	177101 N	Od dr. woj. Nr 656 – kolonia Siedliska (dz. nr 129/2 i 91)	0+000	1+698	1,698	0+000	1+019	1,019	bitumiczna
						1+019	1+698	0,679	żwirowa
103	177102 N	Od dr. woj. Nr 667 do dz. nr 659/8 w Nowej Wsi Elckiej (dz. nr 469/71)	0+000	0+221	0,221	0+000	0+221	0,221	bitumiczna
104	177103 N	Od dz. nr 617 do dz. 197/1 w miejscowości Krokocie (dz. nr 170)	0+000	3+039	3,039	0+000	2+319	2,319	bitumiczna
						2+319	3+039	0,720	żwirowa
105	177104 N	Od dr. gminnej nr 177007 N do dr. kraj nr 65 (dz. nr 111 – obręb Oracze)	0+000	0+149	0,149	0+000	0+149	0,149	żwirowa
106	177105 N	Od dr. gminnej 177012 N do dr. kraj nr 16 (dz. nr 66-obręb Mołdzie, 100-obręb Rękusy i 149-obręb Talusy)	0+000	2+184	2,184	0+000	2+184	2,184	żwirowa
107	177106 N	Droga położona na działkach o nr ewidencyjnym: 252/3 i 252/5 prowadzących do przejazdu kolejowego obręb Siedliska, Gmina Elk	0+000	0+038	0,038	0+000	0+038	0,038	żwirowa



108	177107 N	Droga położona od drogi wojewódzkiej nr 656 na działce nr 4, obręb Chrzanowo, na działce nr 7 obręb Chrzanowo oraz na działce nr 131, obręb Woszczele, Gmina Ełk	0+000	0+718	0,718	0+000	0+718	0,718	żwirowa
109	177108 N	Droga położona od drogi wojewódzkiej nr 656 na działce nr 215, obręb Siedliska, na działce nr 260 obręb Siedliska, na działce nr 266 obręb Siedliska oraz na działce nr 52 obręb Chrzanowo, Gmina Ełk	0+000	0+732	0,732	0+000	0+732	0,732	żwirowa
110	177109 N	Droga położona od drogi krajowej nr 16 na działce nr 128 obręb Bartosze, na działce nr 130 obręb Bartosze oraz na działce nr 110/1 obręb Bartosze, Gmina Ełk	0+000	0+897	0,897	0+000	0+897	0,897	żwirowa
111	177110 N	Droga położona od drogi wojewódzkiej nr 656 na działce nr 224/2 obręb Siedliska, na działce nr 275 obręb Siedliska Gmina Ełk	0+000	0+718	0,718	0+000	0+718	0,718	żwirowa
112	177111 N	Droga wewnętrzna położona od drogi wojewódzkiej nr 667 na działce nr 81/1 obręb Bajtkowo Gmina Ełk	0+000	0+967	0,967	0+000	0+967	0,967	żwirowa

113	177112 N	Droga położona od drogi powiatowej nr 1919N na działce nr 85 obręb Suczki, na działce nr 71 obręb Białojany, na działce nr 99 obręb Suczki, działce nr 107 obręb Suczki Gmina Ełk	0+000	1+550	1,550	0+000	1+550	1,550	żwirowa
114	177113 N	Droga położona od drogi gminnej nr 177101N na działce nr 132 obręb Siedliska, działce nr 152/2 obręb Siedliska, działce 145/4 obręb Siedliska, działce nr 148/18 obręb Siedliska oraz 148/17 obręb Siedliska Gmina Ełk	0+000	1+859	1,859	0+000	1+859	1,859	żwirowa
115	177114 N	Droga położona od drogi krajowej nr 16 na działce nr 707/6 obręb Przykopyka	0+000	0+970	0,970	0+000	0+970	0,970	gruntowa
116	177115 N	Starodroże drogi krajowej nr 65 (dz. nr 29/5 obr. Konieczki)	0+000	0+352	0,352	0+000	0+352	0,352	bitumiczna

Wykres powierzchni dróg gminnych:

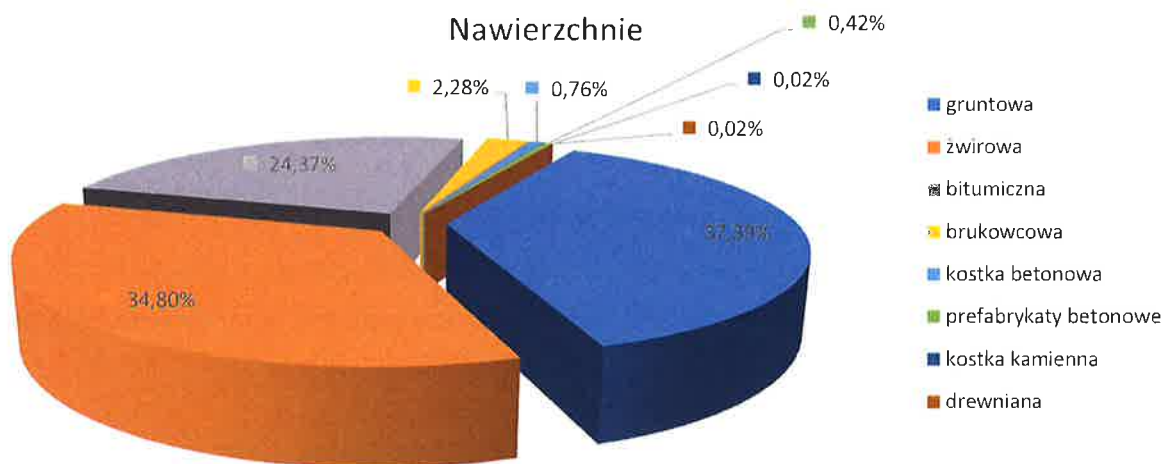

4.2. Mosty i wiadukty

Gmina Ełk zarządza 8 obiektami mostowymi, które są regularnie sprawdzane pod względem techniczny i użytkowym.

Lp.	Droga		JNI	Miejscowość (nazwa drogi, ulicy)
	nr	km		
1	2	3	4	5
1	177016N	1+842	35014221	Barany
2	177035N	2+747	35014222	Lega
3	177043N	0+063	35014223	Straduny
4	177043N	0+101	35014224	Straduny
5	177055N	0+102	35014225	Nowa Wieś Ełcka
6	177055N	0+136	35014226	Nowa Wieś Ełcka
7	177097N	1+371	35014227	Bajtkowo
8	177115N	0+000		Siedliska

4.3. Chodniki i ścieżki rowerowe

W ciągu dróg gminnych publicznych i wewnętrznych znajdują się ciągi piesze i pieszo-rowerowe o powierzchni 19 902m², to jest około 9,92 km.

4.4 Zarządzanie drogami i obiektami drogowymi

Wójt Gminy Ełk na podstawie ustawy o drogach publicznych z dnia 21 marca 1985 r. (tj. z dnia 3 marca 2020 r. Dz.U. z 2020 r. poz. 470) zarządza drogami publicznymi, na podstawie którego wraz z Radą Gminy Ełk ustala stawki zajęcia pasa drogowego.

L.p.	Rodzaj zajęcia pasa drogowego	Stawka opłat w zł
------	-------------------------------	-------------------

I	Za zajęcie 1m ² poszczególnych elementów pasa drogowego w celu prowadzenia robót w pasie drogowym – opłata za 1 dzień:	
	1) przy zajęciu jezdni do 20% szerokości,	5,00
	2) przy zajęciu jezdni ponad 20% do 50% szerokości,	8,00
	3) przy zajęciu jezdni pow. 50% szerokości,	10,00
	4) przy zajęciu chodników, placów, zatok postojowych i ścieżek rowerowych,	10,00
	5) przy zajęciu pozostałych elementów pasa drogowego,	4,00
	6) przy zajęciu pasa drogowego w celu prowadzenia robót polegających na wbudowaniu obiektów i urządzeń infrastruktury telekomunikacyjnej	0,20
II a	Za zajęcie 1 m ² pasa drogowego pod urządzenia infrastruktury technicznej niezwiązane z potrzebami zarządzania drogami lub potrzebami ruchu drogowego umieszczonej w pasie drogowym /rzut poziomy urządzenia/ – opłata roczna	180,00
II b	Za zajęcie 1 m ² pasa drogowego pod urządzenia infrastruktury technicznej niezwiązane z potrzebami zarządzania drogami lub potrzebami ruchu drogowego umieszczonej na drogowym obiekcie inżynierskim /rzut poziomy urządzenia/ – opłata roczna	200,00
II c	Pod urządzenia wodociągowe, kanalizacji sanitarnej, sieci c.o. oraz instalacji gazowych obowiązują roczne stawki w wysokości 50% kwoty II a i II b	
II d	Za zajęcie 1 m ² pasa drogowego pod obiekty i urządzenia infrastruktury telekomunikacyjnej – opłata roczna	20,00
III a	Za zajęcie 1m ² pasa drogowego pod obiekty budowlane niezwiązane z potrzebami zarządzania drogami lub potrzebami ruchu drogowego – opłata za 1 dzień	5,00
III b	Za zajęcie 1m ² pasa drogowego pod obiekty budowlane niezwiązane z potrzebami zarządzania drogami lub potrzebami ruchu drogowego stanowiące obiekty infrastruktury telekomunikacyjnej – opłata za 1 dzień	0,20
III c	Za zajęcie pasa drogowego pod reklamę umieszczoną w pasie drogowym – opłata za 1 dzień za 1 m ² powierzchni reklamy	10,00
IV	Za zajęcie 1m ² pasa drogowego w celach innych niż wymienione w poz. I-III – opłata za 1 dzień.	1,00

W związku z zwiększającymi się inwestycyjnych i rozbudowaną siecią dróg wewnętrznych Wójt Gminy Ełk w celu finansowania utrzymania i przyszłych

modernizacji dróg oraz ustalenia zasad korzystania z dróg wewnętrznych oraz nieruchomości stanowiących własność Gminy Ełk powołał do życia Zarządzenie nr 52/2020, które to ustala zasady zajęcia wyżej wymienionych nieruchomości w celu wbudowania urządzeń obcych lub ustawienia reklam. Zgodnie z Zarządzeniem zostały również ustalone stawki za zajęcie nieruchomości.

L.p.	Rodzaj zajęcia pasa drogowego lub innych nieruchomości	Stawka opłat w zł netto*
I a	Za zajęcie 1m ² poszczególnych elementów pasa drogowego w celu prowadzenia robót w pasie drogowym – opłata za 1 dzień:	
	1) przy zajęciu jezdni do 20% szerokości,	5,00
	2) przy zajęciu jezdni ponad 20% do 50% szerokości,	8,00
	3) przy zajęciu jezdni powyżej 50% szerokości,	10,00
	4) przy zajęciu chodników, placów, zatok postojowych i ścieżek rowerowych,	10,00
	5) przy zajęciu pozostałych elementów pasa drogowego,	4,00
	6) przy zajęciu pasa drogowego w celu prowadzenia robót polegających na wbudowaniu obiektów i urządzeń infrastruktury telekomunikacyjnej	0,20
I b	Za zajęcie 1m ² innych nieruchomości w celu prowadzenia robót – opłata za 1 dzień	5,00
II a	Za zajęcie 1 m ² pasa drogowego lub innych nieruchomości pod urządzenia infrastruktury technicznej niezwiązane z potrzebami zarządzania drogami lub potrzebami ruchu drogowego umieszczonej w pasie drogowym /rzut poziomy urządzenia/ – opłata roczna	180,00
II b	Za zajęcie 1 m ² pasa drogowego lub innych nieruchomości pod urządzenia infrastruktury technicznej niezwiązane z potrzebami zarządzania drogami lub potrzebami ruchu drogowego umieszczonej na drogowym obiekcie inżynierskim /rzut poziomy urządzenia/ – opłata roczna	200,00



II c	Pod urządzenia wodociągowe, kanalizacji sanitarnej, sieci c.o. oraz instalacji gazowych obowiązują roczne stawki w wysokości 50% kwoty II a i II b	
II d	Za zajęcie 1 m ² pasa drogowego lub innych nieruchomości pod obiekty i urządzenia infrastruktury telekomunikacyjnej – opłata roczna	20,00
III a	Za zajęcie 1m ² pasa drogowego lub innych nieruchomości pod obiekty budowlane niezwiązane z potrzebami zarządzania drogami lub potrzebami ruchu drogowego – opłata za 1 dzień	5,00
III b	Za zajęcie 1m ² pasa drogowego lub innych nieruchomości pod obiekty budowlane niezwiązane z potrzebami zarządzania drogami lub potrzebami ruchu drogowego stanowiące obiekty infrastruktury telekomunikacyjnej – opłata za 1 dzień	0,20
III c	Za zajęcie pasa drogowego lub innych nieruchomości pod reklamę umieszczoną w pasie drogowym – opłata za 1 dzień za 1 m ² powierzchni reklamy	10,00
IV	Za zajęcie 1m ² pasa drogowego lub innych nieruchomości w celach innych niż wymienione w poz. I-III – opłata za 1 dzień.	1,00
V	Za zajęcie 1m ² powierzchni reklamowych nieruchomości nie stanowiących pas drogowych i ich części składowych, w celu postawienia reklam, banerów, itp. – opłata za 1 dzień	4,00
	*do stawek należy doliczyć obowiązującą stawkę VAT	

Stan techniczny dróg i obiektów drogowych należących do zasobu gminy Ełk uzależniony jest od stopnia zużycia, modernizacji oraz bieżącego utrzymania. Urząd Gminy Ełk dokonuje bieżących konserwacji dróg i obiektów mostowych, aby mogły one spełniać funkcję użytkowe zgodne z ich przeznaczeniem. Co roku są przeprowadzone przez niezależną firmę przeglądy dróg i obiektów mostowych, które dają pogląd na kondycję tych obiektów.

4.5. Koszty związane z bieżącym utrzymaniem dróg

- Zakup kruszywa w 2020 roku w ramach bieżącego utrzymania dróg wynosiły 229 998,69 zł oraz na realizację zadań w ramach Funduszu Sołeckiego 57 249,56 zł.



- Roboty remontowo sprzętowe w 2020 roku w ramach bieżącego utrzymania wynosiły 369 312,34 zł oraz na realizację zadań w ramach Funduszu Sołeckiego 54 889,48 zł.
- Utrzymanie infrastruktury drogowej w ramach bieżącego utrzymania w 2020 roku wynosiły 129 000,00 zł.
- Bieżące utrzymanie oznakowania drogowego w 2020 roku w ramach bieżącego utrzymania wyniosły 49 691,38 zł.
- Uzupelnienie ubytków masą asfaltową w drogach o nawierzchni bitumicznej wynosiły 11 727,02 zł.
- Konserwacja mostów w miejscowościach Straduny, Barany, Nowa Wieś Ełcka 11 039,20 zł.
- Zimowe utrzymanie chodników będących własnością gminy Ełk w 2020 r wyniosły 80 000,00 zł. Prace polegały na odśnieżaniu oraz posypywaniu nawierzchni chodników, placów, podjazdów, mostów, zatok autobusowych, parkingów oraz innych miejsc będących własnością Gminy Ełk.
- Zimowe utrzymanie dróg gminnych w 2020 r wyniosły 124 590,14 zł.
- Montaż wiaty przystankowej w miejscowości Bartosze wraz z podbudową z kostki betonowej 7 500,00 zł.
- W ramach bieżącego utrzymania wiat przystankowych zostały wykonane prace naprawcze związane z kompleksowym remontem wiaty przystankowej w miejscowości Siedliska 3 000,00 zł.



4.6. Inwestycje na terenie Gminy Elk

W 2020 roku Gmina Elk zrealizowała inwestycje o łącznej wartości **1 681 131,84 zł**.
W zestawieniu pominięto zadania realizowane w ramach Funduszu Sołeckiego.

Inwestycje były realizowane w zakresie:

- Infrastruktury kultury
- Infrastruktury rekreacyjno-wypoczynkowej
- Infrastruktury wodociągowej

Szczegółowy wykaz inwestycji zrealizowanych w 2020 roku przedstawia tabela.

Lp.	Nazwa Inwestycji	Wartość Inwestycji w zł
1	Zagospodarowanie Parku w Nowej Wsi Elckiej	692 308,76
2	Świetlica wiejska w Regielnicy	888 866,98
3	Budowa placu zabaw na działce gminnej w miejscowości Buniaki	89 252,54
4	Budowa hydrantu p.poż w sołectwie Szarejki	10 703,56
Łączna wartość inwestycji zrealizowanych w 2020 r.		1 681 131,84 zł

Gmina Elk w 2020 roku realizowała również inwestycje wieloletnie związane z przebudową dróg gminnych w ramach środków pozyskanych z Funduszu Dróg Samorządowych w 2019 roku i podpisanych umów na roboty budowlane z wykonawcami.

Drogi gminne w trakcie przebudowy:

- Przebudowa drogi gminnej Barany – Malczewo

Zadanie wieloletnie realizowane w formule zaprojektuj i wybuduj. Termin realizacji zadania 30.04.2021 r.

Przewidziany zakres rzeczowy do realizacji:

Przebudowa drogi gminnej nr 177016N na odcinku od krawędzi jezdni drogi powiatowej nr 1925N do krawędzi mostu przez rz. Elk w m. Barany. Planuje się

budowę utwardzonej drogi o nawierzchni z mieszanki mineralno-bitumicznej wraz z niezbędnym odwodnieniem.

Wykonawca: Przedsiębiorstwo Robót Drogowych w Ełku, ul. Kolonia 1, Ełk

Wartość robót: 2 370 000,00 zł. Na realizację inwestycji pozyskano dofinansowanie z Funduszu Dróg samorządowych w wysokości 1 197 082,00 złotych.



■ Przebudowa drogi gminnej Małkinie – Woszczele

Zadanie wieloletnie realizowane w formule zaprojektuj i wybuduj.

Termin realizacji zadania 30.04.2021 r.

Przewidziany zakres rzeczowy do realizacji:

Zamierzenie obejmuje przebudowę istniejącej drogi gminnej publicznej nr 177016N na trasie Woszczele (włączenie do drogi wojewódzkiej DW 656) do m. Małkinie, gm. Ełk o nawierzchni gruntowej. Planuje się budowę utwardzonej drogi o nawierzchni z mieszanki mineralno-bitumicznej, o długości około 1,9 km o szer. ok 5,5m wraz z niezbędnym odwodnieniem drogi.

Wykonawca: Zakład Usługowo-Transportowo-Handlowy Bogusław Wisowaty,
ul. Jagodowa 12, Ełk



Wartość robót: 3 226 000,00 zł. Na realizację inwestycji pozyskano dofinansowanie z Funduszu Dróg Samorządowych w wysokości 1 629 038,50 złotych.

Gmina Elk otrzymała wsparcie finansowe ze środków Funduszu Przeciwdziałania COVID-19 dla gmin i powiatów ramach Funduszu Inwestycji Lokalnych w kwocie 1 560 159,00 zł, które zostaną przeznaczone na wkład własny inwestycji drogowej „Przebudowa drogi gminnej Małkinie-Woszczele” realizowanego z Funduszu Dróg Samorządowych.



- Rozbudowa i przebudowa drogi gminnej nr 177099N (ul. Olsztyńska) w m. Elk Osada

Zadanie wieloletnie realizowane w formule zaprojektuj i wybuduj.

Termin realizacji zadania 30.04.2021 r.

Przewidziany zakres rzeczowy do realizacji:

63

Przebudowa i rozbudowa drogi o nawierzchni żwirowej o długości ok. 1,4 km od granicy gminy przy rondzie na ul. Zamkowej do skrzyżowania z ul. Koralowej.

W ramach przebudowy i rozbudowy przewidziano budowę:

- nowej nawierzchni jezdni z betonu asfaltowego o szer. 6,0m
- chodnika
- ścieżki rowerowej
- oświetlenia drogowego

Wykonawca: Przedsiębiorstwo Robót Drogowych w Elku, ul. Kolonia 1, Elk

Wartość robót: 5 649 784,69 zł. Na realizację inwestycji pozyskano dofinansowanie z Funduszu Dróg samorządowych w wysokości 2 852 728,82 złotych.



Uszczegółowienie zakresu wybranych inwestycji gminnych:

■ Zagospodarowanie parku w Nowej Wsi Etckiej

W ramach zaplanowanych prac powstał kompleks o funkcji spacerowo – rekreacyjnej.

Nowe ciągi piesze: główny z kostki betonowej oraz w częściach rekreacyjnych i strefach odpoczynku żwirowej.

Strefy rekreacyjne:

- doposażono istniejący plac zabaw o nowe urządzenia: bujaki, skałka, zestaw zabawowy, karuzela,
- nawierzchnię do pisania kredą,
- hamak plenerowy w formie huśtawki
- małą architekturą (ławki, kosze na śmiecie,
- stoliki do gry w szachy, chińczyka,

Zmieniono całkowicie układ zieleni, w istniejący starodrzew wpisano nowe nasadzenia krzewów, drzew, nowe nasadzenia bylin.

Roboty wykonała firma: HORTUS – ARCHITEKTURA ZIELENI I ŚRODOWISKO

Wartość końcowa robót: 662 093,89 zł. Całkowita wartość inwestycji: 692 308,79 zł.

Na realizację zadania pozyskano dofinansowanie z Program Rozwoju Obszarów Wiejskich z udziałem środków Europejskiego Funduszu Rolnego w ramach poddziałania „Wsparcie inwestycji w tworzenie, ulepszanie i rozwijanie podstawowych usług lokalnych dla ludności wiejskiej, w tym rekreacji, kultury i powiązanej infrastruktury” w wysokości 143 206,00 zł (63,63% kosztów kwalifikowanych).





■ Świetlica w Regielnicy

Zakres rzeczowy:

Przebudowa i zmiana sposobu użytkowania istniejącego budynku hydroforni. W ramach przebudowy wykonano nowe ścianki działowe, nowe posadzki, wymiana okien i drzwi, nowy dach wielospadowy, docieplenie ścian zewnętrznych, nowe instalacje wod-kan, instalacje elektryczne. W wyniku przebudowy powstały nowe pomieszczenia:

- świetlica z aneksem kuchennym
- pom. techniczne,
- korytarz
- WC damski
- WC męski

W ramach zagospodarowanie terenu wokół świetlicy wybudowano nowe miejsca postojowe, ogrodzenia terenu od strony drogi, wiaty. Wykonawca: NORDMAN Sp. z o.o. Wartość robót budowlanych: 440 596,98 zł. Całkowita wartość inwestycji: 888 866,98 zł. Pow. zabudowy: 81,1 m², Pow. użytkowa: 62,2 m², kubatura: 387m³.

Na realizację inwestycji pozyskano dofinansowanie z Regionalnego Programu Operacyjnego Województwa Warmińsko-Mazurskiego, na zaadaptowanie budynku gospodarczego na świetlicę wiejską w Regielnicy oraz jej wyposażeniu w wysokości 553 687,89 PLN. W ramach dofinansowania zakupiono wyposażenie komputerowe, fotograficzne, drukarki oraz niezbędne oprogramowanie.





4.7. Środki finansowe zewnętrzne

W 2020 roku zrealizowano inwestycje współfinansowane ze środków zewnętrznych pozyskanych przez Gminę Ełk pn. „Zagospodarowanie Parku w Nowej Wsi Ełckiej” realizowane w ramach Programu Rozwoju Obszarów Wiejskich na lata 2014-2020 (UE) oraz „Świetlica wiejska w Regielnicy” w ramach Regionalnego Programu Operacyjnego Województwa Warmińsko Mazurskiego na lata 2014-2020 (UE). Kwota pozyskanego dofinansowania wyniosła 553 687,89 zł.

Gmina Ełk zakupiła sprzęt komputerowy wraz z oprogramowaniem przeznaczony dla uczniów i nauczycieli szkół gminnych w ramach konkursu „Zdalna Szkoła” i „Zdalna Szkoła+” w ilości 66 szt. za łączną kwotę 130 856,70 zł.

Dzięki współpracy z Powiatem Ełckim pozyskano środki zewnętrzne na stworzenie nowego miejsca spotkań w sołectwie Regiel, Gminie Ełk, powiat ełcki. Wspólna inwestycja Gminy Ełk i Powiatu Ełckiego zrealizowanego w ramach programu „Miejsce spotkań w każdej gminie powiatu ełckiego”, polegająca na zagospodarowaniu terenu plaży w m. Regiel.

W ramach prac wykonano:

- naprawę pomostu
- zakup i montaż ławostołów – 3 szt.

- przygotowanie miejsca na ognisko wraz z grillem
- wyrównanie terenu wraz z dowozem piasku
- zielen

Całkowita wartość zadania wyniosła 20 000,00 zł, z czego kwota 5 000,00 pochodziła ze środków Gminy Ełk, zaś 15.000 zł przekazało Starostwo Powiatowe w Ełku.



Gmina Ełk w 2020 roku pozyskała dofinansowania na realizację inwestycji drogowych w ramach Funduszu Dróg Samorządowych w zakresie przebudowy dróg gminnych w wysokości 3 543 046,80 zł.

Drogi do przebudowy w ramach pozyskanego dofinansowania:

- Rozbudowa i przebudowa drogi gminnej w m. Mrozy Wielkie

Zadanie wieloletnie w formule zaprojektuj i wybuduj.

Wykonawca robót: TOP KOP Krzysztof Świtaj



Wartość robót wg umowy: 1 482 062,47 PLN

Umowny termin realizacji zadania do 31.08.2023 r.

Przewidziany zakres rzeczowy do realizacji:

Przebudowa i rozbudowa drogi (ul. Jaśminowa) o nawierzchni z betonu asfaltowego o długości ok. 0,8 km od skrzyżowania z drogą powiatową nr 1872N do skrzyżowania z drogą wewnętrzną w m. Mrozy Wielkie.

W ramach przebudowy i rozbudowy przewidziana jest budowa:

- nowej nawierzchni jezdni z betonu asfaltowego o szer. 5,5 m
- ciągu pieszo-rowerowego
- oświetlenia drogowego

Na realizację inwestycji pozyskano dofinansowanie z Funduszu Dróg Samorządowych w wysokości 750 487,37 zł.

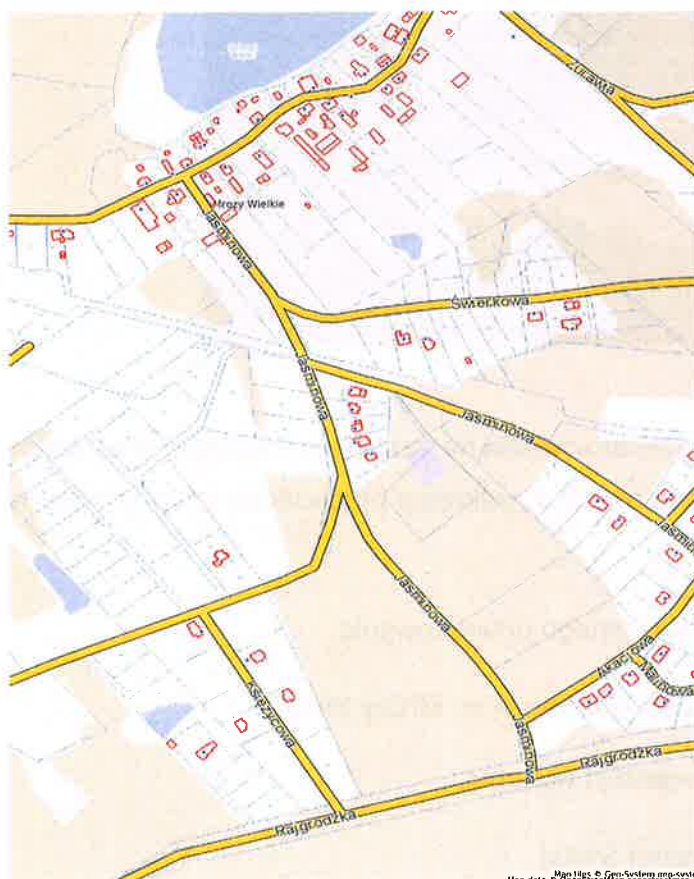

Map data © OpenStreetMap contributors, Map data © OpenStreetMap contributors

■ Przebudowa drogi gminnej Regielnica - Sordachy

Zadanie wieloletnie w formule zaprojektuj i wybuduj.

Wykonawca robót: Zakład Usługowo-Transportowo-Handlowy Bogusław Wisowaty

Wartość robót wg umowy: 3 360 442,68 zł.

Umowny termin realizacji zadania do 31.08.2023 r.

Przewidziany zakres rzeczowy do realizacji:



Przebudowa drogi o nawierzchni z betonu asfaltowego o długości ok. 3,17 km od skrzyżowania z drogą powiatową nr 1872N do m. Sordachy

W ramach przebudowy i rozbudowy przewidziana jest budowa:

- nowej nawierzchni jezdni z betonu o szer. 5,5 m

Na realizację inwestycji pozyskano dofinansowanie z Funduszu Dróg samorządowych w wysokości 1 704 297,31 złotych.

■ Przebudowa drogi gminnej Tracze – Karbowski – Rostki Bajtkowskie

Zadanie wieloletnie w formule zaprojektuj i wybuduj.

Wykonawca robót: TOP KOP Krzysztof Świtaj

Wartość robót wg umowy: 2 150 540,40 PLN

Umowny termin realizacji zadania do 31.08.2023 r.

Przewidziany zakres rzeczowy do realizacji:

Przebudowa drogi o nawierzchni gruntowej o długości ok. 1,76 km od skrzyżowania z drogą wojewódzką w m. Rostki Bajtkowskie do skrzyżowania z drogą powiatową w m. Tracze.

W ramach przebudowy i rozbudowy przewidziana jest budowa:

- nowej nawierzchni jezdni z betonu o szer. 5,5 m

Na realizację inwestycji pozyskano dofinansowanie z Funduszu Dróg samorządowych w wysokości 1 088 262,12 złotych





■ Przebudowa budynku Biblioteki Publicznej Gminy Ełk

Inwestorem była Biblioteka Publiczna Gminy Ełk, z siedzibą w Nowej Wsi Ełckiej.

W ramach inwestycji przebudowano budynek biblioteki dostosowując do standardów.

Inwestycja objęła:

- a) przebudowę budynku – w zakresie konstrukcji budynku wraz z architekturą:
 - podbicie i wzmocnienie fundamentów
 - wymianę stropów i podłóg
 - wymianę pokrycia wraz z konstrukcją dachu,
 - docieplenie ścian, dachu
 - przebudowę klatki schodowej,
 - wymianę stolarki budowlanej,
- b) powiązanie nowobudowanych instalacji z instalacjami w nowym budynku
- c) wymianę i przebudowę instalacji wod.-kan.
- d) wymianę i przebudowę instalacji c.o. i c.w.u.
- e) wymianę i przebudowę instalacji niskoprądowej
- f) przebudowa instalacji wentylacji grawitacyjnej
- g) budowa instalacji klimatyzacji.

Wykonawca: Firma Usługowo – Handlowa „OLMA-BUD” Zbigniew Sebuń, Chojniak 9A, 19 – 300 Ełk

Wartość inwestycji 1 084 769,29 zł.

Biblioteka Publiczna Gminy Elk, z/s Nowej Wsi Elckiej pozyskała dofinansowanie w wysokości 1 174 407,23 w ramach Narodowego Programu Rozwoju Czytelnictwa Priorytet 2 Infrastruktura Bibliotek 2016 – 2020 ze środków Ministerstwa Kultury i Dziedzictwa Narodowego pochodzących z budżetu państwa.



5. GOSPODARKA MIESZKANIOWA I KOMUNALNA

Mienie komunalne służy wykonywaniu obowiązków nałożonych na gminę i stanowi bazę materialną, przy pomocy której gmina realizuje swoje zadania. Majątek własny Gminy Elk stanowią grunty, budynki, pozostałe środki trwałe oraz inne prawa majątkowe. Do ustalenia wartości mienia komunalnego przyjęto ilości i wartości inwentarzowe. Stan majątkowy Gminy Elk sporządzono w oparciu o umowy przenoszące własność zawarte w formie aktów notarialnych, ewidencję gruntów, ewidencję budynków i decyzje administracyjne.

5.1. Grunty

Na dzień 31 grudnia 2020 r. Gmina Elk posiadała 903,0383 ha gruntów tworzących zasób mienia komunalnego. Z posiadanej liczby gruntów można wyodrębnić dwie zasadnicze grupy:

- grunty przysparzające gminie dochodów,
- grunty wymagające nakładów.

Do grupy pierwszej należy zaliczyć tereny przeznaczone w miejscowych planach zagospodarowania przestrzennego na cele infrastruktury oraz zabudowy. Drugą grupę stanowią drogi, rowy, nieużytki, boiska itp.

Struktura rodzajowa posiadanych gruntów przedstawia się następująco:

- grunty rolne zabudowane: 8,3930 ha,
- zabudowane działki letniskowe, rekreacyjne i oświatowo-wychowawcze: 10,5734 ha,
- działki przeznaczone pod zabudowę mieszkaniową: 0,9941 ha,
- lasy oraz zadrzewienia: 82,5710 ha,
- użytki kopalne: 8,0760 ha,
- drogi: 522,5555 ha,
- pozostałe grunty: 269,8753 ha.

Wartość inwentarzowa gruntów na koniec 2020 r. wynosiła 12 541 031,83 zł.



6

5.2. Zasób mieszkaniowy Gminy Elk

W skład gminnego zasobu nieruchomości wchodzi następujące budynki, budowle, lokale mieszkalne i użytkowe:

	Wartość [zł]
Elk ul. T. Kościuszki 28A	
budynek użyteczności publicznej Siedziba Urzędu Gminy	6 764 559,89
Bajtkowo 10	
budynek w skład, którego wchodzi osiem lokali przeznaczonych do najmu socjalnego bud. gospodarczy	930 170,35
	2 880,00
zbiornik bezodpływowy (2 szt.)	6 420,00
Buniaki	
zbiornik bezodpływowy	56 048,00
Bartosze 25	
lokal mieszkalny 51,50 m2	41 373,00
lokal mieszkalny 49,10 m2	41 600,00
lokal mieszkalny 23,50 m2	13 627,00
pomieszczenie gospodarcze	319,00
Chelchy 3	
lokal mieszkalny 50,20 m2	7 000,00
lokal mieszkalny 39,64 m2	5 000,00
dwa pomieszczenie gospodarcze 18,90 m2	4 100,00
Chelchy 28A	
budynek gospodarczy 27,20 m2 pustostan	2 099,00
Chojniak 10/4	
lokal mieszkalny	38 400,92
Chojniak 11/3	
lokal mieszkalny	134 000,00
Chojniak	
budynek po hydroforu	25 040,40
Mostółty 11	
budynek w skład, którego wchodzi dziesięć lokali mieszkalnych i lokal wykorzystywany jako świetlica	1 622 500,39
budynek gospodarczy	2 409,46
zbiornik bezodpływowy (2 szt.)	33 403,00
Nowa Wieś Elcka ul. Małeckich 4	
lokal mieszkalny 65,50 m2	4 000,00
lokal mieszkalny 38,10 m2	4 000,00
lokal mieszkalny 35,70 m2	4 000,00
lokal mieszkalny 32,40 m2	5 000,00
lokal mieszkalny 34,20 m2	6 000,00
lokal użytkowy 137,00 m2	93 897,60
Nowa Wieś Elcka ul. Kościuszki 6	
lokal użytkowy (ośrodek zdrowia) 95,50 m2	18 400,00
pomieszczenie gospodarcze przynależne do lokalu 8,95 m2 i budynek- śmietnik przynależny do lokalu 13,60 m2	400,00
Oracze	
Budynek gospodarczy	71 300,00
Regielnica 1/8	
lokal użytkowy	1 500,00
Regielnica	
Zbiornik na ścieki	10 504,27
Rożyńsk 45	
lokal użytkowy 15,00 m2 wraz z przynależną piwnicą	6 506,00
Rymki 8/1	
lokal mieszkalny 46,20 m2	29 723,00



pomieszczenie gospodarcze 17,00 m2	6 024,00
Rymki 8/6	
lokal mieszkalny + pomieszczenie gospodarcze	57 080,00
Straduny	
Wiata stadionowa	9 820,00
Wiata	15 702,51
Straduny ul. Nadrzeczna 17	
dwa lokale (ośrodek zdrowia) 138,20 m2 (+ podjazd dla niepełnosprawnych)	58 125,84
budynek gospodarczy 18,57 m2	540,00
Straduny ul. Kajki 9	
lokal mieszkalny 61,90 m2	3 498,00
lokal mieszkalny 33,90 m2	2 552,00
trzy pomieszczenia gospodarcze	849,00
Woszczele ul. Zielona 11	
lokal użytkowy ośrodek zdrowia 97,00 m2 + pom. gospodarcze	5 439,00
Woszczele ul. Zielona 7	
lokal mieszkalny 77,90 m2; punkt przedszkolny 84,50 m2; zbiornik bezodpływowy)	320 689,35
budynek gospodarczy 28,20 m2	36 430,00
Bajtkowo 7A	
budynek po byłej mleczarni	46 731,20
Bartosze 12A	
Budynek świetlicy	15 854,78
zbiornik bezodpływowy	12 200,00
Barany ul. Wrzosowa 2	
Budynek świetlicy 147,24 m2	343 572,88
Kałęczyny 10 A	
Budynek świetlicy 110,80 m2	113 973,72
zbiornik bezodpływowy (szambo) i przyłącze wody do świetlicy Kałęczyny dz.35	9 680,00
Lęga 5A	
Budynek świetlicy 91,20 m2	407 074,78
Moldzie ul. Radosna 50/4	
Lokal świetlicy	135 680,50
Mrozy Wielkie 23A	
Budynek świetlicy	
	331 649,01
Regiel 12	
Budynek świetlicy 73,80 m2	123 023,48
Zbiornik bezodpływowy wraz z przyłączem do świetlicy	4 960,00
Rożyńsk 17	
budynek poszkolny 163,50 m2	184 230,38
budynek gospodarczy 154,00	10 322,84
Ruska Wieś 5 A	
Budynek świetlicy 172,80 m2	600 000,00
zbiornik gazu c.o. świetlica Ruska Wieś	36 411,79
Siedliska 25A	
Budynek świetlicy 191,70 m2	235 550,80
zbiornik bezodpływowy	7 898,76
Woszczele ul. Dębowa 4	
Budynek świetlicy 145,90 m2	461 082,46
OSP Chelchy 6	26 978,70
OSP Mostołty 7B	2 012,00
OSP Nowa Wieś Etcka ul. Etcka 18	62 667,69
OSP Rożyńsk 9A	90 840,38
OSP Straduny ul. A. Mickiewicza 4	4 855,00
OSP Woszczele ul. Zielona 9B	12 776,00
Razem	13 782 958,13



Łączna wartość inwentarzowa obiektów budowlanych na dzień 31.12.2020 r. wynosiła 13 782 958,13 zł. Ponadto na terenie gminy znajduje się łącznie 68 szt. zabudowanych przystanków i wiat o ogólnej wartości inwentarzowej 659.496,85 zł.

5.3. Gospodarowanie mieniem komunalnym Gminy Ełk

Gospodarowanie nieruchomościami stanowiącymi własność jednostek samorządu terytorialnego uregulowano w ustawie o gospodarce nieruchomościami (Dz.U. z 2020 r. poz. 65). W szczególności nieruchomości mogą być przedmiotem sprzedaży, zamiany i zrzeczenia się, oddania w użytkowanie wieczyste, w najem lub dzierżawę, użyczenia, oddania w trwałe zarząd, a także mogą być obciążane ograniczonymi prawami rzeczowymi, wnoszone jako wkłady niepieniężne (aporty) do spółek. Gmina Ełk w 2020 roku dokonała następujących działań wpływających na zmiany stanu mienia komunalnego:

■ Zwiększenie zasobu nieruchomości

Zwiększenie i zmniejszenie zasobu gminy w roku 2020 następowało w drodze umów cywilnoprawnych. Gmina Ełk powiększyła zasób mienia komunalnego o następujące nieruchomości:

- nabyte odpłatnie:

obręb Guzki: dz. nr 29/5 o pow. 0,0038 ha,

- nabyte w związku z decyzją Starosty Ełckiego zatwierdzającą m.in. podział nieruchomości na potrzeby realizacji inwestycji drogowej pn. „Rozbudowa i przebudowa drogi gminnej nr 177099N (ul. Olsztyńska) w m. Ełk Osada”: działki o numerach: 41/3 o pow. 0,0166 ha, 5/32 o pow. 0,0239 ha, 4/82 o pow. 0,1221 ha, 4/84 o pow. 0,0068 ha, 1/79 o pow. 0,0167 ha, 145/39 o pow. 0,0051 ha, 145/41 o pow. 0,0020 ha, 145/43 o pow. 0,0021 ha, 145/45 o pow. 0,0044 ha, 145/47 o pow. 0,0085 ha, 145/49 o pow. 0,0031 ha, 145/51 o pow. 0,0015 ha, 143/54 o pow. 0,0156 ha, 143/48 o pow. 0,0140 ha, 143/49 o pow. 0,0090 ha, 143/50 o pow. 0,0026 ha, 143/52 o pow. 0,0161 ha, 143/56 o pow. 0,0145 ha.

- nabyte w drodze zamiany nieruchomości: zbycie działek: nr 10 o pow. 0,1221 ha obręb Siedliska i dz. 538 pow. 0,7382 ha w zamian za działki nr: 622/2 o pow. 0,3594



ha obręb Szeligi- Buczki, 8/6 o pow. 0,1561 ha i 22/7 o pow. 0,0862 ha obręb Chrzanowo i 39/4 o pow. 1,1450 ha obręb Siedliska.

Łącznie do zasobu w ciągu roku przybyło 2,0351 ha gruntów, koszt pozyskania wyniósł łącznie 326 555,00 zł.

■ Zmniejszenie zasobu nieruchomości

Gmina Ełk w 2020 r. zmniejszyła zasób mienia komunalnego o następujące nieruchomości, stosując odpowiednio działania:

- sprzedaż w formie przetargowej:

obręb Bartosze: dz. nr: 125/46, 125/43, 125/44, 125/60, 125/45, 125/62, 125/23, 125/16, 125/17, 125/18, 125/21, 125/22, 125/69, 125/19, 125/20, o łącznej pow. 1,8463 ha,

obręb Szeligi-Buczki: dz. nr: 10/25 o pow. 0,4473 ha,

obręb Straduny: dz. nr 590/19, 590/15, 590/16, 590/17, 590/20 o łącznej pow. 0,4950 ha,

obręb Przykopka: dz. nr 707/10 o pow. 0,3074 ha.

- sprzedaż w formie bezprzetargowej:

obręb Woszczele: dz. nr 212/5 o pow. 0,0054 ha,

- zbycie na podstawie decyzji 5/20 o zezwoleniu na realizację inwestycji drogowej

dla zadania pn." Budowa drogi ekspresowej S61 Szczuczyn- Budzisko (gr. państwa) z podziałem na zadania: zadanie 1: odcinek Szczuczyn- Węzeł Ełk Południe od km 0+036,62 do km 23+ 259,48":

obręb Ciernie działki nr: 39/1, 74/1, 77/1, 80/5, 83/1, 36,181 o łącznej powierzchni 1,5363 ha

obręb Bajtkowo działki nr: 215/1 o łącznej powierzchni 0,0102 ha

obręb Nowa Wieś Ełcka działki nr: 137/1, 137/2, 343/1, 343/2, 345/1, 350/1, 360/1, 373/1, 380/1, 384/9, 309/1 o łącznej powierzchni 1,7985 ha



obręb Śniepie działki nr: 2, 7/3, 5/2 o łącznej powierzchni 1,2187 ha.

Na koniec 2020 r. dochody Gminy Ełk z tytułu sprzedaży nieruchomości wyniosły 3 054 318,85 zł.

■ Czasowe rozdysponowanie nieruchomości

Dzierżawa nieruchomości

Grunty rolne oczekujące na opracowania planów zagospodarowania przestrzennego w latach przyszłych są rozdysponowane czasowo w formie dzierżawy na zasadach umów krótkoterminowych, z możliwością kontynuacji dzierżawy w następnych latach. Stawki czynszów dzierżawnych określono w zarządzeniu nr 501/2016 Wójta Gminy Ełk, z dn. 15 listopada 2016 r. w sprawie ustalenia stawek czynszu dzierżawnego za dzierżawę gruntów będących własnością Gminy Ełk.

Na koniec 2020 r. obowiązywały 24 umowy dzierżawy. Rozdysponowano ogółem 39,9403 ha gruntów. Dochody Gminy Ełk z tytułu dzierżawy nieruchomości wyniosły 42 433,33 zł.

Użyczenie nieruchomości

Zgodnie z Kodeksem cywilnym przez umowę użyczenia użyczający zobowiązuje się zezwolić biorącemu, przez czas oznaczony lub nie oznaczony, na bezpłatne używanie oddanej mu w tym celu rzeczy. W 2020 roku obowiązywały dwie umowy użyczenia przekazane na cele statutowe tj.:

obręb Szeligi- Buczki cz. dz. 67/1 o pow. 0,8207 ha na rzecz Stowarzyszenia Inicjatywy Wiejskiej „Selment Wielki”,

obręb Szeligi- Buczki cz. dz. nr 60/9 o pow. 0,10 ha na rzecz Ochotniczej Straży Pożarnej w Szeligach Jednostka Ratownictwa Wodnego.

Użytkowanie wieczyste

W użytkowaniu wieczystym na dzień 31 grudnia 2020 r. znajdowało się 16,2310 ha gruntów. W gminnym rejestrze na koniec 2020 roku widniało 82 użytkowników wieczystych. Roczny dochód do budżetu z tego tytułu wyniósł 31 598,98 zł.



Najem lokali i pomieszczeń

Zasady gospodarowania mieszkaniowym zasobem gminy reguluje ustawa o ochronie praw lokatorów, mieszkaniowym zasobie gminy i o zmianie kodeksu cywilnego (Dz. u. z 2020 r. poz. 611). Zasady wynajmowania lokali wchodzących w skład mieszkaniowego zasobu gminy Elk określono w uchwale nr XXXVI/348/2005 Rady Gminy Elk z dnia 29 listopada 2005. Na koniec 2020 roku obowiązywało:

15 umów najmu lokali komunalnych, które zawarto w poprzednich latach na czas nieoznaczony. Umowy dotyczyły lokali mieszkalnych położonych w: Woszczelach przy ul. Zielonej 7, Bartoszech 25- trzy lokale, Chelchach 3- dwa lokale, Nowej Wsi Elckiej, ul. Małeckich 4- pięć lokali, Rymkach 8/1, Stradunach przy ul. Kajki 9- dwa lokale. Łączna powierzchnia wynajmu wyniosła 648,47 m².

15 umów najmu lokali socjalnych i pomieszczeń gospodarczych przynależnych do tych lokali, które zawarto na czas określony tj. na okres dwóch lat. W roku 2018 wynajęto siedem lokali znajdujących się w budynku socjalnym położonym pod adresem Bajtkowo 10 i pięć pomieszczeń gospodarczych położonych przy tym budynku. Wynajęto również dziewięć lokali usytuowanych w budynku socjalnym położonym pod adresem Mostoły 11. Wolne lokale socjalne przekazywane są do wynajmu kolejnym wnioskodawcom. Łączna powierzchnia wynajmu wyniosła: 652,46 m² w tym pomieszczenia gospodarcze 51,55 m².

6 umów najmu lokali użytkowych, które zawarto w poprzednich latach na czas nieoznaczony. Celami umów było przede wszystkim prowadzenie opieki zdrowotnej i stomatologicznej. Umowy dotyczyły lokali położonych pod adresem: Straduny ul. Nadrzeczna 17 – dwa lokale, Nowa Wieś Elcka ul. Kościuszki 6- dwa lokale, Woszczele ul. Zielona 11 i Rożyńsk 45. Łączna powierzchnia wynajmu wyniosła: 347,17 m².

Realizując zadania związane z gospodarką nieruchomościami tut. organ poniósł w 2020 r. następujące koszty:

- rzeczoznawca majątkowy	11 850,22 zł
- usługi geodezyjno- kartograficzne	19 520,00 zł
- opłaty za sporządzanie aktów notarialnych	1 664,20 zł

- ogłoszenia prasowe 6 584,80 zł

- wyrysy i wypisy z ewid. gruntów i budynków 1 586,10 zł

Łączne wydatki poniesione w 2020 r. wyniosły 41 205,32 zł.

5.4. Opłata adiacencka

Zgodnie z art. 98a ust. 1 ustawy z dnia 21 sierpnia 1997 roku o gospodarce nieruchomościami, jeżeli w wyniku podziału nieruchomości dokonanego na wniosek właściciela lub użytkownika wieczystego, który wniósł opłaty roczne za cały okres użytkowania tego prawa, wzrośnie jej wartość, wójt, burmistrz albo prezydent miasta może ustalić, w drodze decyzji, opłatę adiacencką z tego tytułu. Wysokość stawki procentowej opłaty adiacenckiej ustala rada gminy, w drodze uchwały, w wysokości nie większej niż 30% różnicy wartości nieruchomości. Wszczęcie postępowania w sprawie ustalenia opłaty adiacenckiej może nastąpić w terminie do 3 lat od dnia, w którym decyzja zatwierdzająca podział nieruchomości stała się ostateczna albo orzeczenie o podziale stało się prawomocne. Ponadto zgodnie z art. 98a ust. 1a ww. ustawy, ustalenie opłaty adiacenckiej może nastąpić, jeżeli w dniu, w którym decyzja zatwierdzająca podział nieruchomości stała się ostateczna albo orzeczenie o podziale nieruchomości stało się prawomocne, obowiązywała uchwała rady gminy, o której mowa w ust.1. Do ustalenia opłaty adiacenckiej przyjmuje się stawkę procentową obowiązującą w dniu, w którym decyzja zatwierdzająca podział nieruchomości stała się ostateczna albo orzeczenie o podziale nieruchomości stało się prawomocne. Powołana stawka procentowa opłaty adiacenckiej na terenie Gminy Ełk w wysokości 25% została ustalona uchwałą Nr XXVII/171/2020 Rady Gminy w Ełku z dnia 30 kwietnia 2020 r., która weszła w życie w dniu 19.06.2020 r. W 2020 r. wszczęto cztery postępowania i otrzymano dochód z tego tytułu w wysokości 12 475,00 zł.



6. PLANOWANIE PRZESTRZENNE

W 2020 r. miejscowymi planami zagospodarowania przestrzennego objętych było 4,5 % powierzchni gminy (w roku 2020 uchwalano jeden miejscowy plan zagospodarowania przestrzennego).

W 2020 r. wydano 51 decyzji o ustaleniu lokalizacji inwestycji celu publicznego.

Inwestycje te dotyczyły:

- przebudowy dróg,
- budowy elektroenergetycznych linii kablowych i napowietrzno-kablowych;
- budowy sieci wodociągowych oraz sieci kanalizacji sanitarnych;
- budowy kanalizacji deszczowej;
- budowy siłowni zewnętrznych, placów zabaw, wiat, boiska sportowego,
- budowy stacji bazowej telefonii komórkowej,
- budowy przejścia dla pieszych przez tory przy Szkole Podstawowej w Mrozach Wielkich wraz z dojściem o nawierzchni utwardzonej do działek sąsiadujących.

Przeciętny czas oczekiwania na decyzję o lokalizacji celu publicznego – na dzień 1 stycznia 2020 r. 64 dni, a na dzień 31 grudnia 2020 r. 66 dni.

Rok	Ilość decyzji o ustaleniu lokalizacji inwestycji celu publicznego
2020	51
2019	44
2018	48
2017	28
2016	24

W 2020 roku wydano 475 decyzji o warunkach zabudowy, w tym

- 449 pozytywnych,
- 26 negatywnych.

Decyzje pozytywne dotyczyły:



- 398 decyzji dotyczących zabudowy mieszkaniowej jednorodzinnej,
- 4 decyzji dotyczących zabudowy usługowej
- 9 elektrowni fotowoltaicznych
- 1 turbina wiatrowa na potrzeby indywidualnego gospodarstwa domowego,
- 37 decyzji dla zabudowy pozostałej (w tym np. budowa pomostów, stawów, budowa budynków gospodarczych, budynków rekreacji indywidualnej).

Przeciętny czas oczekiwania na decyzję o warunkach zabudowy – na dzień 1 stycznia 2020 r. 81 dni, a na dzień 31 grudnia 2020 r. 91 dni.

Rok	Ilość decyzji o warunkach zabudowy
2020	475
2019	434
2018	391
2017	325
2016	341

1% decyzji (o warunkach zabudowy i celu publicznego) wydanych przez wójta zostało zaskarżonych do samorządowego kolegium odwoławczego, które uchyliło i przekazało do ponownego rozparzenia wszystkie zaskarżone decyzje.



7. OCHRONA ŚRODOWISKA

Ochrona środowiska przyrodniczego jest jedną z głównych dróg do osiągnięcia zrównoważonego rozwoju, czyli osiągnięcia ładu ekologicznego, społecznego, ekonomicznego, gospodarczego oraz przestrzennego. Wszystkie wymienione zasady zrównoważonego rozwoju oraz ochrony środowiska zostały uwzględnione w „Programie Ochrony Środowiska dla Gminy Ełk na lata 2018 – 2021, z perspektywą na lata 2022 – 2025” wraz z Prognozą oddziaływania na środowisko, przyjętego został Uchwałą Nr LXX/472/2018 Rady Gminy Ełk z dnia 31 sierpnia 2018 r. Zgodnie z art. 17 ust. 1. ustawy z dnia 27 kwietnia 2001 r. – Prawo ochrony środowiska (Dz. U. 2020 poz. 1219 ze zm.), organ wykonawczy gminy w celu realizacji polityki ochrony środowiska zobligowany jest do sporządzenia gminnego programu ochrony środowiska. Program Ochrony Środowiska dla Gminy Ełk porusza zagadnienia związane z szeroko rozumianą problematyką ochrony środowiska na terenie gminy Ełk. Dokument ten zawiera cele ekologiczne, rodzaj i harmonogram działań proekologicznych oraz środki i mechanizmy niezbędne do osiągnięcia wyznaczonych celów. Program Ochrony Środowiska definiuje cele i zadania dla najbliższych 4 lat z perspektywą na kolejne 4 lata, zawiera monitoring realizacji Programu oraz prognozuje nakłady finansowe potrzebne na wdrożenie zakładanych działań. W Programie Ochrony Środowiska przedstawiono spójność z dokumentami strategicznymi i programowymi, a także ogólną charakterystykę gminy w zakresie: położenia gminy, klimatu, struktury demograficznej, działalności gospodarczej i rolnictwa, infrastruktury inżyniersko-technicznej, sieci elektroenergetycznej, ciepłej i gazowej oraz sieci drogowej. Oceny stanu środowiska dokonano w dziesięciu obszarach interwencji, tj.: ochrona klimatu i jakości powietrza, zagrożenie hałasem, pola elektromagnetyczne, gospodarowanie wodami, gospodarka wodno-ściekowa, zasoby geologiczne, gleby, gospodarka odpadami i zapobieganie powstawania odpadów, zasoby przyrodnicze, adaptacja do zmian klimatu i zagrożenia poważnymi awariami. Celem niniejszego opracowania jest stworzenie Programu, którego realizacja doprowadzi do poprawy stanu środowiska naturalnego, do efektywnego zarządzania środowiskiem oraz zapewni skuteczne mechanizmy chroniące środowisko przed degradacją, a także stworzy warunki dla wdrożenia wymagań obowiązującego w tym zakresie prawa Unii Europejskiej.

Ponadto, celami Programu Ochrony Środowiska są:

- rozpoznanie stanu istniejącego i przedstawienie propozycji zadań niezbędnych do kompleksowego rozwiązania problemów ochrony środowiska w gminie;
- zachowanie istniejących walorów przyrodniczych na terenie gminy;
- wprowadzenie, usystematyzowanie oraz zwiększenie efektywności zarządzania środowiskiem na terenie gminy;
- zwiększenie świadomości ekologicznej mieszkańców gminy;
- wyznaczenie hierarchii ważności poszczególnych inwestycji (ustalenie priorytetów);
- przedstawienie rozwiązań technicznych, poziom kosztów i nakładów finansowych dla proponowanych działań proekologicznych;
- wyznaczenie optymalnych harmonogramów realizacji całości zamierzeń inwestycyjnych gminy ze wskazaniem źródeł finansowania.

Program wspomaga dążenie do uzyskania w gminie sukcesywnego z roku na rok ograniczenia negatywnego wpływu na środowisko źródeł zanieczyszczeń, ochronę i rozwój walorów środowiska oraz racjonalne gospodarowanie z uwzględnieniem konieczności ochrony środowiska. Stan docelowy w tym zakresie nakreśla Program Ochrony Środowiska, a dowodów jego osiągnięcia dostarcza ocena efektów działalności środowiskowej, dokonywana okresowo (co 2 lata).

7.1. Ocena oddziaływania przedsięwzięcia na środowisko

Ocena oddziaływania przedsięwzięcia na środowisko jest częścią postępowania w sprawie wydania decyzji o środowiskowych uwarunkowaniach przedsięwzięcia. Postępowanie to ma zasadnicze znaczenie dla prawidłowego oraz terminowego przebiegu procesu inwestycyjno-budowlanego. Ocena oddziaływania na środowisko planowanych przedsięwzięć ma na celu zbadanie ewentualnego wpływu określonej inwestycji na środowisko i uzgodnienie takich warunków jej realizacji, które pozwolą ograniczyć, a jeśli to możliwe – wyeliminować ryzyko negatywnego wpływu na środowisko.



Szczegółowe zasady oceny oddziaływania na środowisko reguluje ustawa z dnia 3 października 2008 r. o udostępnianiu informacji o środowisku i jego ochronie, udziale społeczeństwa w ochronie środowiska oraz o ocenach oddziaływania na środowisko (Dz. U. z 2021 r., poz. 247), która określa, kiedy wymagane jest przeprowadzenie postępowania, jakie przedsięwzięcia wymagają przeprowadzenia oceny oddziaływania na środowisko, jaka jest procedura i etapy przeprowadzenia takiego postępowania i jakie organy są właściwe w sprawie.

Ocena oddziaływania przedsięwzięcia na środowisko to postępowanie w sprawie oceny oddziaływania na środowisko planowanego przedsięwzięcia obejmujące w szczególności:

- weryfikację raportu o oddziaływaniu przedsięwzięcia na środowisko,
- uzyskanie wymaganych ustawą opinii i uzgodnień,
- zapewnienie możliwości udziału społeczeństwa w postępowaniu.

Ocena oddziaływania przedsięwzięcia na środowisko wymagana jest dla przedsięwzięć:

- mogących zawsze znacząco oddziaływać na środowisko (grupa I);
- mogących potencjalnie znacząco oddziaływać na środowisko (grupa II) – jedynie wtedy, gdy właściwy organ stwierdził obowiązek przeprowadzenia oceny oddziaływania przedsięwzięcia na środowisko.

Rodzaje przedsięwzięć mogących zawsze lub potencjalnie znacząco oddziaływać na środowisko zawiera rozporządzenie Rady Ministrów z dnia 10 września 2019 r. w sprawie przedsięwzięć mogących znacząco oddziaływać na środowisko (Dz. U. poz. 1839). Do wydania decyzji o środowiskowych uwarunkowaniach właściwe są różne organy. Co do zasady decyzje wydaje wójt/burmistrz/prezydent miasta. W sytuacjach szczególnych decyzje są wydawane przez starostę oraz dyrektora regionalnej dyrekcji Lasów Państwowych. Decyzje oraz postępowanie prowadzi także regionalny dyrektor ochrony środowiska względem będących przedsięwzięciami zawsze znacząco oddziałującymi na środowisko, w szczególności: dróg, linii kolejowych, napowietrznych linii elektroenergetycznych, przedsięwzięć realizowanych na terenach zamkniętych i obszarach morskich oraz przedsięwzięć polegających na realizacji inwestycji w zakresie lotniska użytku publicznego.

W 2020 r. organ gminy prowadził łącznie 22 postępowania dotyczące wydania decyzji o środowiskowych uwarunkowaniach przedsięwzięcia. Organ gminy wydał 9 decyzji o środowiskowych uwarunkowaniach, w których stwierdził brak potrzeby przeprowadzenia oceny oddziaływania przedsięwzięcia na środowisko.

7.2. Ochrona klimatu i jakość powietrza

Na obszarze gminy Ełk nie występuje centralna sieć ciepłownicza. Gospodarka ciepła oparta jest na kotłowniach lokalnych i indywidualnych źródłach ciepła opalanych paliwem stałym. Gminne mieszkania ogrzewane są głównie piecami węglowymi lub przy zastosowaniu lokalnych kotłowni na paliwo stałe, olej opałowy czy gaz płynny propan-butan oraz zrębki drewna. Są to źródła generujące znaczne zanieczyszczenia powietrza w zależności od rodzaju paliwa. Innym ważnym elementem emisji zanieczyszczeń do powietrza są zanieczyszczenia komunikacyjne. Transport kolejowy jest również odpowiedzialny za niekorzystny wpływ na środowisko i zdrowie człowieka. W kwietniu 2020 r. Regionalny Wydział Monitoringu Środowiska w Olsztynie Departamentu Monitoringu Środowiska Głównego Inspektoratu Ochrony Środowiska opracował Raport – „Roczna ocena jakości powietrza w województwie warmińsko-mazurskim za rok 2019”. Dokument ten stanowi rezultat rocznej oceny jakości powietrza wykonanej na podstawie badań przeprowadzonych w roku 2019 i analiz wykonanych na poziomie wojewódzkim i krajowym, dotyczących stanu zanieczyszczenia powietrza na obszarze województwa warmińsko-mazurskiego oraz stopnia dotrzymania obowiązujących kryteriów jakości powietrza. Zasadniczym elementem analiz było sklasyfikowanie stref województwa warmińsko-mazurskiego pod kątem spełniania wymagań w zakresie jakości powietrza oraz wskazanie i opisanie przypadków występowania przekroczeń określonych prawem poziomów. Ocena pod kątem ochrony zdrowia została wykonana odrębnie dla 12 zanieczyszczeń: dwutlenku siarki (SO₂), dwutlenku azotu (NO₂), tlenku węgla (CO), ozonu (O₃), benzenu (C₆H₆), pyłu zawieszonego PM₁₀, pyłu zawieszonego PM_{2,5} oraz zanieczyszczeń oznaczanych w pyłe PM₁₀: benzo(a)pirenu, arsenu, kadmu, niklu i ołowiu. Ocena pod kątem ochrony roślin została wykonana odrębnie dla 3 zanieczyszczeń: dwutlenku siarki (SO₂), tlenków azotu (NO_X) i ozonu (O₃).



Klasy strefy warmińsko-mazurskiej dla poszczególnych zanieczyszczeń, uzyskane w ocenie rocznej dokonanej z uwzględnieniem kryteriów ustanowionych w celu ochrony zdrowia ludzi - klasyfikacja podstawowa (klasy: A, C) przedstawia poniższa tabela.

Kod strefy	Nazwa strefy	SO ₂	NO ₂	C ₆ H ₆	CO	O ₃	PM 10	Pb (PM10)	As (PM10)	Cd (PM10)	Ni (PM10)	BaP (PM10)	PM 2,5
PL 2803	strefa warmińsko-mazurska	A	A	A	A	A ¹	A	A	A	A	A	C	A ²

Dla ozonu – poziom celu długoterminowego, strefa uzyskała klasę D2

Dla pyłu PM2,5 – poziom dopuszczalny II faza, strefa uzyskała klasę A1

Wyniki rocznej oceny jakości powietrza, dla strefy warmińsko-mazurskiej, do której zalicza się obszar gminy Ełk, wskazują na przekroczenia poziomu docelowego benzo(a)pirenu w pyłe zawieszonym PM10.

Gmina Ełk podejmuje szereg działań zmierzających do ograniczenia ryzyka negatywnego wpływu zanieczyszczeń na zdrowie mieszkańców i środowisko. Odnoszą się one głównie do modernizacji układu komunikacyjnego gminy oraz poprawy stanu technicznego dróg, co przyczynia się do zwiększenia płynności ruchu pojazdów, wpływa na zmniejszenie i ograniczenie emisji zanieczyszczeń do powietrza, jak również na zmniejszenie uciążliwości hałasu drogowego i poprawę środowiska akustycznego.

Celem działań Gminy Ełk w zakresie ochrony powietrza jest poprawa jakości powietrza poprzez ograniczenie niskiej emisji, w tym poprzez ograniczenie emisji z procesów spalania paliw do celów grzewczych, zmniejszenie zapotrzebowania na energię cieplną, stosowanie odnawialnych źródeł energii oraz ograniczenie emisji ze źródeł komunikacyjnych.

Na mocy porozumienia zawartego z Wojewódzkim Funduszem Ochrony Środowiska i Gospodarki Wodnej w Olsztynie (WFOŚiGW w Olsztynie), dotyczącego wspólnej realizacji Programu Priorytetowego „Czyste powietrze”, Gmina Ełk:



- udziela informacji dotyczących Programu,
- przygotowuje wnioski z Beneficjentami,
- przyjmuje wnioski o dofinansowanie w ramach Programu,
- przekazuje zweryfikowane wnioski o dofinansowanie do WFOŚiGW w Olsztynie,
- pomaga Beneficjentom przy wypełnianiu wniosku o płatność wraz z załącznikami.

W programie można ubiegać się o dotacje i preferencyjne pożyczki m. in. na montaż pomp ciepła, kolektorów słonecznych oraz domowych systemów fotowoltaicznych.

W 2020 r. do WFOŚiGW w Olsztynie wpłynęło 74 wnioski o dofinansowanie i podpisano 83 umowy o dofinansowanie. Złożono wnioski na montaż następujących źródeł ciepła, w tym:

- 24 wniosków – pompy ciepła powietrzne
- 11 wniosków – pompy ciepła gruntowe,
- 20 wniosków – kocioł na biomasę,
- 6 wniosków – system ogrzewania elektrycznego,
- 1 wniosek – kocioł na węgiel.

Złożono także 11 wniosków, w których nie uwzględniono wymiany źródła ciepła.

Podpisane umowy o dofinansowanie, w tym:

- 28 umów – pompy ciepła powietrzne
- 13 umów – pompy ciepła gruntowe,
- 21 umów – kocioł na biomasę,
- 4 umowa – system ogrzewania elektrycznego,
- umowy – kocioł na węgiel.

Podpisano również 13 umów na realizację zadań związanych z termomodernizacją, a beneficjent nie wnioskował o wymianę źródła ciepła.

Podjęte na terenie gminy Ełk akcje informacyjne i edukacyjne dodatkowo podnoszą świadomość ekologiczną mieszkańców gminy w zakresie ograniczenia tzw. „niskiej emisji”, które dodatkowo mobilizują mieszkańców do podejmowania działań proekologicznych. Nie bez znaczenia na stan czystości powietrza atmosferycznego



ma również termomodernizacja obiektów użyteczności publicznej, dzięki której zmniejsza się zużycie opału, a tym samym ilość gazów emitowanych do powietrza, a także utylizacja wyrobów zawierających azbest. Gmina Ełk jest w trakcie realizacji projektu pt.: „Termomodernizacja budynków użyteczności publicznej w Gminie Ełk” współfinansowanego ze środków Europejskiego Funduszu Rozwoju Regionalnego w ramach Regionalnego Programu Operacyjnego Województwa Warmińsko-Mazurskiego na lata 2014-2020 (okres realizacji projektu: II kwartał 2019 r. - III kwartał 2021 r. (w 2017 r. i 2018 r. - prace przygotowawcze). Celem przedsięwzięcia jest przeprowadzenie głębokiej, kompleksowej termomodernizacji 4 budynków użyteczności publicznej - placówek oświatowych, tj. Szkoły Podstawowej w Woszczelach, Szkoły Podstawowej w Chelchach, Szkoły Podstawowej w Mrozach Wielkich oraz Szkoły Podstawowej w Nowej Wsi Ełckiej. W chwili obecnej, w ramach realizacji projektu, zrealizowano roboty budowlane związane z inwestycją pn: „Termomodernizacja budynków użyteczności publicznej w Gminie Ełk – Szkoła Podstawowa w Chelchach”. Ważną rolę w realizacji działań związanych z ochroną powietrza atmosferycznego odgrywają także miejscowe plany zagospodarowania przestrzennego, w których zawierane są odpowiednie zapisy proekologiczne. Zalecenia stosowania technologii i paliw ekologicznych zawierane są także w decyzjach o warunkach zabudowy.

7.3. Infrastruktura wodno – kanalizacyjna

Zaopatrzenie w wodę pitną oraz gospodarka ściekowa należą do kompetencji samorządów szczebla gminnego. Zapewnienie sprawnie działającego systemu zbiorowego zaopatrzenia w wodę jest podstawowym obowiązkiem władz samorządowych. Mieszkańcy Gminy Ełk zaopatrywani są w wodę z zasobów podziemnych, stacja uzdatniania wody znajduje się w miejscowości Woszczele.

Niektóre dane techniczne stacji uzdatniania wody w Woszczelach:

1. Dane ogólne:

1.	Przepustowość dobową SUW- projektowa	43,4	m ³ /dobę
2.	Przepustowość dobową SUW- maksymalne rzeczywiste rozbiory	33,0	m ³ /dobę

3.	Roczna produkcja wody	11274,0	m ³ /rok
4.	Roczna sprzedaż wody	11274,0	m ³ /rok
5.	Straty dla SUW i sieci wodociągowej	-	%

2. Charakterystyka technologii uzdatniania wody:

L.p.	Technologia uzdatniania wody	j.m.	ilość
1.	Studnie głębinowe	szt.	2
2.	Odżelaziacze	szt.	2
3.	Odmanganiacze	szt.	2
4.	Hydrofory	szt.	2
5.	Zbiorniki wodociągowe	m ³	0
6.	Stan techniczny urządzeń	dobry	
7.	Stan techniczny budynków	dobry	

3. Parametry wody uzdatnionej

l.p.	Wyszczególnienie	Jednostka	Wartość dopuszczalna	Jakość wody uzdatnionej
1.	Odczyn	pH	6,5-9,5	7,3
2.	Mętność	mgSiO ₂ /dm ³	<1	<0,2
3.	Azot amonowy	mgN-NH ₄ /dcm ³	0,50	<0,50
4.	Żelazo	umg/dm ³	200	8,7
5.	Mangan	umg/dm ³	50	1,1

Całkowita długość sieci wodociągowej na terenie Gminy Elk wynosi 240,46 km.

Jednym z głównych zadań służących poprawie gospodarki wodno-ściekowej na terenie gminy Elk jest rozbudowa sieci wodociągowej i kanalizacyjnej oraz utrzymanie



istniejącej infrastruktury w dobrym stanie technicznym. Korzystanie przez mieszkańców z sieci wodociągowej eliminuje spożywanie wody z płytkich studni gospodarskich, które często nie spełniają norm sanitarnych. Natomiast rozbudowa sieci kanalizacyjnej oraz budowa przydomowych oczyszczalni ścieków powoduje częściowe wyeliminowanie zanieczyszczeń biologicznych i chemicznych gleby, wód podziemnych i zbiorników wodnych takich jak np. jeziora, poprzez wyłączenie z użytku przestarzałych, często nieszczelnych szamb.

Wykaz inwestycji realizowanych w 2020 r. związanych z infrastrukturą wodno-kanalizacyjną:

Lp.	Nazwa inwestycji/opis	Koszt netto/zł
1.	Budowa sieci wodociągowej i kanalizacyjnej na dz. nr geod. 125/8, 125/9, 125/32 w miejscowości Bartosze	295 417,90
2.	Budowa sieci wodociągowej i kanalizacyjnej na dz. nr geod. 179/11 w miejscowości Siedliska	25 270,04
3.	Budowa sieci wodociągowej i kanalizacyjnej na dz. nr geod. 303,146 w miejscowości Nowa Wieś Etcka	Inwestycja w toku
4.	Budowa sieci wodociągowej i kanalizacyjnej na trasie Barany-Chruściele	Inwestycja w toku
5.	Budowa sieci wod-kan w Bartosze, dz. nr 69	Inwestycja w toku

Oprócz ww. inwestycji przeprowadzono wiele mniejszych zleceń i projektów w celu poprawy infrastruktury wodno-kanalizacyjnej m. in.

- Czynnie uczestniczono w nadzorze przebudowy sieci wodociągowej i kanalizacyjnej zgodnie z realizacją budowy trasy Via Baltica;
- Dokonano rozbiórki budynku po byłej oczyszczalni ścieków w miejscowości Lega znajdującego się na dz. nr geod. 23/70 obręb Sędki, gm. Etka;
- Przebudowano istniejące wewnątrz zbiornika przepompowni ścieków w miejscowości Oracze, gm. Etka;
- Wymieniono armaturę w istniejącej studni wodomierzowej w tym wodomierz i zawory zwrotne zamontowane na sieci wodociągowej w kierunku Borki-Śniepie;
- Zamontowano nową zasuwę wodociągową w kierunku Borki;

- Zamontowano i wymieniono zasuwy wodociągowe na istniejących sieciach wodociągowych na terenie gminy Ełk;
- Wymieniono m.in. zasuwę na trasie Oracze-Miluki;
- Przebadano 510 sztuk hydrantów oraz na zlecenie Gminy dokonano wymiany hydrantów nie spełniających wymagań przeciwpożarowych (wymieniono 14 sztuk hydrantów).

Informacje o istniejącej sieci kanalizacji sanitarnej:

Całkowita długość sieci kanalizacji sanitarnej na terenie Gminy Ełk	99,91 km
W tym: sieć kanalizacji sanitarnej grawitacyjnej	77,58 km
W tym: sieć kanalizacji sanitarnej tłocznej	22,33 km
Liczba przepompowni ścieków na terenie Gminy Ełk	90 szt.
Stan techniczny przepompowni ścieków	Dobry

Gmina Ełk prowadzi ewidencję zbiorników bezodpływowych i przydomowych oczyszczalni ścieków oraz przeprowadza kontrole przestrzegania przepisów, w tym zakresie. Prowadzony jest również rejestr przedsiębiorców posiadających zezwolenie na opróżnianie zbiorników bezodpływowych i transport nieczystości ciekłych.

Część Gminy Ełk (Nowa Wieś Ełcka, Rożyńsk, Guzki, Lepaki Wielkie, Lepaki Małe, Bienie, Mołdzie, Judziki, Bartosze, Buniaki, Sajzy, Piaski, Straduny, Malinówka, Oracze, Wityny, Mrozy Wielkie, Regielnica) należy do aglomeracji, która stworzona została w 2014 r. w celu wdrażania rozwiązań preferujących rozwój systemów kanalizacyjnych i oczyszczania ścieków, zgodnie z ustaleniami krajowego programu oczyszczania ścieków komunalnych (KPOŚK). W ramach aglomeracji ścieki z miasta Ełk oraz Gminy Ełk są odprowadzane i utylizowane w zbiorczej oczyszczalni w Nowej Wsi Ełckiej. Obecnie trwają prace nad nową uchwałą aglomeracyjną.

7.4. Racjonalna gospodarka odpadami

Utrzymanie czystości i porządku należy do zadań własnych gminy, które to gmina realizuje w oparciu o obowiązujące przepisy prawa.

Regulacje prawne z zakresu gospodarowania odpadami:

- ustawa z dnia 13 września 1996 r. o utrzymaniu czystości i porządku w gminach ((Dz.U. z 2020 r. poz. 1439))

Ustawa o utrzymaniu czystości i porządku w gminach określa zadania gminy oraz obowiązki właścicieli nieruchomości dotyczące utrzymania czystości i porządku, a także warunki udzielania zezwoleń podmiotom świadczącym usługi w zakresie objętym regulacją ustawy.

- Plan Gospodarki Odpadami dla województwa warmińsko - mazurskiego na lata 2016-2022 przyjęty uchwałą Nr XXIII/523/16 Sejmiku Województwa Warmińsko-Mazurskiego z dnia 28 grudnia 2016 r.

Wojewódzki Plan Gospodarki Odpadami opracowany został w celu osiągnięcia celów założonych w polityce ekologicznej państwa, wdrażania hierarchii postępowania z odpadami oraz zasady bliskości, a także stworzenia w województwie zintegrowanej sieci instalacji gospodarowania odpadami, spełniających wymagania ochrony środowiska.

- Krajowy Plan Gospodarki Odpadami 2022 przyjęty uchwałą nr 88 Rady Ministrów z dnia 1 lipca 2016 r. (M.P. z 2016 r. poz. 784).

Krajowy Plan Gospodarki Odpadami wyznacza szczegółowe kierunki i cele gospodarki odpadami komunalnymi. Zakłada on rozwój selektywnego zbierania odpadów, budowę instalacji do odzysku materiałowego i energetycznego oraz ograniczenie składowania odpadów wyłącznie do odpadów przetworzonych

Gmina Ełk jest jednym z członków założycieli Związku Międzygminnego Gospodarka Komunalna z siedzibą w Ełku, zrzeszającego obecnie 12 gmin (Gołdap, Dubeninki, Kowale Oleckie, Świętajno, Olecko, Stare Juchy, Wieliczki, Ełk, Ełk-miasto, Prostki, Biała Piska). Efektem działania Związku było wybudowanie (przy wykorzystaniu dofinansowania ze środków unijnych) Zakładu Unieszkodliwiania

Odpadów komunalnych w Siedliskach k/Ełku, do którego trafiają odpady min. z terenu naszej gminy. W zakładzie tym odpady są segregowane, odzyskiwane lub unieszkodliwiane, natomiast te które nie mogą być zagospodarowane składowane są w specjalnie przygotowanych kwaterach odpadów balastowych.

Na terenie gminy Ełk odpady komunalne do końca 2020 roku zbierane były selektywnie z podziałem na:

- frakcję suchą (papier, tektura, metal, tworzywa sztuczne, szkło i odpady wielomateriałowe);
- frakcję moką (odpady biodegradowalne, w tym odpady zielone z ogrodów i parków oraz odpady biodegradowalne opakowaniowe);
- pozostałe odpady powstające w gospodarstwach domowych (leki, chemikalia, w tym farby, rozpuszczalniki i oleje odpadowe, zużyte baterie i akumulatory, zużyty sprzęt elektryczny i elektroniczny, meble i inne odpady wielkogabarytowe, odpady budowlano-remontowe i rozbiórkowe, zużyte opony, tekstylia oraz opakowania po środkach ochrony roślin).
- Odrębnie należy gromadzić także popiół.

Odpady komunalne z terenu gminy Ełk odbierane były z częstotliwością 1 raz w tygodniu z terenów zabudowy wielorodzinnej, natomiast w zabudowie jednorodzinnej – 1 raz na 2 tygodnie. Natomiast zbiórka odpadów gabarytowych organizowana była dwa razy do roku.

Ponadto na obszarze Gminy Ełk funkcjonuje 48 punktów zbiórki odpadów komunalnych z nieruchomości rekreacyjnych tzw. „Gniazd”.

W dniu 22 maja 2017 r. gmina Ełk zawarła umowę na czas określony do 31 grudnia 2020 r. z firmą AR-TEC Artur Kowalik Sp. z o.o. z siedzibą w Ełku. Umowa obejmowała dwa wyodrębnione działania, za które firma pobierała stałą ryczałtową opłatę miesięczną tj.:

- Odbiór i transport odpadów komunalnych od właścicieli nieruchomości zamieszkałych z terenu gminy Ełk oraz nieruchomości, na których znajdują się domki letniskowe lub innych nieruchomości wykorzystywanych na cele rekreacyjno-

wypoczynkowe, wykorzystywanych jedynie przez część roku, położonych na terenie gminy Ełk.

- Odbiór i transport odpadów z siedziby urzędu, świetlic, przystanków autobusowych, placów zabaw, terenów rekreacyjnych, cmentarzy i boisk gminnych.

Natomiast na zagospodarowanie odpadów Gmina Ełk posiadała stosowną umowę (z 30 grudnia 2019 r.) z Przedsiębiorstwem Gospodarki Odpadami „Eko-MAZURY” Sp. z o. o., siedliska 77, gdzie przyjmowane są odpady wg aktualnie obowiązującego cennika.

W okresie całego roku 2020 r. zebrano z terenu gminy 3806 Mg odpadów komunalnych. Koszty gospodarki odpadami jakie poniosła Gmina Ełk w 2020 r. to kwota 2 666 665,13 zł.

Gmina Ełk uczestniczy w programie usuwania azbestu i wyrobów zawierających azbest, w ramach którego w październiku 2020 r. udało się odebrać i zutylizować blisko 59 Mg tychże wyrobów z 34 posesji naszej gminy z udziałem dofinansowania z Wojewódzkiego Funduszu Ochrony Środowiska i Gospodarki Wodnej.

W 2019 we współpracy ze Związkiem Międzygminnym rozpoczęto realizację programu usuwania folii rolniczych i innych odpadów pochodzących z działalności rolniczej, w ramach którego rolnicy mogli uzyskać dofinansowanie umożliwiające pozbywanie się w/w odpadów. Zadanie zostało zrealizowane w miesiącach wrzesień-październik 2020 r. Rolnicy dostarczali odpady do Zakładu Unieszkodliwiania Odpadów Komunalnych w Siedliskach (Siedliska 77, 19-300 Ełk). Z usługi skorzystało 48 rolników, którzy łącznie dostarczyli 1,52 Mg folii rolniczej czarnej oraz z siatki i sznurka do owijania balotów, 15,42 Mg folii rolniczej białej z balotów oraz 1,04 Mg opakowań po nawozach i typu big-bag.

7.5. Zagrożenia hałasem

Na terenie gminy Ełk głównym źródłem uciążliwości akustycznych dla środowiska jest hałas komunikacyjny. Emisja hałasu związana jest głównie z eksploatacją dróg krajowych i wojewódzkich. Lokalnie wpływ na klimat akustyczny ma również transport kolejowy. Hałas związany z transportem kolejowym jest mniej

uciażliwy dla mieszkańców, ponieważ dotyczy tylko terenów w pobliżu trakcji kolejowej i związany jest z częstotliwością ruchu pociągów i ich rodzajów. Obszar gminy Ełk nie posiada rozpoznania natężenia hałasu komunikacyjnego. Należy uznać, że uciążliwość akustyczna pochodząca z komunikacji jest nieznaczna. Także hałas pochodzący z obiektów przemysłowych ma charakter lokalny. Hałas emitowany przez przemysł może być jednak uciążliwy dla mieszkańców, zwłaszcza w najbliższym sąsiedztwie. Ochrona przed hałasem to wieloetapowy proces, podczas którego właściwe organy dokonują klasyfikacji oraz identyfikacji terenów zagrożonych hałasem, aby następnie wdrożyć programy ochronne. Należy przyjąć zasadę, że nie ma jednego generalnego środka ograniczającego hałas, a przywracanie dopuszczalnych poziomów hałasu w środowisku może być zadaniem długotrwałym i wieloetapowym.

W przyjętej przez Sejmik Województwa Warmińsko-Mazurskiego aktualizacji „Programu ochrony środowiska przed hałasem dla terenów poza aglomeracjami, położonych wzdłuż dróg krajowych oraz wojewódzkich na terenie województwa warmińsko-mazurskiego o obciążeniu ponad 3 mln pojazdów rocznie, których eksploatacja spowodowała negatywne oddziaływanie akustyczne w wyniku przekroczenia dopuszczalnych poziomów hałasu określonych wskaźnikami LDWN i LN”, określonego Uchwałą Nr III/42/14 Sejmiku Województwa Warmińsko-Mazurskiego z dnia 30 grudnia 2014 r. – w zakresie dróg krajowych, określoną Uchwałą Nr XII/190/19 Sejmiku Województwa Warmińsko-Mazurskiego z dnia 26 listopada 2019 r., określono, w których miejscach w pierwszej kolejności powinny zostać zrealizowane działania redukujące hałas. Działania naprawcze, mające na celu poprawę warunków akustycznych wskazano w sąsiedztwie tych odcinków dróg, przy których na oddziaływanie hałasu narażonych jest najwięcej osób. Brano pod uwagę zarówno wielkość przekroczenia poziomu dopuszczalnego. Parametry te łączy w swojej definicji tzw. wskaźnik M, na podstawie którego wyznacza się obszary, na których klimat akustyczny kształtuje się najbardziej niekorzystnie. W ostatnich latach obserwuje się poprawę stanu technicznego dróg, co sprzyja poprawie stanu akustycznego środowiska. Jednak przez stale wzrastającą liczbę pojazdów, ich niezadawalający stan techniczny i wiek, problem nadmiernego hałasu może się w przyszłości nasilać. Analiza aktualizacji „Programu ochrony środowiska przed hałasem...” wskazuje, że obecnie najbardziej uciążliwa na terenie gminy Ełk jest droga

krajowa nr 65. W przypadku hałasu drogowego, środkami zapobiegającymi są m. in. poprawa stanu nawierzchni dróg, budowa nowych dróg, które przeniosłyby ruch poza obręb zabudowań mieszkalnych, ekrany akustyczne, upłynnienie ruchu pojazdów, poprawa oznakowania dróg, wprowadzanie ograniczeń w ruchu pojazdów ciężkich na drogach. GDDKiA realizować będzie zabezpieczenia w postaci ekranów wzdłuż drogi krajowej nr 65.

W przypadku hałasu kolejowego działania są podobne, jak w przypadku hałasu drogowego. Należy stale modernizować linie kolejowe i poprawiać stan taboru. W celu zapobieżenia przekroczeń poziomów hałasu przemysłowego należy podjąć działania administracyjne mające na celu ograniczenie emisji (kontrole, pomiary, przeglądy), co jest prowadzone przez Wojewódzki Inspektorat Ochrony Środowiska w Giżycku. W przyszłości istotnym elementem mającym wpływ na ograniczenie narażenia na hałas może być dalszy rozwój transportu publicznego oraz rowerowego.

Zadania minimalizujące narażenia mieszkańców na hałas realizowane przez Gminę Elk to przede wszystkim corocznie przeprowadzane remonty/modernizacje dróg gminnych na terenie gminy. Postulaty związane z ochroną przed hałasem, na poziomie gminnym, to także odpowiednie kształtowanie polityki przestrzennej na podstawie studium uwarunkowań i kierunków zagospodarowania przestrzennego gminy Elk, oraz podejmowanych na jego podstawie miejscowych planów zagospodarowania przestrzennego.

7.6. Pola elektromagnetyczne

Głównym źródłem promieniowania elektromagnetycznego niejonizującego na terenie gminy Elk jest sieć i urządzenia elektroenergetyczne. Źródłami emisji promieniowania elektromagnetycznego są również stacje bazowe telefonii komórkowej. Zasięgi występowania pól elektromagnetycznych o wartościach granicznych w otoczeniu stacji bazowych telefonii komórkowych są zależne od mocy doprowadzanej do anten i charakterystyki promieniowania tych anten. Ocena poziomów pól elektromagnetycznych w środowisku i obserwacja jego zmian dokonywana jest w ramach państwowego monitoringu środowiska. W ramach monitoringu, Wojewódzki Inspektor Ochrony Środowiska w Olsztynie (WIOŚ w Olsztynie) prowadzi okresowe badania kontrolne poziomów pól w środowisku, na



podstawie których między innymi prowadzi rejestr zawierający informację o terenach, na których stwierdzono przekroczenie dopuszczalnych poziomów pól elektromagnetycznych w środowisku. Przy realizacji przedsięwzięć inwestycyjnych dotyczących nowych obiektów istnieje obowiązek podjęcia szeregu działań takich jak: sporządzenie oceny jego oddziaływania na środowisko, analiza porealizacyjna oraz wykonanie pomiarów kontrolnych promieniowania. W przypadku, gdy pomiary wykażą przekroczenie norm dopuszczalnych należy zastosować działania eliminujące lub obniżające ich poziom do dopuszczalnego. Pomiary wykonane przez WIOŚ w Olsztynie w ostatnich latach nie wykazały przekroczeń poziomów dopuszczalnych pól elektromagnetycznych w żadnym punkcie na terenie województwa warmińsko-mazurskiego. Mimo, że punkty pomiarowe zlokalizowane były poza obszarem gminy Ełk, przypuszcza się, że aktualny stan promieniowania elektromagnetycznego na analizowanym terenie znajduje się poniżej dopuszczalnych wartości progowych.

Działania Gminy Ełk w zakresie ochrony przed promieniowaniem elektromagnetycznym realizowane są głównie w ramach prac nad studium uwarunkowań i kierunków zagospodarowania przestrzennego, opracowania projektów miejscowych planów zagospodarowania przestrzennego oraz poprzez ustalenia w drodze decyzji warunków zabudowy i zagospodarowania terenu. W celu ograniczenia wpływu promieniowania emitowanego na otoczenie przez stacje bazowe telefonii komórkowej, stosuje się m. in.: właściwe zamocowanie anteny na odpowiedniej wysokości, ograniczenie mocy emitowanej przez antenę (dobranie anteny o odpowiednich parametrach lub ograniczenie mocy poprzez zastosowanie tłumika w torze zasilania anteny), stosowanie ekranów i materiałów tłumiących zakładanych na elewacjach budynków bezpośrednio za anteną. W otoczeniu źródeł promieniowanie elektromagnetyczne przenika poprzez sieć energetyczną i telefoniczną do budynków. Na etapie budowy należy dążyć do zastąpienia sieci naziemnej kablami podziemnymi. Dla istniejących zabudowań można zakładać filtry na instalacje elektryczne, przeciwpożarowe i inne. W przypadku stacji radarowych ściany budynków można ekranować od strony źródła za pomocą siatek metalowych o odpowiednio dobranej wielkości oczek bądź za pomocą specjalnej włókniny. Włókninę można również stosować w tzw. ekranowaniu pomieszczeń. Zalecane jest również budowanie ogrodzeń z wykorzystaniem tworzyw sztucznych i drewna, a także wykonywanie z takich tworzyw barierek balkonowych i tarasowych, zastępowanie



metalowych poręczy, futryn drzwiowych i okiennych. Działania edukacyjne w zakresie ochrony przed polami elektromagnetycznymi powinny się skupiać na informowaniu społeczeństwa o ewentualnych przekroczeniach wartości dopuszczalnych w zakresie promieniowania elektromagnetycznego.

7.7. Gospodarowanie wodami

Gospodarowanie wodami w sposób zrównoważony oraz racjonalne zarządzanie zasobami wodnymi są podstawowymi działaniami mającymi na celu ochronę systemu wód powierzchniowych i podziemnych. Głównymi przyczynami zagrażającymi osiągnięciu dobrego stanu wód mogą być m. in.: nieuporządkowana gospodarka ściekowa i odpadowa, nadmierna eksploatacja ujęć wodnych, odwadnianie górotworu związane z eksploatacją górnictw, zanieczyszczone spływy obszarowe z rolnictwa, zmiany hydromorfologiczne i hydrologiczne (regulacja, obwałowania) cieków wodnych, zasolone wody dołowe z odwadniania zakładów górniczych, niska emisja zanieczyszczeń do atmosfery. Głównym dokumentem planistycznym w gospodarowaniu wodami jest Plan gospodarowania wodami na obszarze dorzecza (PGW). Aktualny Plan gospodarowania wodami na obszarze dorzecza Wisły, przyjęty został rozporządzeniem Rady Ministrów z dnia 18 października 2016 r. w sprawie Planu gospodarowania wodami na obszarze dorzecza Wisły (Dz. U. z 2016 r., poz. 1911). W dokumencie, w ramach identyfikacji znaczących oddziaływań antropogenicznych, mających wpływ na jednolite części wód powierzchniowych podzielono presje na następujące kategorie: punktowe źródła zanieczyszczeń, rozproszone i obszarowe źródła zanieczyszczeń, zmiany hydromorfologiczne. Badania i oceny stanu wód powierzchniowych na terenie województwa warmińsko-mazurskiego dokonuje się w ramach Państwowego Monitoringu Środowiska realizowanego przez Główny Inspektorat Ochrony Środowiska poprzez Regionalny Wydział Monitoringu Środowiska w Olsztynie. Monitoring wód podziemnych wykonywany jest na zlecenie Głównego Inspektoratu Ochrony Środowiska przez Państwowy Instytut Geologiczny, który w 2020 r. przeprowadził monitoring operacyjny wybranych jednolitych części wód podziemnych. Celem badań jest dostarczenie informacji o stanie chemicznym wód podziemnych, śledzenie jego zmian oraz sygnalizacja zagrożeń, na potrzeby zarządzania zasobami wód podziemnych i oceny skuteczności podejmowanych działań ochronnych. W



2020 r. nie prowadzono monitoringu wód podziemnych na terenie gminy Ełk. Inwestycje w gospodarce wodnej obejmują zarówno te działania, które służą bezpośrednio poprawie jakości wód oraz działania służące innym celom, społecznym lub gospodarczym, wymagające ingerencji w środowisko wodne, konieczne do realizacji z uwagi na właściwe zrównoważone gospodarowanie wodami.

Działania na rzecz osiągnięcia i utrzymania dobrego stanu wód powierzchniowych i podziemnych planowane na terenie gminy Ełk, za które odpowiada Państwowe Gospodarstwo Wodne Wody Polskie Regionalny Zarząd Gospodarki Wodnej w Białymstoku zawiera aktualizacja Programu Wodno-Środowiskowego Kraju. Są to działania przywracania drożności cieków na następujących jednolitych części wód powierzchniowych (JCWP):

- Nazwa JCWP: Ełk (Łażnia Struga) od wypływu z jez. Łaśmiady do wypływu z jez. Ełckiego (kod RW2000252628939):
 - wykonanie nowej przepławki w ramach zadania „Budowa przepławki przy jazie piętrzącym jezioro Sunowo do jeziora Ełckiego w miejscowości Miasto Ełk, obręb Miasto Ełk, gm. Ełk, woj. warmińsko-mazurskie”;
 - wykonanie nowej przepławki w ramach zadania „Budowa przepławki przy jazie piętrzącym na rzece Ełk w km 48+480 w miejscowości Straduny, obręb Straduny, gm. Ełk, woj. warmińsko-mazurskie”;
- Nazwa JCWP: Ełk od wypływu z jez. Ełckiego do ujścia (kod RW2000192628999):
 - wykonanie nowej przepławki w ramach zadania „Budowa przepławki i odbudowa jazu piętrzącego na rzece Ełk w km 28+460 w miejscowości Nowa Wieś Ełcka, obręb Nowa Wieś Ełcka, gm. Ełk, woj. warmińsko-mazurskie”;
- Nazwa JCWP: Jerzgnia (Lega) od wpływu do jez. Selmęt Wielki do wypływu jez. Dręstwo (kod RW2000252626939):
 - budowa przepławki dla ryb w ramach zadania „Przebudowa jazu z mostem wraz z budową przepławki na rzece Jegrznia w km 31+354”.

Ze względu na brak zapewnienia finansowania inwestycji, zadania te nie zostały zrealizowane. Przewidywany termin ich realizacji to grudzień 2023.

W zakresie jakości wód, Gmina Ełk kontynuuje działania związane z rozbudową i modernizacją infrastruktury wodno-ściekowej. W ramach powierzonych zadań Zakład

Usług Gminnych Gmina Elk Sp. z o. o. z siedzibą w Elku, w 2020 r., m. in. wybudował sieć wodociągową i kanalizacji sanitarnej w miejscowościach: Bartosze, Siedliska, Nowa Wieś Ełcka. W związku z ich realizacją spodziewane jest stopniowe ograniczanie zanieczyszczenia wód związkami azotu i fosforu.

Produkcja w przemyśle powinna być ukierunkowana na zmniejszanie wodochłonności (zamknięte obiegi wody) oraz odpowiednie opłaty za korzystanie z wody. Istotne również będą zmiany w rolnictwie (nawożenie, melioracje) w kierunku stosowania tzw. dobrych praktyk rolniczych. Planowane inwestycje w gospodarce wodnej obejmują zarówno te działania, które służą bezpośrednio poprawie jakości wód oraz działania służące innym celom, społecznym lub gospodarczym, wymagające ingerencji w środowisko wodne, konieczne do realizacji z uwagi na właściwe zrównoważone gospodarowanie wodami.

7.8. Gospodarka wodno – ściekowa

Ludność Gminy Elk zaopatrywana jest w wodę z zasobów wód podziemnych. Ujęcia wód powierzchniowych nie stanowią źródeł zaopatrzenia ludności w wodę pitną. Sieć wodociągowa zasilana jest w wodę z ujęcia wody zlokalizowanego w miejscowości Przykoppka, zarządzanego przez PWiK Sp. z o. o. z siedzibą w Elku, oraz gminnego ujęcia wody w miejscowości Woszczele. Ścieki komunalne z terenu gminy Elk trafiają do oczyszczalni ścieków zlokalizowanej w miejscowości Nowa Wieś Ełcka.

W celu ochrony wód i gleby przed zanieczyszczeniami, mieszkańcy gminy Elk mogą skorzystać z corocznie udzielanej przez Starostwo Powiatowe w Elku dotacji z WFOŚiGW w Olsztynie na budowę przydomowych oczyszczalni ścieków.

Niezwykle istotne dla ochrony wód, zarówno w kontekście ich jakości, jak i racjonalnego wykorzystania, prowadzone są, w sposób ciągły, działania formalno-prawne, takie jak:

- wprowadzanie do miejscowych planów zagospodarowania przestrzennego zapisów dotyczących ochrony wód powierzchniowych i podziemnych oraz środowiska gruntowo-wodnego (m. in. wskazanie: zagospodarowania wód opadowych lub roztopowych w miejscu ich



powstawania np. poprzez wprowadzanie do ziemi, o ile warunki gruntowo-wodne umożliwiają takie rozwiązanie; odprowadzania ścieków bytowych do kanalizacji sanitarnej, retencjonowania wód opadowych i roztopowych na terenie własnej działki);

- ochrona tych komponentów środowiska w ramach procedury wydawania decyzji o środowiskowych uwarunkowaniach realizacji przedsięwzięć;
- określanie, w pozwoleniach wodnoprawnych, warunków oraz ilości odprowadzanych wód opadowych i roztopowych, z uwzględnieniem rozwiązań chroniących środowisko gruntowo-wodne przed zanieczyszczeniem;
- kontrola wywozu ścieków ze zbiorników bezodpływowych.

7.9. Zasoby geologiczne

Gmina Ełk położona jest w obrębie jednostki tektonicznej zwanej garbem mazurskim, będącej częścią platformy wschodnioeuropejskiej. Utwory krystaliczne prekambriu zalegają na głębokości 680 m. Na nich znajduje się niezbyt dużej miąższości warstwa utworów kredowych i piaskowców trzeciorzędowych (300 – 700 m). Utwory powierzchniowe to w większości osady plejstoceńskie, reprezentowane przez osady moreny dennej i czołowej (gliny, piaski naglinowe, piaski całkowite i żwiry zwałowe), osady fluwioglacjalne (piaski i żwiry, sandrowe, mułki i ropy zastoiskowe) i osady eoliczne (piaski wydmowe). Powierzchnię gminy pokrywają również utwory holoceniowe: osady aluwialne, osady deluwialne oraz osady organiczne – torfy, gytie, kreda jeziorna.

Złóża kopalin są naturalnym nagromadzeniem minerałów, skał oraz innych substancji, których wydobywanie może przynieść korzyść gospodarczą. Głównymi surowcami na terenie gminy Ełk jest kruszywo naturalne.

Wykaz złóż kopalin wraz ze stanem zagospodarowania występujących na terenie gminy Ełk:

- Bienie (kruszywo naturalne) – złóżo zagospodarowane;
- Bienie-Chrzanowo (kruszywo naturalne) – eksploatacja złóża zaniechana;
- Guzki (kruszywo naturalne) – złóżo zagospodarowane;



- Miluki (kruszywa naturalne) – złoża rozpoznane szczegółowo;
- Mrozy Wielkie (kruszywa naturalne) – eksploatacja złoża zaniechana;
- Nowa Wieś Elcka (kruszywa naturalne) – eksploatacja złoża zaniechana;
- Nowa Wieś Elcka II (kruszywa naturalne) – złoża zagospodarowane;
- Oracze (kruszywa naturalne) – eksploatacja złoża zaniechana;
- Płociczno (kruszywa naturalne) – złoża rozpoznane wstępnie;
- Płociczno I (kruszywa naturalne) – złoża zagospodarowane;
- Płociczno II (kruszywa naturalne) – złoża eksploatowane okresowo;
- Płociczno III (kruszywa naturalne) – złoża zagospodarowane;
- Płociczno IV (kruszywa naturalne) – złoża rozpoznane szczegółowo;
- Płociczno V (kruszywa naturalne) – złoża rozpoznane szczegółowo;
- Płociczno-Krokocie (kruszywa naturalne) – złoża rozpoznane wstępnie;
- Sajzy (kruszywa naturalne) – złoża zagospodarowane;
- Siedliska (surowce ilaste ceramiki budowlanej) – eksploatacja złoża zaniechana;
- Siedliska II (surowce ilaste ceramiki budowlanej) – złoża rozpoznane szczegółowo;
- Woszczele II (kruszywa naturalne) – eksploatacja złoża zaniechana;
- Woszczele III (kruszywa naturalne) – złoża zagospodarowane;
- Woszczele-Chrzanowo (kruszywa naturalne) – eksploatacja złoża zaniechana;
- Zdedy (kruszywa naturalne) – złoża rozpoznane szczegółowo.

Najważniejszym instrumentem ochrony zasobów jest system koncesji na poszukiwanie i rozpoznawanie złóż kopalin oraz ich wydobywanie, które udzielane są na podstawie ustawy z dnia 9 czerwca 2011 r. – Prawo geologiczne i górnicze (Dz. U. z 2020 r., poz. 1064 ze zm.). Na terenie gminy Elk udokumentowane złoża kopalin – piasku, piasku ze żwirem eksploatowane są na podstawie koncesji geologicznych Starosty Elckiego i Marszałka Województwa Warmińsko-Mazurskiego. W 2020 r. żaden z organów koncesyjnych nie udzielił koncesji na eksploatację kopaliny na terenie gminy Elk. Organy wydające koncesje przeprowadzają kontrole w zakresie wykonywania postanowień udzielonych koncesji na eksploatację kopalin. W przypadku stwierdzenia nielegalnej eksploatacji kopalin, przeprowadza się postępowania administracyjne w sprawie naliczenia opłaty podwyższonej za wydobycie kruszywa bez koncesji. Podczas prowadzenia działalności związanej z eksploatacją kopalin



przedsiębiorcy zobowiązani są do przestrzegania decyzji o środowiskowych uwarunkowaniach, w której szczegółowo uwzględnione są wymagania dotyczące ochrony środowiska, a także warunki wykorzystania terenu w fazie realizacji i eksploatacji, ze szczególnym uwzględnieniem konieczności ochrony cennych wartości przyrodniczych zasobów naturalnych i zabytków oraz ograniczenia uciążliwości dla terenów sąsiednich. W miejscowych planach zagospodarowania przestrzennego zawierane są zapisy uwzględniające ochronę naturalnego ukształtowania powierzchni ziemi, które odnoszą się głównie do działalności górniczej. W myśl przepisów ustawy – Prawo ochrony środowiska, złoża kopalin podlegają ochronie, której wyrazem jest m. in. zabezpieczenie warunków do ich eksploatacji (obecnie lub w przyszłości). Zadanie to realizowane jest poprzez uwzględnienie w dokumentach planistycznych granic udokumentowanego złoża. Właściwe gospodarowanie zasobami geologicznymi powinno prowadzić do ochrony zasobów kopalin.

7.10. Gleby

Na terenie naszej gminy występują gleby o wysokiej i najwyższej wartości gospodarczej i przyrodniczej. Warstwa glebowa w obszarze gminy jest ściśle związana z budową geologiczną. W wyniku oddziaływania wielu czynników glebotwórczych, na terenie gminy spotyka się najczęściej gleby bielcowe i brunatne. Brak piasków słabo gliniastych, gleb torfowobagiennych, torfów głębokich oraz ziem czarnych. Wśród gleb bielcowych i brunatnych, można znaleźć wykształcone z glin i iłó w oraz piaski nadglinowe i nadiłowe. Dominujące klasy bonitacyjne: IIIa-IVa - gleby dobre, zasobne w próchnicę, średniozwięzłe. Występowanie określonych kompleksów rolniczej przydatności gleb jest wyznacznikiem przydatności rolniczej i możliwości potencjalnej produkcji rolnej obszarów. W gminie dominują kompleksy: pszenno-dobry (gleby IIIa, IIIb) i pszenno-wadliwy (gleby IIIb, IVa, IVb). Ponadto, przeważają gleby kwaśne i obojętne. Potrzeba wapnowania gleb na terenie powiatu ełckiego jest najmniejsza w stosunku do innych powiatów województwa warmińsko-mazurskiego.

Ocena oraz badania i obserwacje stanu gleby i ziemi dokonywane są w ramach programu „Monitoring chemizmu gleb ornych Polski” stanowiącego elementem państwowego monitoringu środowiska. Celem programu jest ocena stanu



zanieczyszczenia i zmian właściwości gleb w wymiarze czasowym i przestrzennym. Realizacja programu „Monitoring chemizmu gleb ornych Polski” rozpoczęła się w 1995 r. Próbkę glebowe były pobierane w 5-letnich odstępach czasowych z 216 stałych punktów pomiarowo-kontrolnych, zlokalizowanych na gruntach ornych charakterystycznych dla pokrywy glebowej kraju. Ostatnie badania były wykonane w latach 2015-2017 przez Instytut Uprawy Nawożenia i Gleboznawstwa – Państwowy Instytut Badawczy (IUNG). Na terenie województwa warmińsko-mazurskiego zlokalizowano 11 punktów, jednak żaden z nich nie obejmował terenu gminy Ełk.

Działania Gminy Ełk przyczyniające się do przeciwdziałania degradacji gleb poprzez ochronę powietrza i wód powierzchniowych:

- w zakresie ochrony powietrza: remonty i modernizacje dróg, przedsięwzięcia ograniczające niską emisję (termomodernizacje budynków, wymiany kotłów, propagowanie i montaż instalacji odnawialnych źródeł energii);
- w zakresie ochrony wód: rozbudowa sieci kanalizacyjnej;
- w zakresie gospodarki odpadami: likwidacja dzikich wysypisk odpadów.

Ponadto, z uwagi na silną presję urbanizacji, przemysłu i transportu, ochrona gleb na terenie gminy Ełk sprowadza się, w dużej mierze, do odpowiednich zapisów w miejscowym planie zagospodarowania przestrzennego lub studium uwarunkowań i kierunków zagospodarowania przestrzennego. Każdorazowo dokonywana jest analiza presji związanej z budową nowych obiektów mieszkaniowych i przemysłowych na gleby, szczególnie tych objętych ochroną.

W celu przeciwdziałania degradacji gruntów, właściciele terenów rolnych, łąkowych i wodno-błotnych, na bieżąco, prowadzą takie działania jak:

- prawidłowa gospodarka rolna z zastosowaniem głównie nawozów naturalnych,
- racjonalne stosowanie nawozów sztucznych oraz środków ochrony roślin,
- oczyszczanie gleb z substancji toksycznych oraz odkwaszanie zakwaszonych gleb,
- zapobieganie erozji,



- działania melioracyjne,
- zadrzewienia śródpolne,
- zalesianie nieużytków,
- zapobieganie zanieczyszczaniu gleby ze źródeł komunalnych,
- ograniczenie ilości odpadów przedostających się do środowiska w sposób niekontrolowany (dzikie wysypiska),
- oczyszczanie ścieków.

Natomiast ograniczanie przemysłowych źródeł zanieczyszczenia gleb odbywa się poprzez stosowanie nowoczesnych technologii przyjaznych środowisku oraz właściwą gospodarkę odpadami poprodukcyjnymi.

Działania związane z ochroną powierzchni ziemi i gleb to także działania dotyczące wspierania dobrych praktyk rolniczych i przestrzegania zasad dotyczących ochrony gleb w działalności gospodarczej, a także edukacji rolników w kwestii prawidłowego stosowania nawozów. Elementy zasad dobrej praktyki rolniczej, promocja właściwego gospodarowania na obszarach rolnych oraz wsparcie technologiczne gospodarstw i doradztwo technologiczne wdrażane są, w sposób ciągły, w ramach szkoleń prowadzonych przez Warmińsko-Mazurski Ośrodek Doradztwa Rolniczego w Olsztynie, a także przez wydawane przez WMODR czasopismo „Bieżące Informacje”. W ten sam sposób realizowana jest promocja rolnictwa ekologicznego i integrowanego. Ponadto, udział w upowszechnianiu zasad dobrej praktyki rolniczej ma Okręgowa Stacja Chemiczno-Rolnicza w Olsztynie, która w ramach prowadzonego doradztwa i działalności szkoleniowej m. in. promuje zabieg wapnowania gleb.

Nadzór na pracami rekultywacyjnymi prowadzi Starosta Ełcki, który zobowiązany jest do zapewnienia prawidłowej i skutecznej rekultywacji wszystkich gruntów po eksploatacji kopalni. Obowiązkiem Starosty jest m. in. określenie kierunku rekultywacji osobie obowiązanej do jej wykonania, kontrola wykonania rekultywacji, a także egzekwowanie prawidłowego i terminowego jej zakończenia. Obowiązek rekultywacji gruntów w całości spoczywa na przedsiębiorcy, który prowadził wydobycie kopalni. Tereny wyrobiskowe, po zakończonej eksploatacji zasobów na terenie gminy Ełk, poddawane są rekultywacji i zagospodarowaniu głównie na cele rolnicze bądź



leśne. W 2020 r. Starosta Ełcki nie prowadził żadnego postępowania w sprawie rekultywacji i zagospodarowania gruntów położonych na terenie gminy Ełk.

7.11. Zasoby przyrodnicze

Gmina Ełk charakteryzuje się unikatowymi walorami przyrodniczo-krajobrazowymi. W celu ochrony tych wartości, na przestrzeni lat na obszarze gminy powołane zostały różne formy ochrony przyrody:

■ obszary chronionego krajobrazu:

- Obszar Chronionego Krajobrazu Jezior Orzyskich (pow. 21 153,00 ha);
- Obszar Chronionego Krajobrazu Pojezierza Ełckiego (pow. 49 297,20 ha);
- Obszar Chronionego Krajobrazu Doliny Legi (pow. 8 579,80 ha);

■ rezerwat przyrody:

- Rezerwat Przyrody „Bartosze” (pow. 190,15 ha);

■ obszary Natura 2000:

- OSO Ostoja Poligon Orzysz (PLB 280014) – pow. 21 207,98 ha;
- SOO Jezioro Woszczelskie (PLH 280034) – pow. 313, 67 ha;
- SOO Murawy na Pojezierzu Ełckim (PLH 280041) – pow. 77,22 ha;

■ użytek ekologiczny

- Wyspy na jeziorach woj. war.-maz. – 4 wyspy na j. Druglin (pow. 9,65 ha);

■ pomniki przyrody – 15 szt.

Powierzchnia obszarów prawnie chronionych na terenie gminy Ełk wynosi 23 828,50 ha, co stanowi ok. 63 % powierzchni gminy. Na przestrzeni ostatnich lat powierzchnia obszarów prawnie chronionych nie uległa powiększeniu, nie ustanowiono również nowych obszarowych form ochrony przyrody. Przez obszar



gminy Ełk przebiegają korytarze ekologiczne, należące do strefy Korytarza północnego:

- Pojezierze Ełckie – rodzaj: korytarz leśny, Typ K korytarz uzupełniający (krajowy), KPn–1D,
- Puszcza Borecka – Puszcza Piska – rodzaj: korytarz leśny, Typ K korytarz uzupełniający (krajowy), KPn–7A,
- Puszcza Piska – typ: rodzaj: obszar węzłowy G korytarz główny (międzynarodowy), GKPN–8.

Korzystny wpływ na kształtowanie klimatu oraz na środowisko życia człowieka wywierają również lasy. Dzięki pracy leśników powierzchnia lasów w Polsce stale rośnie: w 1945 r. lesistość naszego kraju wynosiła 21 %, dziś liczy blisko 30 %. Planuje się, że w 2050 r. lasy będą pokrywać 33 % obszaru Polski. Lesistość Gminy Ełk, w 2020 r., wyniosła 27,1 % powierzchni gminy. W strukturze własnościowej dominują lasy stanowiące własność Skarbu Państwa (88 %) będące w zarządzie Nadleśnictwa Ełk.

Zgodnie z Krajowym Programem Zwiększania Lesistości, Nadleśnictwo Ełk realizuje zadanie w zakresie zalesiania gruntów rolnych m. in. poprzez coroczne akcje odnowieniowo-zalesieniowe. Przystępując do II edycji akcji #sadziMY pod patronatem Prezydenta RP Andrzeja Dudy, Nadleśnictwo Ełk, w 2020 r., przygotowało dla mieszkańców Ełku i okolic 4.000 sadzonek drzew rodzimych. W zakresie zwiększania powierzchni obszarów chronionych i leśnych, jeśli w miejscowych planach zagospodarowania przestrzennego występują tereny leśne, wówczas wprowadzane są zapisy o następującej treści: 1) dla gruntów leśnych obowiązują ograniczenia w zagospodarowaniu wynikające z przepisów odrębnych. Na przełomie ostatnich lat Gmina Ełk nie uchwałała planów miejscowych dla obszarów przeznaczonych pod zalesienie. Ponadto, w planach miejscowych wprowadzane są m. in. takie zapisy jak: Istniejące drzewa i zespoły zieleni należy w jak największym stopniu wkomponować w projektowane zagospodarowanie terenów, o ile nie jest to sprzeczne z uwarunkowaniami wynikającymi z bezpieczeństwa ludzi lub mienia”. Dodatkowo, jeśli teren znajduje się w granicach obszaru chronionego krajobrazu, wówczas stosuje się następujące zapisy: Obowiązują ograniczenia w zagospodarowaniu terenu określone w przepisach odrębnych, wynikające z położenia terenu objętego zmianą



planu w Obszarze Chronionego Krajobrazu Pojezierza Ełckiego. Bieżąca pielęgnacja zasobów przyrodniczych to m. in. działania w zakresie realizacji nowych nasadzeń zieleni, zarówno jako projektów indywidualnych, jak i w ramach projektów drogowych i tworzenie nowych miejsc zadrzewień i zakrzewień, także przy głównych ciągach komunikacyjnych, jako naturalna izolacja dla zanieczyszczeń komunikacyjnych. Zarządcy dróg dbają na bieżąco podczas modernizacji ciągów komunikacyjnych o zazielenienie pasów komunikacyjnych i prowadzą utrzymanie zieleni.

W 2020 r., zrealizowany został projekt: „Zagospodarowanie parku w Nowej Wsi Ełckiej” w ramach działania „Podstawowe usługi i odnowa wsi na obszarach wiejskich” ze środków Programu Rozwoju Obszarów Wiejskich na lata 2014-2020. Powstał kompleks o funkcji spacerowo-rekreacyjnej. Zmieniono całkowicie układ zieleni, w istniejący starodrzew wpisano nowe nasadzenia krzewów, drzew oraz bylin (m. im.: 8 szt. drzew liściastych, 428 szt. krzewów liściastych, 74 szt. krzewów iglastych, 1782 szt. bylin i 80 szt. roślin cebulowych).

W ramach utrzymania bieżącej zieleni gminnej, Zakład Usług Gminnych Gmina Ełk Sp. z o. o. z siedzibą Ełku co roku wykonuje prace w zakresie: grabienia terenów zielonych, ochrony roślin poprzez zwalczanie chorób, szkodników i pasożytów, przycinania drzew i krzewów, sadzenia i uzupełniania brakujących roślin, odchwaszczania terenu, pielęgnowania trawników, podlewania roślin, w przypadku długotrwałego okresu suszy, porządkowania terenu z gałęzi itp.

Zdobyte doświadczenie oraz liczne zapytania mieszkańców zmobilizowało ZUG Gmina Ełk do rozszerzenia usług komunalnych dla mieszkańców gminy. Usługi m. in. w zakresie przycinania żywopłotu, cięcia drzew i krzewów, w 2020 r., cieszyły się sporym zainteresowaniem.

Ponadto, Gmina Ełk realizuje działania administracyjne polegające na nakładaniu, w wydawanych zezwoleniach na usunięcie drzew i krzewów, obowiązku dokonania nasadzeń w ramach kompensacji przyrodniczej.

Ochrona zasobów przyrodniczych, nie tylko zieleni urządzonej, ale także form ochrony przyrody, prowadzona jest także na poziomie decyzji środowiskowych wydawanych we współpracy z Regionalnym Dyrektorem Ochrony Środowiska w Olsztynie. Określanie zasad ochrony zasobów przyrody ma miejsce również



w decyzjach o warunkach zabudowy (np. dla inwestycji mogących oddziaływać na obszary Natura 2000). W decyzjach uwzględnia się warunki realizacji inwestycji, mając na uwadze ochronę zasobów przyrodniczych. Kształtowanie właściwych postaw społecznych wobec przyrody, w tym środowiska leśnego, jest ważnym fragmentem działalności proekologicznej na terenie gminy Ełk. Edukacja ekologiczna dzieci i młodzieży mobilizuje głównie do podejmowania konkretnych inicjatyw na rzecz ochrony przyrody i środowiska.

7.12. Zagrożenia poważnymi awariami

Zagrożenia poważnymi awariami są szczególnie istotne z punktu widzenia skutków, jakie mogą wystąpić w związku z niekontrolowaną emisją niebezpiecznych substancji do środowiska. Niekontrolowane uwolnienie się substancji niebezpiecznych może stanowić znaczne zagrożenie pożarowe i wybuchowe oraz toksyczne i ekologiczne.

Zdarzenia o znamionach poważnej awarii mogą skutkować:

- zagrożeniem dla życia lub zdrowia ludzi;
- trwałym uszkodzeniem lub zniszczeniem w szczególności elementów przyrodniczych środowiska, zanieczyszczeniem powierzchni ziemi, wód powierzchniowych, poziomów wodonośnych wód podziemnych;
- szkodami w mieniu.

Na terenie gminy Ełk brak jest zlokalizowanych zakładów o zwiększonym ryzyku wystąpienia awarii przemysłowej. Potencjalne zagrożenie skażeniem toksycznym związane jest z możliwością wystąpienia kolizji cystern samochodowych, przewożących substancje i preparaty niebezpieczne, poruszających się głównie po drogach krajowych nr 16 i nr 65. Ochrona środowiska przed poważną awarią polega, w głównej mierze, na zapobieganiu zdarzeniom mogącym powodować poważną awarię, a w przypadku jej powstania na ograniczaniu jej skutków dla ludzi i środowiska. W roku sprawozdawczym nie odnotowano przypadków wystąpienia poważnych awarii na terenie gminy Ełk.

7.13. Edukacja ekologiczna

Edukacja ekologiczna polega przede wszystkim na rozbudzaniu świadomości i wrażliwości ekologicznej, zainteresowaniu problemami środowiska, upowszechnianiu wiedzy o tej tematyce oraz kształtowaniu pozytywnych postaw. Jest ona jednym z istotniejszych zadań realizowanych w Gminie Ełk. Stosując różne środki oddziaływania, tj. lokalne media i Internet, placówki oświatowe, organizacje pozarządowe, małe i duże przedsiębiorstwa oraz osoby prywatne – edukacją ekologiczną, na terenie gminy Ełk, objęte zostały dzieci z przedszkoli i uczniowie szkół na każdym poziomie kształcenia, a także dorośli mieszkańcy. Edukacja proekologiczna w placówkach oświatowych na terenie gminy Ełk realizowana jest w różnych formach w oparciu o różnorodne programy i projekty. Polega ona głównie na prowadzeniu zajęć dydaktycznych dla dzieci i młodzieży (m. in. udział uczniów SP Straduny, Chełchy, Rękusy i ich rodziców w warsztatach: Mistrzostwa Natury w Wigrach, prowadzonych przez edukatorów z Warszawy oraz z Wigierskiego Parku Narodowego oraz w warsztatach: Letnia Akademia Natury w Orzyszu, prowadzonych przez edukatorów z Warszawy, „Sprzątanie Świata” - pogadanki nt. Czy można coś zrobić dobrego dla naszej planety? oraz sprzątanie wyznaczonych rejonów na terenie SP Woszczele, zajęcia wychowawcze nt. segregacji odpadów w SP Mrozy Wielkie, zajęcia terenowe w klasach IV-V SP Chełchy, ekoedukacja „Nowoczesna edukacja ekologiczna” w SP Woszczele). Uczniowie chętnie uczestniczą także w organizowanych na terenie gminy Ełk licznych konkursach związanych z ochroną środowiska (m. in. udział w konkursie fotograficznym pt. „Nasza okolica w obiektywie” w SP Woszczele, udział w etapie szkolnym konkursu „Trzymaj Formę” w SP Chełchy, udział w szkolnym konkursie plastycznym „Dbamy o Naszą Planetę - sprzątam i segreguję” w SP Chełchy, udział w „Konkursie ekologicznym Eko Lider” organizowanym przez Polskie Radio, Regionalną Rozgłośnię w Olszynie, udział w Wojewódzkim Konkursie Plastycznym „Zdrowe, smaczne kolorowe – kupuję produkty krajowe” - promocja oznaczenia PRODUKT POLSKI w SP Woszczele). Co roku, dzieci i młodzież z terenu gminy Ełk angażują się także w akcje ekologiczne takie jak: „Sprzątanie Świata”, „Światowy Dzień Ziemi”, „Wiosenne Sprzątanie Warmii i Mazur” czy „Sadzimy 1000 drzew na minutę”. Przez cały rok prowadzona jest także zbiórka odpadów (zużyte baterie, korki, makulatura).



7.14. Program opieki nad zwierzętami bezdomnymi oraz zapobiegania bezdomności tych zwierząt

Zadaniem własnym Gminy jest m.in. zapewnienie opieki oraz odławianie bezdomnych zwierząt. W celu zapewnienia opieki bezdomnym zwierzętom w 2020 roku obowiązywały następujące umowy na świadczenie usług polegających na odławianiu bezdomnych, pozostawionych bez opieki psów z terenu Gminy Etłk, umieszczaniu i utrzymywaniu ich w schronisku:

Umowa zawarta dnia 18.10.2019 r. obowiązująca od dnia 25.10.2019 r. z Zygmuntem i Grażyną Jadwigą Dworakowskimi prowadzącymi działalność gospodarczą w formie spółki cywilnej pod nazwą Schronisko dla Bezdomnych Zwierząt Dworakowski Zygmunt i Grażyna Jadwiga Dworakowska- spółka cywilna, Radysy 13, 12-230 Biała Piska. Wypowiedziana w dniu 9 lipca 2020 r.

Umowa zawarta dnia 17 lipca 2020 z Martą Chmielewską prowadzącą schronisko Sonieczkowo w miejscowości Żarnowo Pierwsze koło Augustowa

Ilość odłowionych psów z terenu gminy, liczbę adopcji oraz ilość przebywających w schronisku psów przedstawiono w poniższym zestawieniu:

Stan odłowionych psów w 2020 r. w schronisku w Radysach				
Stan na początek roku	Liczba odłowień w ciągu roku	Liczba adopcji	Padło lub poddano eutanazji	Stan na 1.07.2020
73 szt.	7 szt.	14 szt.	1 szt.	18 szt.
Stan odłowionych psów w 2020 r. w schronisku SONIECZKOWO				
Stan na początek umowy od 17 lipca 2020	Liczba odłowień w ciągu roku	Liczba adopcji	Padło lub poddano eutanazji	Stan na 31.12.2020
1 szt.	25 szt.	17 szt.	0 szt.	7 szt.

Odebrano przez właściciela – 1 szt. Poddano sterylizacji - 4 szt. Poddano kastracji - 6 szt.

Wydatki budżetowe z tyt. wykonania ww. umów w 2020 r. wyniosły:



Schronisko w Radysach: 92 266,59 zł, zapłacono 64 000,00 zł.

Schronisko Soniechkowo: 11 256,90 zł.

W 2020 roku Gmina Elk prowadziła program kastracji i sterylizacji zwierząt. Na wnioski zainteresowanych osób wykonano zabiegi sterylizacji 44 szt. kotek, kastracji 35 szt. kotów i 6 szt. psów. W ramach obowiązku opieki nad wolnożyjącymi kotami dokonano zakupu 80 kg suchej karmy, którą rozdysponowano pomiędzy osobami, które sukcesywnie dokarmiają bezdomne koty na terenie naszej gminy.

Wydatki budżetowe z tyt. zakupu karmy i wykonywaniu zabiegów sterylizacji i kastracji w 2020 r. wyniosły 10 000,00 zł

W 2020 r. doszło do 3 zdarzeń z udziałem zwierząt:

- potrącenie bociana w miejscowości Nowa Wieś Elcka,
- potrącenie psa w okolicach miejscowości Nowa Wieś Elcka,
- potrącenie kota w miejscowości Woszczele,
- potrącenie psa w miejscowości Nowa Wieś Elcka.

We wszystkich przypadkach zapewniono interwencję i udzielono pomocy poszkodowanym zwierzętom. W większości poddano zwierzęta eutanazji. W 2020 r. nie wykonywano interwencji związanych z odebraniem zwierząt gospodarskich w związku z niedopełnianiem nad nimi właściwej opieki.

Wydatki budżetowe z tyt. pomocy medycznej udzielanej zwierzętom poszkodowanym w wypadkach losowych w 2020 r. wyniosły ponad 2 000,00 zł.



8. TRANSPORT

Liczba podmiotów wykonujących publiczny transport zbiorowy na terenie Gminy Ełk – 1.

Liczba linii komunikacyjnych, na których wykonywany jest publiczny transport zbiorowy – 15.

Łączny przebieg roczny na wszystkich liniach komunikacyjnych w 2020 roku – 407 688 km.

Łączna liczba przewiezionych pasażerów w 2020 roku – 273 079 osób.

Sprzedaż biletów: bilety jednorazowe – 103 979 szt., bilety miesięczne – 160 380 szt., bilety okresowe – 8 720 szt.

Środki wydatkowane z budżetu gminy na funkcjonowanie Lokalnego Transportu Zbiorowego na terenie Gminy Ełk w 2020 roku – 2 435 492,51 zł.



9. POMOC SPOŁECZNA

Gminny Ośrodek Pomocy Społecznej w Gminie Ełk jest jednostką organizacyjną gminy powołaną do realizacji zadań pomocy społecznej należących do właściwości gminy zgodnie z ustawą o pomocy społecznej.

GOPS realizuje zadania własne gminy finansowane z budżetu gminy oraz zadania zlecone finansowane z budżetu państwa. Wśród najważniejszych celów, zrealizowanych przez GOPS w 2020 roku należy wymienić:

- Zintegrowany system wsparcia i opieki nad dzieckiem oraz rodziną

Podjęte działania zmierzały do:

- ▶ świadczenia pomocy rodzinom mającym trudności w wypełnianiu funkcji opiekuńczo-wychowawczych poprzez wprowadzenia asystenta rodziny,
- ▶ promowanie i wspieranie rodzin wielodzietnych poprzez zwiększenie dostępności do różnego rodzaju ofert (np. Karta Dużej Rodziny),
- ▶ pomocy materialnej i rzeczowej rodzinom wymagającym wsparcia poprzez wsparcie finansowe rodzin m.in. wypłaty świadczeń na pokrycie wydatków związanych z utrzymaniem dziecka (zasiłki rodzinne, świadczenia wychowawcze, fundusz alimentacyjny, jednorazowe świadczenie „Dobry start”, zasiłki z pomocy społecznej),
- ▶ umożliwienie korzystania z pomocy specjalistycznej dzieci i młodzieży i rodziców (prawnej, psychologicznej, terapeutycznej),
- ▶ współpracy ze szkołami w zakresie diagnozowania potrzeb dzieci i młodzieży zagrożonych marginalizacją,
- ▶ współpracy pracowników socjalnych z instytucjami działającymi na rzecz rodziny (placówkami oświaty, kuratorami sądowymi, Komendą Powiatową Policji, Komisją Rozwiązywania Problemów Alkoholowych oraz organizacjami pozarządowymi),
- ▶ doskonalenia metody i techniki pracy socjalnej poprzez podnoszenie kwalifikacji zawodowych na szkoleniach i kursach.

- Rozwój systemów wspierających aktywność zawodową mieszkańców gminy

Podejmowano działania ukierunkowane na:

- ▶ zwiększenie szans podjęcia pracy zawodowej i przeciwdziałanie negatywnym skutkom społecznym wynikającym z bezrobocia,
- ▶ współpracowano z Powiatowym Urzędem Pracy w zakresie upowszechniania ofert pracy, poradnictwa zawodowego oraz przy organizacji prac społecznie użytecznych dla długotrwale bezrobotnych klientów pomocy społecznej,
- ▶ kierowanie beneficjentów pomocy społecznej biorących udział w projektach unijnych na płatne staże,
- ▶ kierowanie osób bezrobotnych na szkolenia zawodowe w ramach projektów unijnych.

- Pomoc osobom starszym i niepełnosprawnym w prawidłowym funkcjonowaniu w życiu społeczności lokalnej

Podejmowano działania mające na celu poprawę jakości życia osób z niepełnosprawnością i starszych. Umacniano istniejące formy oparcia i pomocy w środowisku lokalnym poprzez:

- ▶ organizowanie usług opiekuńczych w środowisku,
- ▶ realizowano świadczenia pieniężne (zasiłki stałe, zasiłki pielęgnacyjne, świadczenia pielęgnacyjne, zasiłki celowe),
- ▶ wypłacano zasiłek dla opiekuna oraz specjalny zasiłek opiekuńczy,
- ▶ wsparcie specjalistycznych usług opiekuńczych świadczonych przez organizację pozarządową – Lazarus,
- ▶ osoby wymagające całodobowej opieki umieszczano w domach pomocy społecznej,
- ▶ szkolenie kadry pracującej z osobami starszymi i niepełnosprawnymi,
- ▶ współpraca z Caritas Diecezji Ełckiej w zakresie udzielania pomocy żywnościowej w ramach programu unijnego,



- ▶ udzielenie zasiłków celowych na zakup produktów żywnościowych w ramach programu rządowego- „Pomoc państwa w zakresie dożywiania.”

9.1. Gminny program wsparcia rodziny na lata 2018-2020

Uchwałą nr LXXI/477/2018 Rady Gminy Ełk z dnia 29 września 2018 r. przyjęto Program Wsparcia Rodziny w Gminie Ełk na lata 2018-2020. Celem głównym programu jest wspieranie rodzin w wypełnianiu i przywracaniu funkcji opiekuńczo – wychowawczych oraz zapobieganie dysfunkcyjności rodzin na terenie gminy Ełk. Koordynowanie i monitorowanie Programu powierzono Ośrodkowi Pomocy Społecznej.

GOPS w roku 2020 zapewnił rodzinom, przeżywającym trudności w wypełnianiu funkcji opiekuńczo – wychowawczej, wsparcie w formie asystenta rodziny. Praca asystentów opierała się o realizację ww. programu.

W roku sprawozdawczym na terenie Gminy Ełk wsparcie rodzin przeżywających trudność opiekuńczo – wychowawczą świadczyło trzech asystentów zatrudnionych na podstawie umowy o pracę. Finansowanie zatrudnienia pochodziło ze środków własnych oraz ze środków pozyskanych w ramach „Programu asystent rodziny i koordynator rodzinnej pieczy zastępczej na rok 2019”.

Wsparcie asystenta rodziny w latach 2018 – 2019:

Rodziny objęte wsparciem asystenta rodziny

Ilość rodzin		Ilość osób w rodzinach		Ilość dzieci w rodzinach	
2019	2020	2019	2020	2019	2020
21	22	86	95	51	59

Rodziny objęte monitoringiem funkcjonowania rodziny po zakończonej pracy z asystentem rodziny

2019	2020	2019	2020	2019	2020
20	7	79	14	40	14



Z terenu gminy Ełk w 2020 roku wsparcie w postaci asystenta rodziny otrzymało ogółem 22 rodziny, w tym 59 dzieci w tych rodzinach i 95 osób dorosłych.

W funkcjonowaniu wyżej wymienionych rodzin, zaobserwować można było jedną bądź wiele z poniższych dysfunkcji:

- niewydolność opiekuńczo – wychowawczą rodziców bądź opiekunów;
- choroby i niepełnosprawność występujące w rodzinie; uzależnienia i współuzależnienia w rodzinie;
- bezrobocie w rodzinie;
- niska świadomość rodziny o roli podmiotów udzielających pomocy;
- przemoc w rodzinie.

Asystenci rodziny, pracownicy socjalni oraz podmioty zaangażowane w realizację Gminnego Programu Wspierania Rodziny w Gminie Ełk na lata 2018 – 2020 podejmowali działania w 2020 roku w zakresie:

- Zabezpieczenia podstawowych potrzeb bytowych dla rodzin z dziećmi.
 - ▶ zapewnienie pomocy finansowej i rzeczowej rodzinom z dziećmi zgodnie z ustawą o pomocy społecznej;
 - ▶ zapewnienie dzieciom i młodzieży posiłków w szkole, przedszkolu oraz innych placówkach;
 - ▶ zapewnienie pomocy finansowej dla rodzin z dotacji celowej z budżetu państwa (świadczenia rodzinne);
 - ▶ zapobieganie utracie mieszkania poprzez pomoc w formie dodatku mieszkaniowego, dodatku energetycznego.
- Zapewnienie rodzinie przeżywającej trudności w wypełnianiu funkcji opiekuńczo-wychowawczych oraz rodzinie, w której u dziecka zdiagnozowano ciężkie i nieodwracalne upośledzenie albo nieuleczalną chorobę zagrażającą jego życiu, które powstały w prenatalnym okresie rozwoju dziecka lub w czasie porodu, wsparcia i pomocy asystenta rodziny oraz pracowników socjalnych.
 - ▶ przystąpienie do rządowych programów wspierania rodziny;

- ▶ realizacja zadania zgodnie z ustawą o wspieraniu rodziny i pieczy zastępczej (liczba rodzin, z którymi asystent rodziny w tym samym czasie prowadzi pracę, nie może przekroczyć 15 rodzin);
- ▶ monitoring sytuacji rodziny po zakończeniu wsparcia asystenta rodziny; praca socjalna polegająca na wzmacnianiu lub odzyskiwaniu przez rodzinę zdolności do pełnienia prawidłowych funkcji w społeczeństwie;
- ▶ współpraca z sądami i ich organami pomocniczymi oraz innymi instytucjami w zakresie oceny sytuacji dziecka przebywającego w rodzinie dysfunkcyjnej lub umieszczonego w pieczy zastępczej.
 - Podejmowanie działań profilaktycznych sprzyjających umacnianiu rodziny (festyny rodzinne, spotkania z ciekawymi ludźmi, imprezy integracyjne). Zapobieganie powstawaniu niedostosowania społecznego dzieci i młodzieży.
- ▶ realizacja programów profilaktycznych;
- ▶ włączenie Zespołu Interdyscyplinarnego w rozwiązywanie problemu przemocy w rodzinie;
- ▶ promowanie i wspieranie aktywności sportowej, kulturalnej, artystycznej wśród dzieci i młodzieży oraz rodzinnego spędzania wolnego czasu;
- ▶ organizowanie czasu wolnego dla dzieci i młodzieży poprzez prowadzenie działalności edukacyjno-kulturalnej i sportowo-rekreacyjnej;
- ▶ organizowanie i promowanie wypoczynku letniego i zimowego dla dzieci z rodzin z terenu gminy Ełk;
 - Zapewnienie pomocy rodzinom mającym trudności w wypełnianiu funkcji opiekuńczo-wychowawczych poprzez asystenta rodziny.
 - Umożliwienie podnoszenia kompetencji i kwalifikacji zawodowych osób pracujących z rodzinami dysfunkcyjnymi.
- ▶ zagwarantowanie udziału asystentów rodziny w szkoleniach oraz samokształceniach dotyczących pracy z rodziną;
- ▶ udział pracowników socjalnych w szkoleniach dotyczących pracy z rodziną.
 - Współfinansowanie na zasadach zawartych w ustawie pobytu dziecka w pieczy zastępczej, placówkach opiekuńczo-wychowawczych.



► finansowanie kosztów pobytu dzieci z terenu gminy Elk umieszczonych w pieczy zastępczej, placówkach opiekuńczo - wychowawczych zgodnie z zapisami ustawy o wspieraniu rodziny i systemie pieczy zastępczej.

■ Diagnoza i monitoring skali potrzeb i problemów rodzin.

► diagnoza środowiska lokalnego w celu sprecyzowania wiedzy na temat rodzin wymagających pomocy;

► współpraca z instytucjami i organizacjami działającymi na terenie gminy Elk.

Realizacja w 2020 roku zadań wynikających z przyjętego Gminnego Programu pozwoliła na:

■ Wsparcie rodzin w wypełnianiu funkcji opiekuńczo- wychowawczej.

■ Wzmocnienie więzi rodzinnych w rodzinach mających problemy wychowawcze.

■ Zachowanie pełnego składu rodzin/ utrzymanie dzieci w rodzinach biologicznych.

■ Współpracę z podmiotami z szeroko rozumianej sfery pomocy społecznej oraz szkołami.

■ Poprawę funkcjonowania rodzin z problemami opiekuńczo – wychowawczymi.

Na realizację zadania gmina Elk w 2020 roku wydatkowała środki własne w kwocie – 498.833,95 zł.

Środki własne gminy w latach 2019 - 2020:

Lp.		2019	2020
1.	wynagrodzenia dla asystentów	81.999,03 zł (3 asystentów)	70.424,86 zł (2 asystentów)
2.	dodatkowe wynagrodzenie roczne	4.739,67 zł (3 asystentów)	4.951,50 zł (3 asystentów)
3.	składki na ubezpieczenia społeczne	12.785,60zł	11.755,84 zł



	fundusz pracy		
4.	zakładowy fundusz świadczeń socjalnych	2.181,83 zł	3.100,52 zł
5.	ryczałty na przejazdy lokalne dla asystentów rodziny	3.886,20 zł (3 asystentów)	4.003,85 zł (2 asystentów)
6.	zakup materiałów biurowych	-	-
7.	szkolenie pracowników	-	-
8.	koszty współfinansowania przez Ośrodek pobytu dzieci w rodzinach zastępczych i placówkach opiekuńczo-wychowawczych	347.015,76 zł (34 dzieci)	404.715,03 zł (34 dzieci)
Ogółem: środki własne gminy		376.630,89 zł	498.833,95 zł

W roku 2020 Gminny Ośrodek Pomocy Społecznej zatrudniał 2 asystentów, natomiast w 2019 roku- 3 asystentów rodziny.

W 2020 roku umieszczono 9 dzieci w pieczy zastępczej, w tym 6 dzieci wróciło pod opiekę rodzica biologicznego.

Ogółem w pieczy zastępczej na koniec 2020 roku przebywało 41 dzieci z terenu gminy Ełk, natomiast w 2019 roku - 34 dzieci.

Na terenie gminy Ełk w 2020 roku była nawiązywana współpraca z podmiotami w celu wspierania rodziny przeżywającej trudności w wypełnianiu funkcji opiekuńczo-wychowawczej oraz wspierania dotychczasowych działań na rzecz rodziny, bez podpisywania porozumień.

Podmioty współpracujące w celu wspierania rodziny na terenie gminy Ełk:

- Urząd Gminy Ełk,



- Gminny Ośrodek Pomocy Społecznej w Ełku,
- Gminna Komisja Rozwiązywania Problemów Alkoholowych Gminy Ełk,
- Powiatowe Centrum Pomocy Rodzinie w Ełku,
- Komenda Powiatowa Policji w Ełku,
- sądy,
- domy dziecka,
- Prokuratura Rejonowa w Ełku,
- Caritas Diecezji Ełckiej,
- Poradnia Leczenia Uzależnienia od Alkohol i Współuzależnienia w Ełku,
- MOPS Ełk,
- Hufiec Pracy w Ełku,
- Centrum Kształcenia Praktycznego i Ustawicznego w Ełku,
- OWES w Ełku,
- Alter CIS,
- Stowarzyszenie Adelfi w Ełku,
- Kuratorzy Sądowi,
- Powiatowe Centrum Pomocy Psychologiczno-Pedagogicznej w Ełku,
- pedagodzy ze szkół,
- oświata,
- służba zdrowia,
- parafie działające na terenie gminy,
- świetlice wiejskie z terenu gminy Ełk.

9.2. Gminny Program Przeciwdziałania Przemocy w Rodzinie oraz Ochrony Ofiar Przemocy w Rodzinie na lata 2017 - 2021

Gminny Program Przeciwdziałania Przemocy w Rodzinie oraz Ochrony Ofiar Przemocy w Rodzinie przyjęty Uchwałą nr XXXIX/288/2017 Rady Gminy Ełk z dnia 27 stycznia 2017r. planowany jest do realizacji w latach 2017 – 2021.

Monitorowaniem realizacji Gminnego Programu oraz czuwaniem nad prawidłowym wykonywaniem zadań zajmuje się Koordynator Gminnego Programu - Gminny Ośrodek Pomocy Społecznej w Ełku.



Adresatami Gminnego Programu są:

- Ofiary i sprawcy przemocy.
- Rodzice i opiekunowie krzywdzonych dzieci.
- Rodziny i osoby dotknięte zjawiskiem przemocy.
- Przedstawiciele instytucji i służb pracujących z osobami i rodzinami dotkniętymi przemocą (pedagodzy, psychologdy, nauczyciele, pracownicy socjalni, pracownicy sądu, policjanci, wychowawcy, kuratorzy, terapeuci, socjoterapeuci, pracownicy służby zdrowia, duchowni).
- Przedstawiciele władz lokalnych (radni, sołtysi).
- Społeczeństwo.

Realizatorami Gminnego Programu są:

Podmioty działające w zakresie przeciwdziałania przemocy:

- Komenda Powiatowa Policji w Ełku;
- Gminna Komisja Rozwiązywania Problemów Alkoholowych Gminy Ełk;
- Poradnia Psychologiczno-Pedagogiczna w Ełku;
- Placówki oświatowe;
- Służba zdrowia;
- Sąd Rejonowy w Ełku;
- Prokuratura Rejonowa w Ełku;
- Powiatowe Centrum Pomocy Rodzinie w Ełku,

Inne podmioty działające na rzecz przeciwdziałania przemocy w rodzinie.

Cel główny w ramach Programu:



Gminny Program Przeciwdziałania Przemocy w Rodzinie oraz Ochrony Ofiar Przemocy w Rodzinie zakłada osiągnięcie następującego celu głównego: przeciwdziałanie zjawisku przemocy w rodzinie w Gminie Ełk i zapewnienie ochrony jej ofiarom.

Cel główny był realizowany poprzez cele szczegółowe:

- Udzielanie pomocy dzieciom i młodzieży z rodzin zagrożonych i dotkniętych przemocą w rodzinie.
- Podejmowanie działań profilaktycznych w zakresie przeciwdziałania przemocy w rodzinie.
- Podejmowanie działań mających na celu poprawę sytuacji rodzin zagrożonych i dotkniętych zjawiskiem przemocy w rodzinie.
- Umożliwienie podnoszenia kompetencji osób pracujących z osobami doświadczającymi przemocy w rodzinie lub osobami stosującymi przemoc w rodzinie.

Cele szczegółowe były realizowane m.in. przez:

- Podnoszenie wrażliwości społecznej wobec problemu przemocy w rodzinie, Wsparcie rodzin dotkniętych przemocą w rodzinie,
- Edukację społeczeństwa w zakresie problematyki przeciwdziałania przemocy w rodzinie,
- Podnoszenie kompetencji służb zajmujących się problematyką przeciwdziałania przemocy w rodzinie,
- Oddziaływanie na sprawców przemocy w rodzinie.

W 2020 roku, z myślą o mieszkańcach gminy Ełk wiele instytucji i organizacji podejmowało wiele inicjatyw i działań zwiększających świadomość mieszkańców na

temat zjawiska przemocy w rodzinie oraz kontynuowano wprowadzanie licznych działań przeciwdziałających występowaniu przemocy:

W Gminnym Ośrodku Pomocy Społecznej w Ełku:

- opracowano Gminny Program Przeciwdziałania Przemocy w Rodzinie oraz Ochrony Ofiar Przemocy w Rodzinie na lata 2017 – 2021
- udział w konferencji podsumowującej kampanię „Białej Wstążki” – Stop Przemocy Wobec Kobiet 2020” (3 osoby) zorganizowanej przez MOPS Ełk,
- udział w szkoleniu dotyczącym pomocy dziecku z rodziny z problemem przemocy (2 osoby),
- asystenci rodziny i pracownicy Gminnego Ośrodka Pomocy Społecznej w Ełku, w celu zwiększenia kompetencji oraz skuteczności w działaniach, brali udział w:
 - szkoleniu „Zagadnienia z pomocy społecznej” (3 osoby),
 - szkoleniu „Wpływ uzależnienia na funkcjonowanie rodziny. Procedura zobowiązania do podjęcia leczenia odwykowego – zagadnienia prawne” (3 osoby)
 - szkoleniu „Świadczenia pomocy społecznej oraz tryb ich przyznawania (3 osoby)

9.3. Świadczenia z pomocy społecznej

Pomoc i wsparcie z pomocy społecznej w 2020r. uzyskało 584 osoby, co stanowi 5,14% ogółu mieszkańców gminy. W stosunku do 2019 r. zmniejszyła się liczba długotrwale korzystających o 1,11%.



RODZAJE ŚWIADCZEŃ I PRZEZNACZONE ŚRODKI FINANSOWE W 2020r.

	LICZBA ŚWIADCZEŃ	KWOTA ŚWIADCZEŃ
	16.314	2.008.885,00
ŚWIADCZENIA PIENIĘŻNE		
zasilek stały	798	460.113,00
zasilek okresowy	784	338.923,00
zasiłki celowe w naturze	156	131.534,00
ŚWIADCZENIA NIEPIENIĘŻNE		
posilek	7.114	38.567,00
schronienie	73	64.195,00
sprawienie pogrzebu	0	0
odpłatność za pobyt w domu pomocy społecznej	309	919.062,00
usługi opiekuńcze	6.234	10.051,00
opłacenie składek zdrowotnych	846	46.440,00

RZECZYWISTA LICZBA RODZIN OBJĘTYCH POMOĄ SPOŁECZNĄ W 2020r.

WYSZCZEGÓLNIENIE	LICZBA OSÓB, KTÓRYM PRYZNANO DECYZJĄ ŚWIADCZENIE	LICZBA RODZIN OGÓŁEM	LICZBA OSÓB W RODZINACH
Świadczenie przyznane w ramach zadań zleconych i zadań własnych OGÓŁEM (bez względu na ich rodzaj, formę, liczbę oraz źródło finansowania)	374	267	584
w tym:	241	239	523
- świadczenie pieniężne			
- świadczenie niepieniężne	149	90	295



Świadczenie przyznane w ramach zadań zleconych bez względu na ich rodzaj, formę i liczbę	0	0	0
Świadczenia przyznane w ramach zadań własnych bez względu na ich rodzaj, formę i liczbę	374	267	584
Pomoc udzielana w postaci pracy socjalnej OGÓŁEM	x	245	245
w tym: wyłącznie w postaci pracy socjalnej	x	7	16
Praca socjalna w oparciu o:	Liczba kontraktów/projektów socjalnych	Liczba osób objętych kontraktami/projektami socjalnymi	
Kontrakt socjalny część a 1) 2)	11	11	
Kontrakt socjalny część B 1) 2)	8	8	
Projekt socjalny	0	0	

9.4. Działalność Zespołu Interdyscyplinarnego

Zespół Interdyscyplinarny, w skład którego wchodzi m.in. przedstawiciele pomocy społecznej, policji, prokuratury, sądu, służby zdrowia, oświaty, członków gminnej komisji rozwiązywania problemów alkoholowych oraz innych podmiotów i organizacji, został powołany Zarządzeniem nr 538/2010 Wójta Gminy Ełk z dnia 10 lutego 2010 r. z późn. zmianami.

W 2020 r. odbyły się cztery posiedzenia Zespołu Interdyscyplinarnego zaś Grupy robocze pracowały nad 49 sprawami procedur Niebieskiej Karty, na których zajmowano się sprawami związanymi z przemocą w rodzinie – głównie psychiczną, fizyczną i ekonomiczną (11 NK zostało wszczętych w 2019 r., oraz 38 wszczętych w 2020 r.). Większość procedur z 2020 r. zostało wszczętych przez przedstawicieli Komendy Powiatowej Policji w Ełku natomiast 4 NK przez przedstawicieli OPS). Ogółem odbyło się 56 posiedzeń grup roboczych.

W spotkaniach Grup roboczych średnio pracowało 2-6 przedstawicieli różnych instytucji i podmiotów. Natomiast w spotkaniach Zespołu Interdyscyplinarnego brało udział średnio 10-12 osób.



W celu realizacji programów korekcyjno- edukacyjnych dla sprawców przemocy w rodzinie, Gminny Ośrodek Pomocy Społecznej w Elku kontynuował współpracę z Powiatowym Centrum Pomocy Rodzinie w Elku na podstawie porozumienia podpisanego w dniu 3 lutego 2017 r. W 2020 roku do udziału w programie skierowano 12 osób.

W 2020 roku przeprowadzono dwa badania ankietowe wśród przedstawicieli Zespołu Interdyscyplinarnego. Badanie posłużyło dokonaniu analizy jakościowej i ilościowej realizacji Gminnego Programu oraz pracy członków Zespołu Interdyscyplinarnego.

Liczba rodzin, w których wszczęto procedurę

Niebieskiej Karty w latach 2012 – 2020.

Rok	2013	2014	2015	2016	2017	2018	2019	2020
Liczba rodzin	29	34	73	49	46	39	31	38

Liczba rodzin, w których wszczęto procedurę NK

w latach 2012 – 2019 przez poszczególne instytucje.

Instytucja wszczynająca	2013	2014	2015	2016	2017	2018	2019	2020
OPS	2	-	-	3	1	3	3	4
PCPR	-	1	-	-	-	-	-	-
GKRPA	-	-	-	-	-	-	-	-
Policja	27	33	73	45	43	35	28	33
Oświata	-	-	-	-	2	1	-	1

Ochrona zdrowia	-	-	-	1	-	-	-	-
--------------------	---	---	---	---	---	---	---	---

W 2020 roku na realizację działań Gminnego Programu Przeciwdziałania Przemocy w Rodzinie i Ochrony Ofiar Przemocy w Rodzinie wydatkowano kwotę – 11.065,62 zł. Były to środki własne Gminy Elk.

9.5. Świadczenia rodzinne, świadczenia z funduszu alimentacyjnego, świadczenia wychowawcze, świadczenia dobry start, jednorazowe świadczenia za życiem

I. ŚWIADCZENIA RODZINNE

W ramach świadczeń rodzinnych realizowane są między innymi zasiłki rodzinne oraz dodatki do zasiłków, świadczenia opiekuńcze (zasiłek pielęgnacyjny, specjalny zasiłek opiekuńczy, świadczenie pielęgnacyjne), jednorazowa zapomoga z tytułu urodzenia się dziecka, świadczenie rodzicielskie, jednorazowe świadczenie „Za życiem”.

W 2020 roku w gminie Elk ze świadczeń rodzinnych skorzystało 795 rodzin.

Szczegółowe wydatki poniesione w zakresie wypłacanych świadczeń rodzinnych przedstawia poniższa tabela.

Lp.	Rodzaj świadczenia	Liczba świadczeń	Kwota wypłaconych świadczeń (w zł)
1.	Zasiłek rodzinny wraz z dodatkami do zasiłku rodzinnego	14 144	1 515 403
2.	Zasiłek pielęgnacyjny	3 945	851 175
3.	Specjalny zasiłek opiekuńczy	174	106 900
4.	Świadczenia pielęgnacyjne	560	1 015 809



5.	Jednorazowa zapomoga z tytułu urodzenia się dziecka	87	87 000
6.	Świadczenie rodzicielskie	411	363 691
7.	Zasiłek dla opiekuna	31	18 780
8.	Składki na ubezpieczenie emerytalno - rentowe za osoby pobierające świadczenia opiekuńcze	554	213 415
9.	Jednorazowe świadczenie „Za życiem”	3	12 000
Łącznie		19 909	4 184 173

II. FUNDUSZ ALIMENTACYJNY

W przypadku bezskutecznej egzekucji alimentów prowadzonej przez komornika sądowego, osobom uprawnionym do alimentów ustalane jest prawo do świadczeń z funduszu alimentacyjnego.

W 2020 roku w gminie Ełk ze świadczeń z funduszu alimentacyjnego skorzystało 68 rodzin.

Szczegółowe wydatki poniesione w zakresie wypłacanych świadczeń z funduszu alimentacyjnego przedstawia poniższa tabela.

Lp.	Świadczenie	Liczba świadczeń	Kwota wypłacanych świadczeń (w zł)
1.	Świadczenia z funduszu alimentacyjnego	1 184	468 764

Dłużnicy alimentacyjni są zobowiązani do zwrotu organowi właściwemu wierzyciela należności w wysokości świadczeń wypłaconych z funduszu alimentacyjnego osobie uprawnionej łącznie z ustawowymi odsetkami.

Kwoty zwrócone przez dłużników alimentacyjnych wynosiły 263 550,36 zł z tytułu wypłaconych świadczeń z funduszu alimentacyjnego.

W 2020 roku wobec 96 dłużników alimentacyjnych podjęto i prowadzono działania zmierzające do zwiększenia ich odpowiedzialności oraz doprowadzenia do skutecznego egzekwowania i realizowania zobowiązań alimentacyjnych.

III. ŚWIADCZENIE WYCHOWAWCZE

Od 1 kwietnia 2016 r. Gminny Ośrodek Pomocy Społecznej w Ełku realizuje zadania wynikające z ustawy z dnia 11 lutego 2016 r. o pomocy państwa w wychowywaniu dzieci. Program Rodzina 500+.

W ramach programu wypłacane jest świadczenie wychowawcze, które ma na celu częściowe pokrycie wydatków związanych z wychowywaniem dziecka, w tym z opieką nad nim i zaspokojeniem jego potrzeb życiowych.

W 2020 roku wypłacono świadczenia wychowawcze na rzecz 2 256 dzieci z 1 280 rodzin.

Szczegółowe wydatki poniesione przez Ośrodek w zakresie wypłacanych świadczeń wychowawczych przedstawia poniższa tabela.

Lp.	Świadczenie	Liczba świadczeń	Kwota wypłacanych świadczeń (w zł)
1.	Świadczenia wychowawcze	24 805	12 290 753

IV. ŚWIADCZENIE DOBRY START

Świadczenie „Dobry Start” polega na przyznaniu na dziecko, raz w roku, świadczenia pieniężnego w wysokości 300 zł. Świadczenie przysługuje do ukończenia przez dziecko lub osobę uczącą się do 20 roku życia lub 24 roku życia w przypadku dzieci lub osób uczących się legitymujących się orzeczeniem o niepełnosprawności.

W 2020 roku wypłacono świadczenia „Dobry Start” na rzecz 1 458 dzieci z 965 rodzin.

Szczegółowe wydatki poniesione przez Ośrodek w zakresie wypłacanych świadczeń „Dobry Start” przedstawia poniższa tabela.



Lp.	Świadczenie	Liczba świadczeń	Kwota wypłacanych świadczeń w złotych
1.	Jednorazowe świadczenie „Dobry Start”	1.408	437 400

Świadczenia rodzinne, świadczenia z funduszu alimentacyjnego, świadczenia wychowawcze, świadczenia dobry start, jednorazowe świadczenia „Za życiem” finansowane są w formie dotacji celowej z budżetu państwa.

10. OŚWIATA I EDUKACJA

10.1. Szkoły i przedszkola prowadzone przez Gminę Ełk

W Gminie Ełk w 2020 r. funkcjonowało sześć szkół podstawowych z oddziałami przedszkolnymi, dwa przedszkola oraz cztery punkty przedszkolne przy szkołach podstawowych, tj:

1. Zespół Szkolno - Przedszkolny w Nowej Wsi Ełckiej, w skład którego wchodzi:
 - Szkoła Podstawowa im. Jana Brzechwy,
 - Przedszkole Samorządowe,
2. Zespół Szkół Samorządowych w Stradunach, w skład którego wchodzi:
 - Szkoła Podstawowa im. Jana Pawła II,
 - Przedszkole Samorządowe,
3. Szkoła Podstawowa im. ks. Jana Twardowskiego w Woszczelach, przy której mieści się Publiczny Punkt Przedszkolny,
4. Szkoła Podstawowa im. Lecha Aleksandra Kaczyńskiego w Chełchach, przy której mieści się Publiczny Punkt Przedszkolny,
5. Szkoła Podstawowa im. rtm. Witolda Pileckiego w Rękusach, przy której mieści się Publiczny Punkt Przedszkolny,
6. Szkoła Podstawowa im. Szarych Szeregów w Mrozach Wielkich, przy której mieści się Publiczny Punkt Przedszkolny.

10.2. Realizacja obowiązku szkolnego i nauki

W 2020 r. naukę w szkołach rozpoczęło 1 033 uczniów, (stan na 30.09.2020 r.) tj.:

Nazwa Szkoły	Ogólna liczba uczniów	Przedszkola /punkty przedszkolne	Oddziały przedszkolne	SP
ZS-P w Nowej Wsi Ełckiej	423	72	39	312
ZSS w Stradunach	196	37	23	136
SP w Woszczelach	130	19	15	96



SP w Chełchach	92	11	8	73
SP w Rękusach	87	15	15	57
SP w Mrozach Wielkich	105	13	15	77
Ogółem	1033	167	115	751

Dziewięciu uczniów Szkoły Podstawowej w Nowej Wsi Etckiej korzystało z dodatkowej bezpłatnej nauki języka polskiego.

We wrześniu 2020 r. liczba oddziałów w szkołach kształtowała się następująco:

Nazwa Szkoły	Ogólna liczba oddziałów	Przedszkola /punkty przedszkolne	Oddziały przedszkolne	Oddziały SP
ZS-P w Nowej Wsi Etckiej	20	3	2	15
ZSS w Stradunach	11	2	1	8
SP w Woszczelach	10	1	1	8
SP w Chełchach	10	1	1	8
SP w Rękusach	10	1	1	8
SP w Mrozach Wielkich	10	1	1	8
Ogółem	71	9	7	55

W 2020 r. funkcjonowały 2 przedszkola gminne, do których uczęszczało 109 dzieci z roczników: 2014, 2015, 2016, 2017.

Ponadto, funkcjonowały 4 punkty przedszkolne, do których uczęszczało 58 dzieci z roczników: 2014, 2015, 2016, 2017.



W szkołach odbywała się nauka języka angielskiego, a dodatkowego języka obcego (rosyjskiego w ZSS w Stradunach i niemieckiego w pozostałych szkołach) w klasach VII-VIII – uczyło się 219 uczennic i uczniów.

Do jednej klasy (oddziału) w 2020 r. uczęszczało średnio 15 uczniów. Najwięcej w Zespole Szkolno-Przedszkolnym w Nowej Wsi Etckiej – średnio 21 uczniów w klasie, najmniej w Szkole Podstawowej w Chełchach i Szkole Podstawowej w Rękusach – średnio 9 uczniów w klasie.

Na dofinansowanie pracodawcom kosztów kształcenia młodocianych pracowników zamieszkałych na terenie Gminy Etłk otrzymano środki finansowe w postaci dotacji celowej z Warmińsko-Mazurskiego Urzędu Wojewódzkiego w Olsztynie. W 2020 roku dofinansowano kształcenie 6 młodocianych pracowników na łączną kwotę 30 814 zł.

Forma nauki	Ilość młodocianych	Wysokość dofinansowania przekazana pracodawcom w zł
Nauka zawodu	5	28 528,00
Przyuczenie do wykonywania określonej pracy	1	2 286,00
RAZEM	6	30 814,00

10.3. Kadra pedagogiczna

Kadra nauczycielska według stopnia awansu zawodowego we wrześniu 2020 r. w poszczególnych szkołach wyniosła:

Nazwa szkoły	Liczba nauczycieli ogółem	Zatrudnieni w pełnym wymiarze	Zatrudnieni w niepełnym wymiarze	Liczba etatów ogółem	Liczba nauczycieli				
					Bez stopnia	Stażysty	Kontraktowi	Mianowani	Dyplomowani
ZS-P w Nowej Wsi Etckiej	43	43	-	43,00	-	-	3	7	33



ZSS w Stradunach	30	25	5	27,46	1	2	3	9	15
SP w Woszczelach	18	12	6	17,11	-	-	-	3	15
SP w Chelchach	18	12	6	14,68	-	-	4	3	11
SP w Rękusach	22	11	11	15,24	-	-	5	4	13
SP w Mrozach Wielkich	23	13	10	15,76	-	1	3	6	13
Ogółem	154	116	38	133,25	1	3	18	32	100

W poszczególnych szkołach zatrudnionych było 154 nauczycielek i nauczycieli, w tym 116 w pełnym wymiarze godzin, natomiast 38 w niepełnym wymiarze godzin, co w przeliczeniu na pełne etaty wyniosło ogółem – 133,25 etatu. Sześciu nauczycieli uzupełniało tygodniowy obowiązkowy wymiar zajęć w innej szkole. Ogólny wymiar uzupełnianych etatów wyniósł 1,72 etatu.

Stan zatrudnienia w danym roku szkolnym wynika z zatwierdzonej przez organ prowadzący organizacji roku, a ta ściśle związana jest z liczbą oddziałów na każdym poziomie nauczania, liczbą godzin wynikającą z podziału na grupy (dotyczy zajęć z wychowania fizycznego, języków obcych, informatyki, techniki i fizyki) zależną od liczebności oddziałów klasowych oraz określoną w rozporządzeniu /ramowe plany nauczania/ przez Ministra Edukacji Narodowej, liczbą godzin dla poszczególnych przedmiotów i poziomów nauczania.

Doskonalenie zawodowe nauczycieli w 2020 r.

Planowana kwota na doskonalenie zawodowe nauczycieli na rok 2020	Wykorzystana kwota na dofinansowanie doskonalenia zawodowego nauczycieli w 2020 r.
20 000 zł	6 904 zł



Nauczyciele zatrudnieni w szkołach Gminy Ełk korzystali w 2020 roku z dofinansowania kosztów doskonalenia zawodowego. Ogółem dofinansowanie otrzymało 4 nauczycieli na łączną kwotę 6 904 zł.

10.4. Dowóz uczniów

Gmina Ełk organizując od września 2020 r. dowóz uczniów do szkół zakupiła:

- miesięczne bilety komunikacji publicznej od firmy Open Tours w Ełku w cenie 106,92 zł za jeden bilet - dla 368 uczniów dojeżdżających do: SP w Woszczelach, ZSS w Stradunach, ZS-P w Nowej Wsi Ełckiej, SP w Chełchach, SP w Rękusach, SP w Mrozach Wielkich oraz SOSW w Ełku.
- miesięczne bilety MZK - dla 78 uczniów dojeżdżających do SP w Chełchach, ZSS w Stradunach i OHP w Ełku.

W drodze przetargu wynajmowanych było 7 autobusów i 3 busy od firmy Open Tours w Ełku, które na podstawie zakupionych biletów miesięcznych, dowoziły dzieci do szkół, zapewniając jednocześnie opiekunów do opieki nad dziećmi w czasie jazdy.

Zawarto również 9 umów z rodzicami dzieci niepełnosprawnych, którzy we własnym zakresie dowożą swoje dzieci samochodem osobowym do szkoły w roku szkolnym 2020/2021. Zwrot kosztów jednorazowego przejazdu następuje na zasadach określonych w art. 39a ustawy Prawo oświatowe.

Miesięczna ilość uczniów dowożonych środkami komunikacji publicznej od września 2020 r. wyniosła:

Szkoła	Ilość dowożonych uczniów
ZS-P w Nowej Wsi Ełckiej	184
SP w Woszczelach	75
ZSS w Stradunach	54
SP w Chełchach	35
SP w Rękusach	56
SP w Mrozach Wielkich	40
OHP w Ełku	1
SOSW w Ełku	1



Ogółem	446
---------------	------------

Ogółem do szkół na terenie Gminy Ełk na 1033 uczniów dojeżdżało – 446 uczniów.

10.5. Stypendia artystyczne

W 2020 roku wypłacono 1 stypendium artystyczne dla uczennicy reprezentującej wysoki poziom artystyczny, szczególnie utalentowanej, zamieszkującej i działającej na terenie Gminy Ełk.

Placówka	Liczba uczniów, którzy otrzymali dofinansowanie	Przyznana kwota dofinansowania ogółem
Szkoły średnie	1	500,00 zł

10.6. Stypendia motywacyjne i socjalne

Stypendia motywacyjne za wyniki w nauce i za osiągnięcia sportowe są przyznawane uczniom, którzy uzyskali wysoką średnią, co najmniej 4,75 oraz przynajmniej dobrą ocenę z zachowania i wysokie wyniki we współzawodnictwie sportowym na szczeblu co najmniej międzyszkolnym.

W 2020 roku wypłacono za I i II semestr stypendia motywacyjne 170 uczniom na łączną kwotę 19 142,00 zł.



Nazwa placówki oświatowej	Liczba wypłaconych stypendiów motywacyjnych w 2020 roku
ZS-P w Nowej Wsi Etckiej	88
SP w Chełchach	9
ZSS w Stradunach	33
SP w Woszczelach	19
SP w Mrozach	17
SP w Rękusach	4
RAZEM	170

W 2020 roku za okres I-VI Centrum Usług Wspólnych Gminy Etłk wypłaciło 101 stypendiów socjalnych oraz 4 zasiłki szkolne na łączną kwotę 68 705,00 zł, z czego wkład własny Gminy Etłk wyniósł 13 741,00 zł.

10.7. Wydatki na oświatę

Wydatki Gminy Etłk na oświatę w 2020 r. wyniosły 15 992 692,15 zł.

Źródła finansowania wydatków:

- | | |
|---|-------------------|
| 1) subwencja oświatowa | - 8 759 443,00 zł |
| 2) dotacja „Zdalna Szkoła +” | - 130 856,70 zł |
| 3) dotacja na wychowanie przedszkolne | - 283 573,69 zł |
| 4) dotacja celowa na pomoc materialną dla uczniów | - 86 228,00 zł |
| 5) dotacja celowa na wyposażenie w podręczniki i ćw. | - 89 384,89 zł |
| 6) dotacja dotycząca organizacji doradztwa zawodowego | - 235,09 zł |
| 7) wykonane dochody budżetowe na podstawie Rb-27S | - 556 460,30 zł |
| 8) środki Gminy Etłk: | - 6 086 510,48 zł |
| dowożenie uczniów do szkół | - 325 756,72 zł |
| wychowanie przedszkolne (w tym oddziały przedszkolne, przedszkola, punkty przedszkolne) | - 2 187 038,32 zł |



utrzymanie stołówek	- 511 822,65 zł
stypendia artystyczne	- 500,00 zł
stypendia materialne dla uczniów (20% wkład własny)	- 21 557,00 zł
stypendia motywacyjne dla uczniów	- 19 142,00 zł
inwestycje i remonty (remonty bieżące)	- 7 213,47 zł
pozostałe bieżące wydatki utrzymania szkół (woda, prąd, opał, telefon, internet, śmieci, monitoring, materiały biurowe, pomoce dydaktyczne, częściowe pokrycie wynagrodzenia pracowników oświaty)	- 3 013 480,32 zł

W przeliczeniu na 1 dziecko, wydatki w 2020 r. na poszczególne szkoły z budżetu gminy kształtowały się następująco:

Nazwa Szkoły	Ogólna liczba uczniów	Kwota wydatków ogółem w zł	Kwota wydatkowana w przeliczeniu na 1 dziecko w zł
ZS-P w Nowej Wsi Etckiej	423	5 114 488,66	12 090,99
ZSS w Stradunach	196	3 122 516,57	15 931,21
SP w Woszczelach	130	1 917 667,24	14 751,29
SP w Chełchach	92	1 648 895,95	17 922,78
SP w Rękusach	87	1 561 008,40	17 942,63
SP w Mrozach Wielkich	105	1 357 941,75	12 932,78
Ogółem	1033	14 722 518,57	14 252,20

W 2020 r. w szkołach realizowane były jedynie remonty bieżące, na które wydatkowano kwotę w wysokości 7 213,47 zł.



11. INSTYTUCJE KULTURY

Na terenie Gminy Ełk działają:

- Biblioteka Publiczna Gminy Ełk z siedzibą w Nowej Wsi Ełckiej,
- Centrum Kultury Gminy Ełk z siedzibą w Stradunach,
- świetlice wiejskie.

11.1. Biblioteka Publiczna Gminy Ełk

Biblioteka Publiczna Gminy Ełk zs. w Nowej Wsi Ełckiej jest samorządową instytucją kultury Gminy Ełk działającą na podstawie statutu nadanego Uchwałą Nr VIII/49/2019 Rady Gminy Ełk z dnia 28 marca 2019 roku. Jej podstawową misją jest rozwijanie i zaspakajanie potrzeb czytelniczych i informacyjnych mieszkańców, upowszechnianie wiedzy i kultury oraz zapewnienie sprawnego funkcjonowania sieci bibliotecznej na terenie gminy.

W zakresie wypełniania swoich zadań Biblioteka aktywnie uczestniczy w życiu społecznym lokalnego środowiska, współdziała z bibliotekami innych sieci, instytucjami kulturalno – oświatowymi, organizacjami i stowarzyszeniami w rozwijaniu i zaspokajaniu potrzeb oświatowych i kulturalnych społeczeństwa gminy Ełk.

Na terenie Gminy Ełk działają:

- Biblioteka Publiczna Gminy Ełk zs. w Nowej Wsi Ełckiej,
- Filia BPGE w Stradunach,
- punkt biblioteczny w Reglu,
- punkt biblioteczny w Woszczelach.

Biblioteka gromadzi, opracowuje i udostępnia zbiory książkowe oraz dokumenty elektroniczne. Podstawę działania Biblioteki Publicznej Gminy Ełk stanowią jej księgozbiory. Są one przedmiotem szczególnej troski kadry bibliotecznej, co przejawia się nie tylko w dbałości o wartość, estetykę i stan fizyczny księgozbioru, lecz również w jego systematycznym odnawianiu. Biblioteka aktualizuje zbiory, dostosowuje je do zmieniających się potrzeb i zainteresowań czytelników poprzez zakup nowości i przeprowadzanie systematycznych selekcji książek.

Systematyczny dopływ nowości wydawniczych jest najważniejszym elementem w działalności biblioteki. W roku sprawozdawczym uzupełnianie zbiorów odbywało się poprzez zakup książek, dokonywanych w księgarni internetowej „niePrzeczytane.pl” oraz „Tania książka.pl”.

W 2020 r. przez długi okres prace BPGE zakłóciła pandemia COVID-19, a w czasie, w którym instytucje rządowe zezwoliły na użytkowanie, biblioteka pracowała w reżimie sanitarnym.

11.2. Centrum Kultury Gminy Ełk z siedzibą w Stradunach

Gminne Centrum Kultury w Stradunach to dobro wspólne społeczności. Głównym celem tej samorządowej instytucji, jest upowszechnianie i ochrona kultury, a także ułatwienie mieszkańcom dostępu do niej. Do podstawowej działalności placówki należy rozpoznawanie i rozbudzanie zainteresowań oraz potrzeb kulturalnych społeczności lokalnej, przygotowanie do odbioru i tworzenie wartości kulturalnych, promowanie zespołów twórczych i indywidualnych artystów oraz koordynacja działalności kulturalno-wychowawczej na terenie Gminy Ełk.



Przy Centrum Kultury Gminy Ełk zs. w Stradunach oraz filii w Nowej Wsi Ełckiej funkcjonują zespoły muzyczne, koła rękodzielnicze, grupy wokalne.

Gminne Centrum Kultury w Stradunach animuje działania kulturalne w gminie, integruje społeczność lokalną, zapewnia różnorodne formy spędzania wolnego czasu oraz wszechstronnie edukuje do aktywnego uczestnictwa w kulturze. Umożliwi realizację szerokiego wachlarza potrzeb kulturalnych zarówno mieszkańcom jak i turystom.

Główna siedziba, znajduje się w Stradunach, natomiast w Nowej Wsi Ełckiej w budynku Biblioteki Publicznej Gminy Ełk mieści się filia CKGE. W ramach ich działalności organizowane są zajęcia plastyczne, rękodzielnicze, świetlicowe oraz muzyczne dla dzieci i młodzieży.

W 2020 r. przez długi okres prace CKGE zakłóciła pandemia COVID-19, a w czasie, w którym instytucje rządowe zezwoliły na działalność, CKGE i filia funkcjonowały przy państwowych obostrzeniach i w reżimie sanitarnym.



RODZAJ PRZEDSIĘWZIĘCIA	OPIS
<p data-bbox="316 416 703 461">Wielki Koncert Kolęd i Pastoralek Artystów CKGE „W Betlejem wielka radość się dzieje”</p> 	<p data-bbox="767 378 895 409">STYCZEŃ</p> <p data-bbox="826 414 1398 483">Koncert w wykonaniu artystów działających w Centrum Kultury Gminy Ełk: - zespoły folklorystyczne „Stradunianki” i „Zielona Dąbrowa” Koncerty odbyły się w kościołach w Stradunach i Nowej Wsi Ełckiej</p>
<p data-bbox="264 730 592 752">Organizacja zajęć podczas ferii zimowych</p> 	<p data-bbox="810 730 1418 797">Podczas ferii zimowych dzieci i młodzież mogły uczestniczyć w zajęciach, organizowanych w Stradunach i Nowej Wsi przez Centrum Kultury przy współpracy z Gminną Bibliotekę Publiczną.</p>

<p data-bbox="292 1229 384 1252">Walentynki</p> 	<p data-bbox="783 1196 858 1227">LUTY</p> <p data-bbox="799 1229 1414 1296">W Centrum Kultury w Nowej Wsi Ełckiej oraz Stradunach odbyły się waleńtynki dla dzieci i młodzieży. Nie zabrakło tematycznych gier i zabaw oraz prac plastycznych.</p>
<p data-bbox="762 1503 879 1534">MARZEC</p> <p data-bbox="233 1536 1410 1585">Ze względu na zagrożenie epidemiologiczne COVID-19 wszystkie wydarzenia kulturalne organizowane przez Centrum Kultury Gminy Ełk zostały odwołane. Podczas przestoju pracownicy CKGE szyli maseczki ochronne dla mieszkańców Gminy Ełk.</p>	
<p data-bbox="746 1608 895 1639">KWIECIEŃ</p> <p data-bbox="233 1641 1410 1691">Ze względu na zagrożenie epidemiologiczne COVID-19 wszystkie wydarzenia kulturalne organizowane przez Centrum Kultury Gminy Ełk zostały odwołane. Podczas przestoju pracownicy CKGE szyli maseczki ochronne dla mieszkańców Gminy Ełk.</p>	
<p data-bbox="304 1688 695 1738">Wielkanocne warsztaty rękodzielnicze dla dzieci i młodzieży- online</p>	<p data-bbox="799 1688 1422 1850">W związku z brakiem możliwości organizowania wydarzeń w sposób tradycyjny zaprosiliśmy mieszkańców gminy na twórcze przygotowania do Świąt Wielkanocnych w formule online. W warsztatach można było wziąć udział za pośrednictwem mediów społecznościowych. Zajęcia były dostosowane do różnych grup wiekowych – przy tej samej tematyce stosowano inne metody i techniki działań. Dla wszystkich, którzy nie mogli skorzystać z transmisji na żywo, dostępne były nagrane filmy instruktażowe.</p>

Konkurs Wielkanocny dla mieszkańców Gminy Etk



Przedmiotem konkursu było wykonanie figurki baranka wielkanocnego z masy solnej(w tym również gliny samoutwardzalnej, modeliny lub masy papierowej). Ze względu na stan zagrożenia epidemicznego COVID-19 wykonane prace należało sfotografować, a zdjęcia przestać na adres CKGE.

Kartka dla mojej mamy - konkurs



MAJ

Z okazji Dnia Matki zorganizowaliśmy konkurs online, skierowany był on do dzieci i młodzieży w wieku 7-14 lat mieszkających na terenie Gminy Etk. Prace konkursowe należało przesyłać do 22 maja 2020 roku. Zwycięskie prace zostały opublikowane na naszym profilu FB oraz stronie internetowej.

CZERWIEC

Ze względu na zagrożenie epidemiologiczne COVID-19 wszystkie wydarzenia kulturalne organizowane przez Centrum Kultury Gminy Etk zostały odwołane. Podczas przestoju pracownicy CKGE szyły maseczki ochronne dla mieszkańców Gminy Etk.

LIPIEC

Ze względu na zagrożenie epidemiologiczne COVID-19 wszystkie wydarzenia kulturalne organizowane przez Centrum Kultury Gminy Etk zostały odwołane. Podczas przestoju pracownicy CKGE szyły maseczki ochronne dla mieszkańców Gminy Etk, wykonywano prace porządkowe, przygotowywano filmy instruktażowe, konkursy on-line

SIERPIEŃ

„Międzynarodowy Jarmark Folkloru”
I nagroda w kat. Solistów - Zielona Dąbrowa



W niedzielę 2 sierpnia, ogłoszono wyniki Przeglądu Zespołów, Kapel i Solistów, który odbył się podczas 43. Międzynarodowego Jarmarku Folkloru w Węgorzewie. To niezwykle barwne wydarzenie co roku gromadzi wielu wielbicieli autentycznej kultury ludowej z Polski i zagranicy - twórców, rzemieślników i rękodzielników, śpiewaków i muzykantów. Swój kunszt śpiewaczy, taneczny i muzyczny zaprezentowali wykonawcy z Polski oraz państw ościennych. Jury przeglądu postanowiło przyznać I nagrodę w kategorii solistów śpiewaków pani Halinie Komosińskiej, śpiewaczce z Nowej Wieś Etkiej z Zespołu Zielona Dąbrowa

WRZESIEŃ

Realizacja projektu - "Śladami Mistrza - spotkania"

Od połowy września CKGE uczestniczyło w realizacji projektu "Śladami Mistrza - spotkania", który powstał w ramach programu Bardzo Młoda Kultura 2019-2021. Celem projektu było zapoznanie młodzieży szkolnej z repertuarem i historią zespołów śpiewających działających w Gminie Etk, oraz zorganizowanie wraz z udziałem młodzieży przeglądu pieśni tradycyjnych.



PAŹDZIERNIK

Zajęcia artystyczne dla dzieci i młodzieży
- do 25 października

STRADUNY

WTOREK
16.00-18.00 ZACZYTANY WTOREK
ŚRODA
17.00 ZESPÓŁ FOLKLORYSTYCZNY STRADUNIANKI
17.00-18.30 ZAJĘCIA MUZYCZNE DLA DZIECI
CZWARTEK
14.00-16.00 ZAJĘCIA KREATYWNE "MAGICZNE RĄCZKI"
16.30-17.30 ZAJĘCIA ŚWIETLIKOWE PIĄTEK
16.30-18.30 ZAJĘCIA PLASTYCZNE SOBOTA
14.00-17.00 ZAJĘCIA PLASTYCZNE

NOWA WIEŚ ELCKA

PONIEDZIAŁEK I WTOREK
14.00-16.00 ZAJĘCIA KREATYWNE "MAGICZNE RĄCZKI"
16.30-17.30 ZAJĘCIA ŚWIETLIKOWE ŚRODA
15.00-17.00 ZACZYTANE ŚRODY
CZWARTEK
17.00 ZESPÓŁ FOLKLORYSTYCZNY ZIELONA DĄBROWA
17.00-18.15 KATEGORIA MUZYCZNE DLA DZIECI

W październiku zarówno w Stradunach jak i Nowej Wsi Elckiej odbywały się kreatywne zajęcia: muzyczne, świetlicowe oraz plastyczne dla dzieci i młodzieży.

od 25 października ze względu na zagrożenie epidemiologiczne COVID-19 wszystkie wydarzenia kulturalne i sportowe organizowane przez Gminę i jej jednostki zostały odwołane. Podczas przestoju wykonywano prace porządkowe, przygotowywano filmy instruktażowe, konkursy on-line

LISTOPAD

Ze względu na zagrożenie epidemiologiczne COVID-19 wszystkie wydarzenia kulturalne i sportowe organizowane przez Gminę i jej jednostki zostały odwołane. Podczas przestoju, wykonywano prace porządkowe, przygotowywano filmy instruktażowe, konkursy on-line.

GRUDZIEŃ

Bożonarodzeniowe warsztaty rękodzielnicze- on line

Warsztaty wykonywania ozdób i zabawek świątecznych, również byliśmy zmuszeni przeprowadzić zdalnie. Nagraliśmy kilka instruktażowych filmów, wykonywania ozdób świątecznych

39. Spotkania Cymbalistów

W dniach 11-13 grudnia 2020 r. Wojewódzki Dom Kultury w Rzeszowie organizował 39. Spotkania Cymbalistów. Wydarzenie odbyło się on-line i było transmitowane na żywo. Dla nas również było to ważne wydarzenie ze względu na uczestników, którymi byli członkowie Kapeli Lilia i soliści - przyjaciele CKGE

W czasie epidemii COVID-19 Centrum Kultury Gminy Elk wciąż dbaliśmy o uczestników zajęć i widzów, przynosząc swoją działalność do sieci. Przyłączyliśmy się do akcji #zostańdomu i spragnionym atrakcji udostępnialiśmy ciekawe oferty on-line:

- spektakle teatralne
- wirtualne spacer po muzeach
- quizy „Czy wiesz, co wiesz?” z użyciem aplikacji
- „Dzieciaki do dzieła” eksperymentuj z Centrum nauki Kopernik
- bajkowe opowieści „W telefonie na tablecie, wujek z ciotką bajki plecie”
- warsztaty rękodzieła w formie filmów instruktażowych
- konkursy z nagrodami



11.3. Świetlice wiejskie

Na terenie Gminy Elk istnieje 12 świetlic wiejskich w miejscowościach:

- Barany,
- Chojniak,
- Kałęczyny,
- Mostoły,
- Mołdzie,
- Mrozy Wielkie,
- Regiel,
- Rożyńsk,
- Ruska Wieś,
- Siedliska,
- Lega,
- Woszczele.

Świetlice pełnią funkcję centrów kultury lokalnej, organizują czas wolny, integrują społeczność. Służą nie tylko dzieciom, ale także dorosłym, organizowane są w nich imprezy integracyjne dla mieszkańców. Nadzór nad świetlicami sprawuje Wydział Kultury, Promocji i Sportu Urzędu Gminy Elk. W 2020 roku działalność świetlic była mocno ograniczona z powodu pandemii COVID-19.

12. ZAKŁAD USŁUG GMINNYCH

Zakład Usług Gminnych Gmina Ełk Sp. z o.o. jest spółką z ograniczoną odpowiedzialnością posiadającą osobowość prawną. Został powołany Uchwałą Nr LII/366/2017 Rady Gminy Ełk z 29 września 2017 roku. Przedsiębiorstwo zostało zarejestrowane 5 grudnia 2017 roku w Sądzie Rejonowym w Olsztynie VIII Wydział Gospodarczy Krajowego Rejestru Sądowego jako jednoosobowa spółka Gminy Ełk pod nr KRS 0000706273.

Podstawowym przedmiotem działalności jest pobór, uzdatnianie i dostarczanie wody, odprowadzanie i oczyszczanie ścieków, zbieranie nieczystości innych niż niebezpieczne, utrzymanie porządku na terenie Gminy Ełk, usługi związane z zagospodarowaniem terenów zieleni.

W 2020 roku Zarząd Spółki był jednoosobowy w osobie Prezesa Zarządu – Krzysztofa Kurzynowskiego.

Schemat organizacyjny Spółki Zakład Usług Gminnych Gmina Ełk Spółka z o.o.

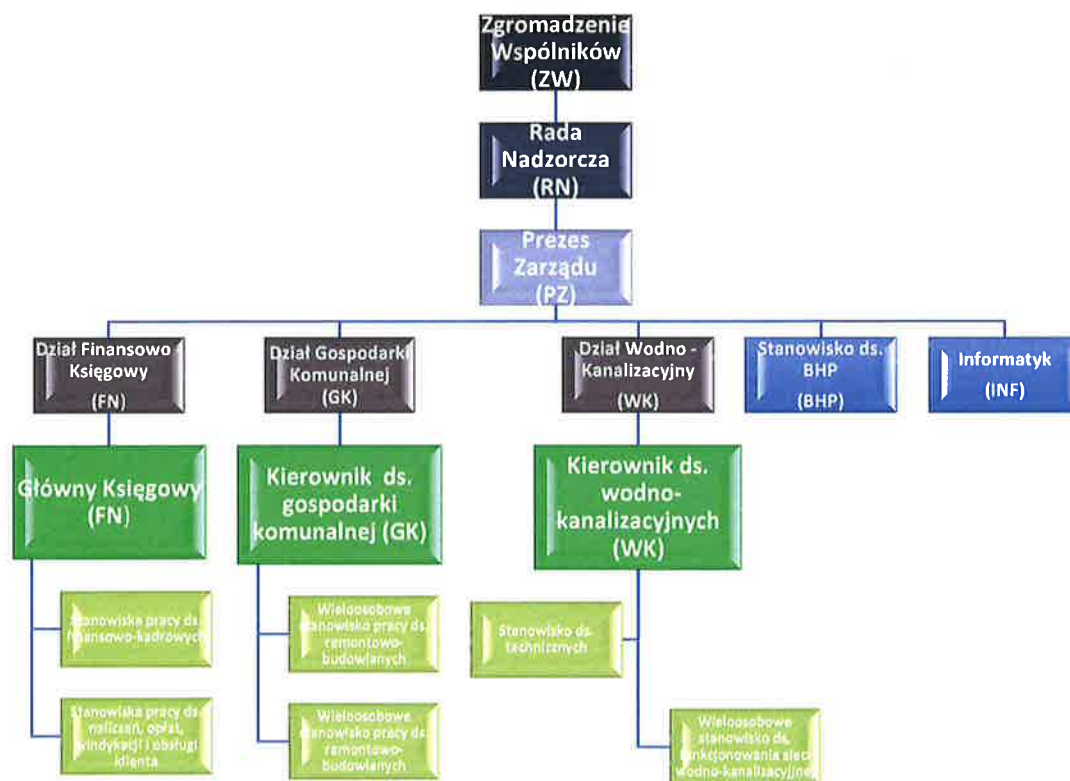

Zakład Usług Gminnych Gmina Ełk Sp. z o.o. ze względu na zadania, które wykonuje w zakresie, produkcji, uzdatniania i dostawy wody, a także odbioru i oczyszczania ścieków na terenie Gminy Ełk jest jednostką organizacyjną wykonującą usługi na

12.1. Inwestycje Zakładu Usług Gminnych Gmina Ełk Sp. z o.o. w 2020 roku.

Do podstawowych zadań ZUG Ełk w roku 2020 należało:

- zapewnienia ciągłości dostawy wody i odprowadzania ścieków,
- stałej poprawy jakości usług wodociągowo-kanalizacyjnych, w tym poprawy jakości dostarczanej wody,
- utrzymanie w sprawności systemu kanalizacji sanitarnej na terenie gminy Ełk, łącznie z przepompowniami strefowymi,
- pełnienie całodobowych dyżurów pogotowia wodno-kanalizacyjnego,
- wykonawstwo sieci i przyłączy wodociągowo – kanalizacyjnych,

W zakresie dokumentacji technicznej w 2020 roku:

Wydano 291 decyzji z określeniem warunków technicznych na przyłączenie się do sieci wod-kan. ZUG Gmina Ełk wykonał w 2020 r. łącznie 100 przyłączy do sieci wodociągowej i kanalizacji sanitarnej.

Zestawienie wykonanych przyłączy wodno-kanalizacyjnych wykonanych przez Zakład Usług Gminnych Gmina Ełk Sp. z o.o.:

Lp.	Usługa	Rok 2019	Rok 2020
1	Przyłącza wod-kan	13	28
2	Przyłącza wodociągowe	59	72
3	Przyłącza kanalizacyjne	9	28

W roku sprawozdawczym wykonano o 47 (37%) przyłączy więcej niż w roku 2019.



1. Na zlecenie PORR wykonano przyłącze wodociągowe i zamontowano zbiornik bezodpływowy na potrzeby budowy drogi ekspresowej Via Baltica. Przyłącze wodociągowe wykonano na cele tymczasowej betoniarni na placu budowy, a co za tym idzie spółka ZUG sprzedała w 2020 roku wodę w ilości 5502 m³, dzięki czemu zyskała na sprzedaży wody.



2. W 2020 roku czynnie uczestniczono w nadzorze przebudowy sieci wodociągowej i kanalizacyjnej zgodnie z realizacją budowy trasy Via Baltica.



3. Pod koniec roku 2020 dokonano rozbiórki budynku po byłej oczyszczalni ścieków w miejscowości Lega znajdujące się na dz. nr geod. 23/70 obręb Sędki, gm. Ełk.





4. Przebudowano istniejące wewnątrz zbiornika przepompowni ścieków w miejscowości Oracze, gm. Ełk. W zardzewiałym wnętrzu poprzedniego zbiornika przepompowni ścieków prowadnice zamontowane były zbyt nisko, co też uniemożliwiało sprawne wyciągnięcie pomp w przypadku awarii.



3

5. Wymieniono armaturę w istniejącej studni wodomierzowej w tym wodomierz i zawory zwrotne zamontowane na sieci wodociągowej w kierunku Borki- Śniepie. Poprzednio zamontowana armatura w studni wodomierzowej została wymieniona, ponieważ zamontowany był tam wodomierz o zbyt niskiej przepustowości, co też wpływało na brak zabezpieczenia przeciwpożarowego. Nadmieniam się, że wodomierz został zakupiony przez PUK Prostki na ich koszt.

Dodatkowo zamontowano nową zasuwę wodociągową w kierunku Borki w celu wydajniejszej eksploatacji sieci wodociągowej.



Zamontowano i wymieniono zasuwy wodociągowe na istniejących sieciach wodociągowych na terenie gminy Ełk



Wymieniono m.in. zasuwę na trasie Oracze-Miluki. Istniejąca zasuwa była uszkodzona i znajdowała się w położeniu półotwartym co skutkowało brakiem zabezpieczenia przeciwpożarowego na hydrancie w miejscowości Miluki.



Budowa sieci wodociągowej i kanalizacji sanitarnej w miejscowości Bartosze

W IV kwartale 2019 roku Spółka zaczęła prace inwestycyjne związane z budową sieci wod-kan w m. Bartosze. Do końca 2019 roku wykonano 70 m sieci kanalizacyjnej i 30 m sieci wodociągowej. W II kwartale 2020 roku inwestycja została zakończona. Wykonano 1110 m sieci wodociągowej i 1190 m sieci kanalizacji sanitarnej. Przybyło 11 nowych odbiorców do końca 2020 roku.



7. Budowa sieci wodociągowej i kanalizacji sanitarnej w miejscowości Siedliska

W 2020 roku Spółka realizowała prace inwestycyjne związane z budową sieci wodno-kanalizacyjnej w miejscowości Siedliska na dz. nr geod. 146,303 i 159. Wykonano 127 m sieci kanalizacyjnej i 125 m sieci wodociągowej, co też umożliwiło podłączenie się nowych odbiorców wody do sieci wodno-kanalizacyjnej.



8. Budowa sieci wodociągowej i kanalizacji sanitarnej w miejscowości Nowa Wieś Ełcka

Zrealizowane zostały prace inwestycyjne związane z budową sieci wodno-kanalizacyjnej w miejscowości Nowa Wieś Ełcka na dz. nr geod. 303,146, gm. Ełk. Prace polegały na wykonaniu około 220 m sieci wodociągowej i około 94 m sieci kanalizacji sanitarnej.



9. Wykonano przebudowę sieci kanalizacji sanitarnej na dz. nr geod. 53/40,53/38,53/11,53/12,62/2 w miejscowości Wityny, gm. Ełk.

Wykonano około 117 m sieci kanalizacji sanitarnej grawitacyjnej i około 11 m przykanalika kanalizacji sanitarnej. Stara sieć kanalizacyjna wykonana była z kamionki, była nieszczelna i miała nieodpowiednie spadki. Przyczyniało się to do wpadania wód przypadkowych do sieci kanalizacji sanitarnej i wymuszało częstą pracę przepompowni ścieków. Większa ilość ścieków generowała te podwyższone koszty

6

odprowadzania ścieków do PWIK Ełk. Podczas wykonywania powyższych prac zlokalizowano przeciek na sieci wodociągowej i usunięto awarię. Działania te przyczyniły się do zmniejszenia strat wody na sieci wodociągowej w kierunku Sajzy.



12.2. Działalność komunalna ZUG

Zakład Usług Gminnych Gmina Ełk Sp. z o.o. zajmuje się również utrzymaniem czystości i porządku na terenach, gdzie utrzymywanie czystości i porządku należy do zadań własnych Gminy Ełk.

Spółka w roku 2020 podpisała umowę na utrzymanie bieżące zieleni na terenie Gminy Ełk. W ramach umowy wykonywała prace w zakresie:

- grabienia terenów zielonych,
- ochrony roślin poprzez zwalczanie chorób, szkodników i pasożytów,
- przycinaniu drzew i krzewów,
- sadzeniu i uzupełnianiu brakujących roślin,
- odchwaszczanie terenu,
- pielęgnowaniu trawników,



- podlewaniu roślin, w przypadku długotrwałego okresu suszy,
- porządkowanie terenu ze śmieci, gałęzi,
- utrzymanie terenów przystanków
- konserwacja przepustów drogowych.



13. WSPÓŁPRACA FINANSOWA Z ORGANIZACJAMI POZARZĄDOWYMI

Współpraca z organizacjami pozarządowymi z racji pandemii COVID-19 była utrudniona, ale udało się ogłosić i rozstrzygnąć otwarte konkursy ofert.

Liczba ogłoszonych otwartych konkursów ofert: 2

Liczba ofert złożonych w otwartych konkursach: 2

Liczba złożonych ofert na realizację zadania publicznego z pominięciem otwartego konkursu ofert: 0

Liczba zawartych umów na realizację zadań publicznych: 2

Liczba organizacji realizujących zadania publiczne na rzecz społeczności lokalnej: 2

Wysokość środków finansowych przeznaczonych z budżetu Gminy na realizację zadań publicznych: 25 000,00 zł

Wysokość środków finansowych zaangażowanych przez organizację w realizację zadań publicznych, w tym środków pozyskanych z innych źródeł niż budżet Gminy Ełk: ogółem (całkowity koszt zadań): 29 020,00 złotych w tym środki pozyskane z innych źródeł, środki finansowe własne oraz koszty pokryte z wkładu osobowego (bez środków z budżetu Gminy Ełk): 4 020,00 złotych.

Lp.	Nr i data zawarcia umowy	Realizator	Nazwa zadania	Wysokość udzielonej dotacji	Czas realizacji zadania	Termin złożenia sprawozdania
1.	48/2020 z dn. 29.05. 2020 r.	Stowarzyszenie Pomocy Humanitarnej im. Św. Łazarza z siedzibą w Ełku ul. 3 Maja 10 19-300 Ełk	Świadczenie specjalistycznych usług opiekuńczych w zakresie opieki społecznej	15 000 zł	od 01.06 2020 r. do 31.12. 2020 r.	do 30.01.2021 r.

2.	56/2020 z dn. 10.06. 2020 r.	Ochotnicza Straż Pożarna w Szeligach Jednostka Ratownictwa Wodnego ul. Kolejowa 10A 19-300 Ełk	Zapewnienie bezpieczeństwa osób przebywających na obszarach wodnych na terenie Gminy Ełk w okresie letnim w roku 2020	10 000 zł	od 01.07. 2020 r. do 30.09. 2020 r.	do 30.10.2020 r.
----	---------------------------------------	---	---	------------------	--	-----------------------------

Ad. 1. Całkowity koszt zadania: 17 580,00 zł, wkład własny: 2 580,00 zł

Przeprowadzono działania w postaci usług pielęgniarskich i opiekuńczych świadczone w domu chorego. Kompleksowa pomoc medyczna i opiekuńcza u 12 osób z tereny Gminy Ełk.

Ad. 2. Całkowity koszt zadania: 11 440,00 zł, wkład własny: 1 440,00 zł

Utrzymano gotowość ratowniczą, prowadzono patrole prewencyjne i działania ratownicze.

Zgodnie z Uchwałą nr XXVIII/177/2020 Rady Gminy Ełk z dnia 18 maja 2020 roku w sprawie zmian w budżecie Gminy Ełk na 2020 rok kwota przeznaczona na dotacje dla podmiotów nienależących do sektora finansów publicznych to 25 000,00 złotych.



14. RADA PRZEDSIĘBIORCZOŚCI

Od 2015 roku w Gminie Ełk działa Rada Przedsiębiorczości Gminy Ełk. Jest to organ konsultacyjno-opiniotawczy Wójta Gminy Ełk. Na cyklicznych spotkaniach kilka razy w roku poruszane są tematy dotyczące, rozbudowy wodociągów, kanalizacji oraz dróg na terenie Gminy Ełk. Omawiane są również bieżące problemy przedsiębiorców oraz propozycje w ich rozwiązywaniu. Na posiedzenia Rady Przedsiębiorczości zapraszani są przedstawiciele polskiego rządu. W 2020 roku aktywność Rady Przedsiębiorczości nie była tak duża jak w poprzednich latach z powodu pandemii COVID-19.

15. PRIORYTETY NA ROK 2021

Priorytetami na kolejny rok w Gminie Ełk są:

- Działania polegające na pozyskiwaniu jak największej liczby partnerów inwestycyjnych oraz korzystanie z zewnętrznych środków finansowania z pewnością wpłynie pozytywnie na ilość realizowanych inwestycji, a co za tym idzie, spełnienie celów postawionych sobie przez Gminę Ełk.
- sukcesywna realizacja zadań, kładąc szczególny nacisk na modernizację dróg i przy tym remonty chodników jak również usprawnianie systemu gospodarki odpadami oraz budowę i modernizację sieci wodociągowej i sieci kanalizacji sanitarnej;
- termomodernizacja obiektów użyteczności publicznej na terenie Gminy Ełk.

16. UCHWAŁY RADY GMINY GŁK

W 2020 Rada Gminy Elk podjęła ponad 100 Uchwał:

LP.	NR UCHWAŁY	z dnia	TYTUŁ UCHWAŁY	WYKONANIE
1	XXIV/145/2020	2020-01-31	w sprawie zmiany Wieloletniej Prognozy Finansowej Gminy Elk na lata 2020-2036	WYKONANA
2	XX/146/2020	2020-01-31	w sprawie zmian w budżecie Gminy Elk	WYKONANA Dz. Urz. Woj. Warm-Maz. Poz. 853 z 10.02.2020
3	XXIV/147/2020	2020-01-31	w sprawie nadania nazwy ulicy w części wsi Barany Gmina Elk	WYKONANA Dz. Urz. Woj. Warm-Maz. Poz. 981 z 17.02.2020
4	XXIV/148/2020	2020-01-31	w sprawie powierzenia Zakładowi Usług Gminnych Gmina Elk spółka z o.o. z siedzibą w Elku zadań własnych Gminy Elk	W TRAKCIE REALIZACJI
5	XXIV/149/2020	2020-01-31	w sprawie współdziałania Gminy Elk z innymi gminami w ramach Rady Fundacji Ochrony Wielkich Jezior Mazurskich	W TRAKCIE REALIZACJI – przystąpiliśmy do Fundacji i jesteśmy członkiem.
6	XXIV/150/2020	2020-01-31	w sprawie zasad nadawania Honorowego Obywatelstwa Gminy Elk	WYKONANA Dz. Urz. Woj. Warm-Maz. Poz. 982 z 17.02.2020
7	XXV/151/2020	2020-02-28	w sprawie zmiany wieloletniej Prognozy Finansowej Gminy Elk na lata 2020-20136	WYKONANA
8	XXXV/152/2020	2020-02-28	w sprawie zmian w budżecie gminy Elk na 2020 rok	WYKONANA
9	XXV/153/2020	2020-02-28	w sprawie zmiany uchwały Nr XVII/121/2011 Rady Gminy Elk z dnia 31 sierpnia 2011 r. w sprawie określenia szczegółowych warunków przyznawania i odpłatności za usługi opiekuńcze i specjalistyczne usługi opiekuńcze z wyłączeniem specjalistycznych usług opiekuńczych dla osób z zaburzeniami psychicznymi oraz warunków częściowego lub całkowitego zwolnienia z opłat, jak również trybu ich pobierania	WYKONANA Rozstrzygnięcie nadzorcze PN.4131.14.2020
10	XXV/154/2020	2020-02-28	w sprawie przystąpienia do sporządzenia zmiany Studium uwarunkowań i kierunków zagospodarowania przestrzennego gminy Elk, dla obszarów	W TRAKCIE REALIZACJI – postępowanie zawieszono na wniosek Inwestora do czasu



			położonych w gminie Ełk, w obrębie Siedliska, obejmujących działki o nr ewid.:87/1, 90/23, 90/35, 90/39, 90/90	zniesienia z ewidencji obszaru eksploatacji złóż kopalin.
11	XXV/155/2020	2020-02-28	w sprawie dopłaty do ceny 1 m3 odprowadzanych ścieków	W TRAKCIE REALIZACJI
12	XXV/156/2020	2020-02-28	w sprawie nadania honorowego obywatelstwa Gminy Ełk	WYKONANA
13	XXVI/157/2020	2020-03-12	w sprawie przyjęcia rezygnacji radnego z funkcji Przewodniczącego Rady Gminy Ełk	WYKONANA
14	XXVI/158/2020	2020-03-12	w sprawie wyboru Przewodniczącego Rady Gminy Ełk	WYKONANA
15	XXVII/159/2020	2020-04-30	w sprawie odwołania Skarbnika Gminy	WYKONANA
16	XXVII/160/2020	2020-05-25	w sprawie powołania Skarbnika	WYKONANA
17	XXVII/161/2020	2020-04-30	w sprawie zmian Wieloletniej Prognozy Finansowej gminy Ełk na lata 2020-2036	WYKONANA
18	XXVI/162/2020	2020-04-30	w sprawie zmian w budżecie Gminy Ełk na 2020 rok	WYKONANA Dz. Urz. Woj. Warm-Maz. Poz. 2076z 08.05.2020
19	XXVII/163/2020	2020-04-30	w sprawie likwidacji Centrum Usług Wspólnych	WYKONANA
20	XXVII/164/2020	2020-04-30	w sprawie odwołania radnego z funkcji członka Komisji Rady Gminy Ełk ds. Oświaty, Sportu i Kultury	WYKONANA
21	XXVII/165/2020	2020-04-30	w sprawie zmiany uchwały Nr II/4/2018 Rady Gminy Ełk z dnia 30 listopada w sprawie powołania stałych Komisji Rady Gminy Ełk	WYKONANA
22	XXVII/166/2020	2020-04-30	w sprawie powołania doraźnej Komisji Statutowej	WYKONANA
23	XXVII/167/2020	2020-04-30	w sprawie zmiany uchwały w sprawie Regulaminu utrzymania czystości i porządku na terenie Gminy Ełk	WYKONANE
24	XXVII/168/2020	2020-04-30	w sprawie zmiany uchwały w sprawie określenia szczegółowego sposobu i zakresu świadczenia usług w zakresie odbierania odpadów komunalnych od właścicieli nieruchomości z terenu Gminy Ełk oraz ich zagospodarowania	WYKONANE Dz. Urz. Woj. Warm-Maz. Poz. 2635 z 16.06.2020
25	XXVII/169/2020	2020-04-30	w sprawie zmiany uchwały w sprawie odbioru odpadów komunalnych od właścicieli nieruchomości na których znajdują się domki letniskowe lub innych nieruchomości wykorzystywanych na cele rekreacyjno-wypoczynkowe, wykorzystywanych	WYKONANE Dz. Urz. Woj. Warm-Maz. Poz. 2349 z 01.06.2020



			jedynie przez część roku, położonych na terenie Gminy Ełk	
26	XXVII/170/2020	2020-04-30	w sprawie uchwalenia miejscowego planu zagospodarowania przestrzennego dla terenów w obrębach ewidencyjnych Przytuły, Straduny, Oracze, Siedliska, Konieczki, POHZ Ełk, Chruściele, Barany, Maleczewo, Nowa Wieś Ełcka	WYKONANA - Plan opublikowany w Dz. Urz. Woj. Warmińsko-Mazurskiego z 2020-06-16, poz. 2636
27	XXVII/171/2020	2020-04-30	w sprawie ustalenia stawki procentowej opłaty adiacenckiej obowiązującej na obszarze Gminy Ełk	W TRAKCIE REALIZACJI
28	XXVII/172/2020	2020-05-26	w sprawie programu opieki nad zwierzętami bezdomnymi oraz zapobiegania bezdomności zwierząt na 2020 rok	WYKONANIA Dz. Urz. Woj. Warm-Maz. Poz. 2350 z 01.06.2020
29	XXVIII/173/2020	2020-05-18	w sprawie dopłaty do ceny 1 m3 odprowadzanych ścieków	WYKONANE
30	XXVIII/174/2020	2020-05-18	w sprawie udzielenia wysokości dotacji Powiatowi Ełkiemu	WYKONANA
31	XXVIII/175/2020	2020-05-18	w sprawie udzielenia wysokości dotacji Powiatowi Ełkiemu	WYKONANA
32	XXVIII/176/2020	2020-05-18	w sprawie przyjęcia zmian w Statucie Związku Międzygminnego "Gospodarka Komunalna"	WYKONANE
33	XXVIII/177/2020	2020-05-18	w sprawie zmian w budżecie Gminy Ełk na 2020 rok	WYKONANA Dz. Urz. Woj. Warm-Maz. Poz. 2403 z 04.06.2020 Rozstrzygnięcie nadzorcze PN.4131.270.2020 – częściowa nieważność uchwały
34	XXIX/178/2020	2020-06-15	w sprawie udzielenia Wójtowi Gminy Ełk wotum zaufania	WYKONANA
35	XXIX/179/2020	2020-06-15	w sprawie zatwierdzenia sprawozdania finansowego gminy Ełk wraz ze sprawozdaniem z wykonania budżetu za 2019 rok	WYKONANA
36	XXIX/180/2020	2020-06-15	w sprawie udzielenia absolutorium Wójtowi Gminy Ełk z tytułu wykonania budżetu za 2019 rok	WYKONANA
37	XXIX/181/2020	2020-06-15	w sprawie odwołania radnego z funkcji członka Komisji Rewizyjnej Rady Gminy Ełk	WYKONANA
38	XXIX/182/2020	2020-06-15	w sprawie zmiany uchwały Nr II/4/2018 Rady Gminy Ełk z dnia 30 listopada 2018 r. w sprawie powołania stałych Komisji Rady Gminy Ełk	WYKONANA



39	XXIX/183/2020	2020-06-15	w sprawie zmiany Statutu Gminy Ełk	WYKONANA Dz. Urz. Woj. Warm- Maz. Poz. 3260 z 24.07.2020
40	XXIX/184/2020	2020-06-15	w sprawie przejęcia w drodze porozumienia zadań zleconych z zakresu administracji rządowej wynikających z obowiązku utrzymania grobów, kwater i cmentarzy wojennych położonych na terenie Gminy Ełk	WYKONANA
41	XXIX/185/2020	2020-06-15	w sprawie zmiany uchwały Nr XVII/121/2011 Rady Gminy Ełk z dnia 31 sierpnia 2011 r. w sprawie określenia szczegółowych warunków przyznawania i odpłatności za usługi opiekuńcze i specjalistyczne usługi opiekuńcze z wyłączeniem specjalistycznych usług opiekuńczych dla osób z zaburzeniami psychicznymi oraz warunków częściowego lub całkowitego zwolnienia z opłat, jak również trybu ich pobierania	WYKONANA Dz. Urz. Woj. Warm- Maz. Poz. 3133 z 20.07.2020
42	XXIX/186/2020	2020-06-15	w sprawie zmian Wieloletniej Prognozy Finansowej Gminy Ełk na lata 2020-2036	WYKONANA
43	XXIX/187/2020	2020-06-15	w sprawie zmian w budżecie Gminy Ełk na 2020 rok	WYKONANA Dz. Urz. Woj. Warm- Maz. Poz. 2818 z 26.06.2020
44	XXIX/188/2020	2020-07-15	w sprawie zmiany uchwały w sprawie Regulaminu utrzymania czystości	WYKONANE Dz. Urz. Woj. Warm- Maz. Poz. 3194 z 20.07.2020
45	XXX/189/2020	2020-06-30	w sprawie organizacji wspólnej kompleksowej obsługi jednostek organizacyjnych zaliczanych do sektora finansów publicznych, dla których organem prowadzącym jest Gmina Ełk	W TRAKCIE REALIZACJI
46	XXX/190/2020	2020-06-15	w sprawie zmiany statutu Gminnego Ośrodka Pomocy Społecznej w Ełku	WYKONANA Dz. Urz. Woj. Warm- Maz. Poz. 3215 z 22.07.2020
47	XXX/191/2020	2020-06-30	w sprawie zmian w budżecie Gminy Ełk na	WYKONANA Dz. Urz. Woj. Warm- Maz. Poz. 2946 z 03.07.2020
48	XXX/192/2020	2020-06-30	w sprawie dopłaty do ceny 1 m ³ wody	WYKONANE

49	XXXI/193/2020	2020-08-28	w sprawie zmian Wieloletniej Prognozy Finansowej Gminy Elk na lata 2020-2036	WYKONANA
50	XXXI/194/2020	2020-08-28	w sprawie zmian w budżecie Gminy Elk na 2020 rok	WYKONANA Dz. Urz. Woj. Warm-Maz. Poz. 3674 z 28.08.2020
51	XXXI/195/2020	2020-08-28	w sprawie rozpatrzenia skargi na działalność Wójta Gminy Elk	WYKONANA
52	XXXI/196/2020	2020-08-28	w sprawie ustalenia średniej ceny jednostki paliwa w Gminie Elk na rok szkolny 2020/2021	WYKONANA Dz. Urz. Woj. Warm-Maz. Poz. 3826 z 22.09.2020
53	XXXI/197/2020	2020-08-28	w sprawie zmiany uchwały w sprawie Regulaminu udzielania pomocy materialnej o charakterze socjalnym dla uczniów zamieszkałych na terenie Gminy Elk	WYKONANA Dz. Urz. Woj. Warm-Maz. Poz. 3827z 22.09.2020
54	XXXI/198/2020	2020-08-28	w sprawie zmiany uchwały Nr XIII/86/2015 Rady Gminy Elk z dnia 21 lipca 2015 r. w sprawie aktualizacji „Strategii Rozwoju Ośrodka Subregionalnego Elk do roku 2025” wraz z Prognozą oddziaływania na środowisko.	W TRAKCIE REALIZACJI
55	XXXI/199/2020	2020-08-28	w sprawie woli zawarcia z Gminą Miasto Elk porozumienia w celu wyznaczenia Aglomeracji Elk	WYKONANA
56	XXXI/200/2020	2020-08-28	w sprawie udzielenia pomocy rzeczowej Gminie Stare Juchy	W TRAKCIE REALIZACJI
57	XXXI/201/2020	2020-08-28	w sprawie nadania nazwy drodze wewnętrznej w miejscowości Siedliska Gmina Elk	WYKONANA Dz. Urz. Woj. Warm-Maz. Poz. 3828 z 22.09.2020
58	XXXI/202/2020	2020-08-28	w sprawie przystąpienia do sporządzenia zmiany Studium uwarunkowań i kierunków zagospodarowania przestrzennego gminy Elk, dla terenu położonego w obrębie Szeligi - Buczki	W TRAKCIE REALIZACJI – projekt zmiany Studium został pozytywnie zaopiniowany przez Gminną Komisję Urbanistyczno – Architektoniczną. W chwili obecnej projekt zmiany Studium przygotowujący jest do uzgodnień z organami.
59	XXXI/203/2020	2020-09-09	w sprawie uchwalenia zmiany Studium uwarunkowań i kierunków zagospodarowania przestrzennego gminy Elk, dla terenu położonego w obrębie Pistki, obejmującego działkę o nr ewid. 98 oraz dla terenu	WYKONANA, lecz znajduje się w WSA w Olsztynie. Wojewódzki Sąd Administracyjny uchylił Rozstrzygnięcie nadzorcze Wojewody.

			położonego w obrębie Chruściele, obejmującego działki o nr ewid. 17 i 18	Wyrok czeka na uprawomocnienie.
60	XXXII/204/2020	2020-09-09	w sprawie zamiaru likwidacji Szkoły Podstawowej im. Szarych Szeregów w Mrozach Wielkich	NIEWYKONANA Rozstrzygnięcie nadzorcze – PN-4131.375.2020 – stwierdzające nieważność uchwały
61	XXXII/205/2020	2020-09-09	w sprawie zamiaru likwidacji Szkoły Podstawowej im. rtm. Witolda Pileckiego w Rękusach	NIEWYKONANA Rozstrzygnięcie nadzorcze – PN-4131.376.2020 – stwierdzające nieważność uchwały
62	XXXIII/206/2020	2020-09-25	o zmianie Uchwały Nr LXXX/644/10 Rady Gminy Ełk z dnia 23 lipca 2010 r. w sprawie emisji obligacji komunalnych	WYKONANA
63	XXXIII/207/2020	2020-09-25	o zmianie Uchwały Nr XXII/162/2011 Rady Gminy Ełk z dnia 16 listopada 2011 r. w sprawie emisji obligacji komunalnych	WYKONANA
64	XXXIII/208/2020	2020-09-25	o zmianie Uchwały Nr XL/316/2012 Rady Gminy Ełk z dnia 26 października 2012 r. w sprawie emisji obligacji komunalnych	WYKONANA
65	XXXIII/209/2020	2020-09-25	w sprawie zmian Wieloletniej Prognozy Finansowej Gminy Ełk na lata 2020-2036	WYKONANA
66	XXXIII/210/2020	2020-09-25	w sprawie zmian w budżecie Gminy Ełk na 2020 rok	WYKONANA Dz. Urz. Woj. Warm-Maz. Poz. 4019 z 05.10.2020
67	XXXIII/211/2020	2020-09-25	zmieniająca uchwałę w sprawie programu opieki nad zwierzętami bezdomnymi oraz zapobiegania bezdomności zwierząt na rok 2020	WYKONANA Dz. Urz. Woj. Warm-Maz. Poz. 4054 z 06/10.2020
68	XXXIII/212/2020	2020-09-25	w sprawie uchwalenia zmiany miejscowego planu zagospodarowania przestrzennego terenu położonego w obrębie Chruściele w gminie Ełk.	WYKONANA - Plan opublikowany w Dz. Urz. Woj. Warmińsko-Mazurskiego z 2020-10-27, poz. 4268
69	XXXIII/213/2020	2020-09-25	w sprawie rozpatrzenia skargi na działalność Wójta Gminy Ełk	WYKONANA
70	XXXIV/214/2020	2020-10-29	w sprawie odwołania Przewodniczącego Rady Gminy Ełk	WYKONANA
71	XXXIV/215/2020	2020-10-29	w sprawie wyboru Przewodniczącego Rady Gminy Ełk	WYKONANA
72	XXXIV/216/2020	2020-10-29	w sprawie udzielenia pomocy finansowej Gminie Jawornik Polski	WYKONANA



73	XXXIV/217/2020	2020-10-29	w sprawie zmian Wieloletniej Prognozy Finansowej Gminy Ełk na lata 2020-2036	WYKONANA
74	XXXIV/218/2020	2020-10-29	w sprawie zmian w budżecie Gminy Ełk na 2020 rok	WYKONANA
75	XXXIV/219/2020	2020-10-29	w sprawie odwołania radnego z funkcji członka Komisji Rewizyjnej Rady Gminy Ełk	WYKONANA
76	XXXIV/220/2020	2021-01-21	w sprawie zmiany uchwały Nr II/5/2018 Rady Gminy Ełk z dnia 30 listopada 2018 r. w sprawie powołania Komisji Rewizyjnej Rady Gminy Ełk	WYKONANA
77	XXXIV/221//2020	2020-10-29	w sprawie przyjęcia „Raportu z realizacji w latach 2018 – 2019 Programu Ochrony Środowiska dla Gminy Ełk na lata 2018 – 2021, z perspektywą na lata 2022 – 2025”	WYKONANA
78	XXXIV/222/2020	2020-10-29	zmieniająca Uchwałę nr LIX/463/2013 z dnia 25 października 2013 r. w sprawie określenia przystanków komunikacyjnych oraz warunków i zasad korzystania z przystanków komunikacyjnych, których właścicielem lub zarządzającym jest Gmina Ełk	WYKONANA Dz. Urz. Woj. Warm-Maz. Poz. 4875 z 04.12.2020
79	XXXIV/223/2020	2020-10-29	w sprawie przyjęcia „Strategii Ochrony i Promocji Zdrowia Gminy Ełk na lata 2020-2025”	W TRAKCIE REALIZACJI
80	XXXIV/224/2020	2020-10-29	zmieniająca uchwałę Nr XXIX/206/2016 z dnia 29 czerwca 2016 r. w sprawie szczegółowych zasad i trybu przyznawania stypendiów artystycznych w zakresie twórczości artystycznej oraz upowszechniania kultury	W TRAKCIE REALIZACJI Dz. Urz. Woj. Warm-Maz. Poz. 4876 z 29.10.2020
81	XXXIV/225/2020	2020-10-29	w sprawie wniesienia skargi na rozstrzygnięcie nadzorcze	WYKONANA
82	XXXV/226/2020	2020-11-26	w sprawie zmiany uchwały Nr II/5/2018 Rady Gminy Ełk z dnia 30 listopada 2018 r. w sprawie powołania Komisji Rewizyjnej Rady Gminy Ełk	WYKONANA
83	XXXV/227/2020	2020-11-26	w sprawie zmian Wieloletniej Prognozy Finansowej Gminy Ełk na lata 2020-2036	WYKONANA Uchwała RIO Nr 0102-447/2020 – częściowa nieważność uchwały
84	XXXV/228/2020	2020-11-26	w sprawie zmian w budżecie Gminy Ełk na 2020 rok	WYKONANA
85	XXXV/229/2020	2020-11-26	w sprawie określenia wysokości stawek podatku od nieruchomości	W TRAKCIE REALIZACJI



86	XXXV/230/2020	2020-11-26	w sprawie obniżenia ceny skupu żyta do celów wymiaru podatku rolnego	W TRAKCIE REALIZACJI
87	XXXV/231/2020	2020-11-26	w sprawie ustalenia miejscowości, w których pobiera się opłatę miejscową	WYKONANA
88	XXXV/232/2020	2020-11-26	zmieniająca uchwałę w sprawie opłaty miejscowej	W TRAKCIE REALIZACJI
89	XXXV/233/2020	2020-11-26	w sprawie ustalenia wzoru deklaracji o wysokości opłaty za gospodarowanie odpadami komunalnymi oraz określenia warunków i trybu składania deklaracji za pomocą środków komunikacji elektronicznej	Dz. Urz. Woj. Warm-Maz. Poz. 5183 z 17.12.2020 Rozstrzygnięcie nadzorcze PN.4131.20.20 - nieważność w części uchwały
90	XXXV/234/2020	2020-11-26	w sprawie określenia terminu, częstotliwości i trybu uiszczania opłaty za gospodarowanie odpadami komunalnymi	WYKONANE Dz. Urz. Woj. Warm-Maz. Poz. 5183 z 16.12.2020
91	XXXV/235/2020	2020-11-26	w sprawie ustalenia metody ustalenia opłaty oraz stawki opłaty za gospodarowanie odpadami komunalnymi	WYKONANE
92	XXXV/236/2020	2020-11-26	w sprawie reprezentowania Gminy Etł w Zgromadzeniu Związku Międzygminnego „Gospodarka Komunalna” oraz prawa kumulacji głosów	WYKONANE
93	XXXV/237/2020	2020-11-26	w sprawie przyjęcia Gminnego Programu Profilaktyki i Rozwiązywania Problemów Alkoholowych na 2021 rok.	W TRAKCIE REALIZACJI
94	XXXV/238/2020	2020-11-26	w sprawie przyjęcia „Programu Współpracy Gminy Etł z organizacjami pozarządowymi oraz innymi podmiotami prowadzącymi działalność pożytku publicznego na 2021 rok”.	W TRAKCIE REALIZACJI Rozstrzygnięcie nadzorcze: PN.1431.12.2021 – nieważność w części uchwały
95	XXXV/239/2020	2020-11-26	w sprawie przyjęcia Strategii Rozwoju Biblioteki Publicznej Gminy Etł z siedzibą w Nowej Wsi Etłkiej na lata 2020 -2025	WYKONANA
96	NR XXXV/240/2020	2020-11-26	w sprawie zamiaru likwidacji Szkoły Podstawowej im. Szarych Szeregów w Mrozach Wielkich	W TRAKCIE REALIZACJI
97	XXXV/241/2020	2020-11-26	w sprawie zamiaru likwidacji Szkoły Podstawowej im. rtm. Witolda Pileckiego w Rękusach	W TRAKCIE REALIZACJI
98	XXXV/242/2020	2021-01-21	w sprawie zmiany uchwały Nr II/6/2018 Rady Gminy Etł z dnia 30 listopada 2018 r. w sprawie	WYKONANA



			powołania Komisji Skarg Wniosków i Petycji	
99	XXXVI/243/2020	2020-12-18	w sprawie uchwalenia Wieloletniej Prognozy Finansowej Gminy Elk na lata 2021 - 2036	W TRAKCIE REALIZACJI
100	XXXVI/244/2020	2020-12-18	w sprawie uchwalenia budżetu Gminy Elk na 2021 rok	W TRAKCIE REALIZACJI Dz. Urz. Woj. Warm-Maz. Poz. 5307 z 28.12.2020
101	XXXVI/245/2020	2020-12-18	w sprawie przystąpienia do aktualizacji Strategii Rozwoju Ośrodka Subregionalnego Elk do roku 2025	W trakcie realizacji – trwają prace na d opracowaniem strategii
102	XXXVI/246/2020	2020-12-18	zmieniająca uchwałę nr XXXV/233/2020 Rady Gminy Elk z dnia 26 listopada 2020 r. w sprawie ustalenia wzoru deklaracji o wysokości opłaty za gospodarowanie odpadami komunalnymi oraz określenia warunków i trybu składania deklaracji za pomocą środków komunikacji elektronicznej	WYKONANE Dz. Urz. Woj. Warm-Maz. Poz. 135 z 19.01.2021
103	XXXVI/247/2020	2020-12-18	zmieniająca Uchwałę nr LIX/463/2013 z dnia 25 października 2013 r. w sprawie określenia przystanków komunikacyjnych oraz warunków i zasad korzystania z przystanków komunikacyjnych, których właścicielem lub zarządzającym jest Gmina Elk	WYKONANA Dz. Urz. Woj. Warm-Maz. Poz. 136 z 19.01.2021
104	XXXVI/248/2020	2020-12-18	w sprawie przebiegu międzynarodowej linii kolejowej Rail Baltica przez Olecko	WYKONANA
105	XXXVI/249/2020	2020-12-18	w sprawie przebiegu drogi ekspresowej Białystok-Elk	WYKONANA
106	XXXVII/250/2020	2020-12-30	w sprawie ustalenia wykazu wydatków, które nie wygasają wraz z upływem roku budżetowego 2020	W TRAKCIE REALIZACJI
107	XXXVII/251/2020	2020-12-30	w sprawie zmian Wieloletniej Prognozy Finansowej Gminy Elk na lata 2020-2036	WYKONANA Rozstrzygnięcie nadzorcze RIO.I-0105-56/21
108	XXXVII/252/2020	2020-12-30	w sprawie zmian w budżecie Gminy Elk na 2020 rok	WYKONANA Dz. Urz. Woj. Warm-Maz. Poz. 234z 20.01.2021 Rozstrzygnięcie nadzorcze RIO.I-0105-48/21



109	XXXVII/253/2020	2020-12-30	w sprawie przyjęcia planów pracy Komisji Rady Gminy Ełk na 2021 rok	W TRAKCIE REALIZACJI
110	XXXVII/254/2020	2020-12-30	w sprawie zatwierdzenia planu pracy Rady Gminy Ełk na 2021 rok	W TRAKCIE REALIZACJI
111	XXXVII/255/2020	2020-12-30	w sprawie wystąpienia do ministra właściwego do spraw administracji publicznej za pośrednictwem Wojewody Warmińsko – Mazurskiego o ustalenie urzędowej nazwy obiektu fizjograficznego tj.: „Romejki, uroczysko-dawna miejscowość”.	W TRAKCIE REALIZACJI
112	XXXVII/256/2020	2020-12-30	w sprawie przystąpienia do sporządzenia miejscowego planu zagospodarowania przestrzennego, dla obszaru położonego w gminie Ełk, w obrębie Sajzy, zwanego „Sajzy – ul. Mazurska”.	W TRAKCIE REALIZACJI – wyłoniony został wykonawca na sporządzenie projektu planu. W chwili obecnej projektant opracowuje koncepcję miejscowego planu.
113	XXXVII/257/2020	2020-12-30	w sprawie zmiany uchwały Nr XXXVI/249/2020 Rady Gminy Ełk z dnia 18 grudnia 2020 r. w sprawie przebiegu drogi ekspresowej Białystok-Ełk	WYKONANA



NOTATKI

Żup. WÓJTA
ZASTĘPCA WÓJTA
GMINY ELK
Bożena Wołyniec