

Raport o stanie Gminy Ełk

za 2019 rok



Opracowanie:

Urząd Gminy Elk,
jednostki gminne

Redakcja:

Anna Fijałkowska,
Michał Tyszkiewicz

Maj 2020r.

© Urząd Gminy Elk
ul. T. Kościuszki 28A
19-300 Elk
tel. 87 619 45 00
www.elk.gmina.pl



SŁOWO WSTĘPU

Szanowni Państwo,

oddaję w Państwa ręce „Raport o stanie Gminy Elk za rok 2019”. Dokument opracowano w związku z wymogiem art. 28aa ustawy z dnia 8 marca 1990 r. o samorządzie gminnym (Dz. U. z 2020 r. poz. 713). Raport obejmuje podsumowanie mojej działalności jako Wójta Gminy Elk w roku 2019, w szczególności realizację polityk, programów, strategii, uchwał Rady Gminy Elk i funduszu sołeckiego.

Celem przedmiotowego raportu jest możliwość uzyskania dokładnego wglądu w sytuację gospodarczą i społeczną naszej pięknej gminy. Gmina Elk jest tą na mapie kraju, w której dzieje się bardzo wiele, a raport scala wiedzę o działalności za rok ubiegły i jest podstawą do obiektywnej, opartej na faktach, oceny.

Dziękuję wszystkim, którzy przyczynili się do powstania tego obszernego dokumentu. Zachęcam zainteresowanych, a w szczególności mieszkańców Gminy Elk do lektury raportu.



Tomasz Osewski, Wójt Gminy Elk

Spis treści

WSTĘP	2
1. CHARAKTERYSTYKA GMINY	4
2. FINANSE GMINY	13
3. OCHRONA ZDROWIA.....	26
4. DROGI, DZIAŁALNOŚĆ INWESTYCYJNA I POZYSKIWANIE ŚRODKÓW ZEWNĘTRZNYCH	30
5. GOSPODARKA MIESZKANIOWA I KOMUNALNA	59
6. PLANOWANIE PRZESTRZENNE	66
7. OCHRONA ŚRODOWISKA.....	69
8. TRANSPORT.....	90
9. POMOC SPOŁECZNA.....	91
10. OŚWIATA I EDUKACJA	108
11. WIZYTA PREZYDENTA RZECZYPOSPOLITEJ POLSKIEJ ANDRZEJA DUDY W GMINIE EŁK.....	116
12. INSTYTUCJE KULTURY	117
13. ZAKŁAD USŁUG GMINNYCH	135
14. WSPÓŁPRACA FINANSOWA Z ORGANIZACJAMI POZARZĄDOWYMI.....	147
15. RADA PRZEDSIĘBIORCZOŚCI.....	150
16. PRIORYTETY NA ROK 2020	150
17. UCHWAŁY RADY GMINY GŁK	151



1. CHARAKTERYSTYKA GMINY

1.1 Informacje ogólne

Gmina Ełk pod względem administracyjnym jest gminą wiejską, położoną na Pojezierzu Ełckim, w centralnej części powiatu ełckiego, w południowo-wschodniej części województwa warmińsko-mazurskiego. Jest największą gminą w powiecie ełckim. Jej powierzchnia wynosi 379,18 km².

Rolniczy charakter gminy wynika nie tylko z jej położenia geograficznego, ale także rzeźby terenu, warunków wodnych i dobrej jakości gleb. Użytki rolne zajmują ponad 53% powierzchni całej gminy. W ich strukturze przeważają grunty orne, zajmując powierzchnię 14075 ha, łąki i pastwiska 6223 ha.

Obok rolnictwa największymi atutami Gminy Ełk są położenie przy istotnych szlakach komunikacyjno-transportowych oraz atrakcyjne zasoby przyrodnicze i rolnicze na pagórkowato - wyżynnym obszarze. Dobre skomunikowanie ze stolicą województwa oraz zachowana tradycja kulturowa mieszkańców gminy, również stanowią o jej możliwościach rozwojowych. Poprzez swoje walory środowiskowe i komunikacyjne, obszar gminy może stanowić atrakcyjne miejsce dla nowego

Gmina Ełk ze względu na swoje położenie należy do gmin bardzo cenionych przez turystów. Mazury to jedno z najpiękniejszych regionów Polski. Czyste powietrze, liczne jeziora, „dziewicze” lasy – to tylko niektóre atuty Gminy Ełk. Na jej terenie znajduje się ponad 50 jezior.

Większość gminy należy do obszarów chronionych Krajobrazu Pojezierza Ełckiego. Południowo-zachodnia część gminy to obszar chroniony Krajobrazu Jezior Orzyskich.

Na terenie gminy znajduje się jedyny na terenie Powiatu Ełckiego faunistyczny Rezerwat Przyrody „Ostoja Bobrów Bartosze”. Ma on powierzchnię 190 ha. Rezerwat znajduje się przy trasie Ełk – Olsztyn i rozciąga się aż do jeziora Szarek. Utworzony został w 1964 roku. Głównym jego celem jest ochrona miejsca występowania bobra europejskiego (*Castor fiber*), które przywędrował tu prawdopodobnie z okolic Osowca w latach sześćdziesiątych XX wieku. Rezerwat otoczony jest z trzech stron jeziorami. Występuje w nim ponad 270 gatunków roślin, a także interesujące okazy miejscowej fauny.

W gminie nie ma rozwiniętego przemysłu, dość dobrze rozwinięta jest sieć usług o zróżnicowanej strukturze i handel.



Na koniec 2019 roku w gminie Ełk liczba aktywnych podmiotów wpisanych w Centralnej Ewidencji i Informacji o Działalności Gospodarczej (CEiDG) wynosiła 783 i jest większa od roku poprzedniego o 24 podmioty gospodarcze. Na koniec 2019 roku było 114 zawieszonych podmiotów gospodarczych.

W 2019 roku do Urzędu Gminy Ełk wpłynęło ogółem 343 wniosków w sprawie działalności gospodarczej: o założenie działalności gospodarczej – 34, o zakończenie – 32, o zmianę we wpisie – 204, o zawieszenie działalności – 46, o wznowienie działalności – 27.

Rok	Aktywne podmioty wpisane w CEiDG
2017	698
2018	759
2019	783

Najczęściej występujące rodzaje działalności gospodarczej na terenie gminy Ełk według Polskiej Klasyfikacji Działalności z 2007 r. (PKD):

1. wykonywanie pozostałych robót budowlanych wykończeniowych,
2. tynkowanie,
3. posadzkarstwo; tapetowanie i oblicowywanie ścian,
4. malowanie i szklenie.

Poza budownictwem na terenie gminy Ełk w 2019 r. przedsiębiorcy otwierali działalności gospodarcze związane z transportem drogowym towarów oraz handlem.

1.2 Mieszkańcy Gminy Ełk

W 2019 r. liczba mieszkanek i mieszkańców zameldowanych na pobyt stały na dzień 31 grudnia 2019 r. wynosiła 11 275 osób, w tym 5559 kobiet i 5716 mężczyzn. W porównaniu z rokiem 2018 liczba mieszkańców zwiększyła się o 111 osób.

W odniesieniu do poszczególnych kategorii wiekowych:

- liczba mieszkanek w wieku przedprodukcyjnym (14 lat i mniej) wynosiła 1149 osób, a liczba mieszkańców – 1162,
- liczba mieszkanek w wieku produkcyjnym (15-59 lat) wynosiła 3317 osób, a liczba mieszkańców w wieku produkcyjnym (15-64) wynosiła 4029,
- liczba mieszkanek w wieku poprodukcyjnym wynosiła 1099, a liczba mieszkańców: 518.

LICZBA MIESZKAŃCÓW W LATACH 2018 - 2019

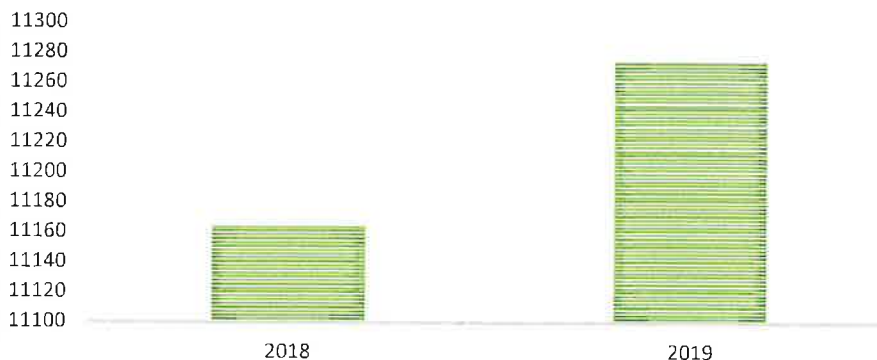

1.3 Władze lokalne i gminne jednostki organizacyjne

Rada Gminy Ełk liczy 15 radnych. Od 2018 r. Wójtem Gminy Ełk jest Tomasz Osewski. W 2019 r. funkcję Przewodniczącego Rady Gminy pełnił Mirosław Radywoniuk. Przy Radzie w kadencji 2018-2023 działają następujące stałe komisje:

- Komisja ds. Budżetu i Finansów,
- Komisja ds. Oświaty, Sportu i Kultury,
- Komisja ds. Zdrowia, Rodziny i Polityki Społecznej,
- Komisja ds. Rolnictwa, Infrastruktury Wiejskiej, Mienia Komunalnego, Bezpieczeństwa Publicznego i Ochrony Środowiska,
- Komisja Rewizyjna Rady Gminy Ełk,
- Komisja Skarg, Wniosków i Petycji

W Gminie Ełk w 2019 r. funkcjonowały następujące gminne jednostki organizacyjne:

1. Centrum Usług Wspólnych Gminy Ełk,
2. Szkoła Podstawowa im. Lecha Aleksandra Kaczyńskiego w Chetlach,
3. Zespół Szkolno-Przedszkolny w Nowej Wsi Ełckiej,
4. Zespół Szkół Samorządowych w Stradunach,
5. Szkoła Podstawowa im. rtm. Witolda Pileckiego w Rękusach,
6. Szkoła Podstawowa im. Jana Twardowskiego w Woszczelach,
7. Szkoła Podstawowa im. Szarych Szeregów w Mrozach Wielkich,
8. Centrum Kultury Gminy Ełk z siedzibą w Stradunach,
9. Biblioteka Publiczna Gminy Ełk z siedzibą w Nowej Wsi Ełckiej,
10. Gminny Ośrodek Pomocy Społecznej.

W 2019 roku Urząd Gminy Elk wydał łącznie prawie piętnaście tysięcy decyzji administracyjnych:

Lp.	decyzje	ilość
1	Decyzje podatkowe osoby fizyczne (dot. kont podatkowych)	8 470
2	Decyzje w dziale świadczeń rodzinnych	1 245
3	rozstrzygnięcia w dziale Świadczeń rodzinnych ilość	2 238
4	Decyzje o pomocy społecznej	1 032
5	Decyzje o warunkach zabudowy	434
6	Decyzje stypendialne i zasiłki szkolne	150
7	Decyzje dot. dofinansowania pracodawcom kosztów kształcenia pracowników młodocianych	7
8	Decyzje o nadaniu numerów porządkowych nieruchomości	168
9	Decyzje zatwierdzające podział nieruchomości	115
10	Decyzje o ustaleniu lokalizacji celu publicznego	44
11	Decyzje o wpisaniu lub wykreśleniu wyborcy do/z rejestru wyborców	15
12	Decyzje o umieszczenie urządzenia w pasie drogowym	170
13	Decyzje na zajęcie pasa drogowego na prowadzenie robót	141
14	Decyzje w sprawie umorzenia, rozłożenia na raty	23
15	Decyzje na wycinkę drzew	29
16	Decyzje o wymeldowaniu	31
17	Decyzje określające opłatę za gosp. Odpadami komunalnymi	12

18	decyzje o umorzeniu postępowania w zakresie opłaty za gosp. odpadami komunalnymi	4
19	Decyzje podatkowe dot. osób prawnych	18
20	Decyzje dot. środków transportowych	4
21	Decyzje o odmowie wydania dowodu osobistego	3
22	Decyzje o środowiskowych uwarunkowaniach	18
23	Zezwolenie na wykonanie regularnych przewozów osób w krajowym transporcie drogowym	6
24	Decyzje w sprawie przyznania ulgi inwestycyjnej	4
25	Decyzje w sprawie przyznania zwolnienia i ulgi w podatku rolnym z tytułu nabycia gruntów	6
26	Zgoda na przeprowadzenie imprezy masowej	1
27	Decyzje o odmowie udostępnienia danych z Rejestru Mieszkańców lub Rejestru Dowodów Osobistych	1
28	Decyzje w sprawie określenia nadpłaty za gosp. Odpadami komunalnymi	7
29	Decyzje stwierdzające wygaśnięcie decyzji w sprawie zwolnienia i ulgi w podatku rolnym	2
30	Decyzje w sprawie odmowy przyznania zwolnienia i ulgi w podatku rolnym z tytułu nabycia gruntów	1
31	Decyzje w sprawie określenia nadpłaty w sprawie podatków	39
32	Decyzje w sprawie zwrotu podatku akcyzowego zawartego w cenie napędowego wykorzystywanego do produkcji rolnej	480
33	Decyzje w sprawie wydania zezwolenia na sprzedaż napojów alkoholowych	46
Łącznie		14 963

1.5 Sołectwa

W skład Gminy Ełk wchodzi 56 sołectw:

1. Bajtkowo
2. Barany
3. Bartosze
4. Białojany
5. Bobry
6. Borki
7. Buczki
8. Chęłchy
9. Chojniak
10. Chruściele
11. Chrzanowo
12. Ciernie
13. Giże
14. Guzki
15. Kałęczyny
16. Karbowskie
17. Konieczki
18. Krokocie
19. Lega
20. Lepaki
21. Malczewo
22. Malinówka
23. Małkinie
24. Mącze
25. Mąki
26. Miluki
27. Młodzie
28. Mostoły
29. Mrozy Wielkie
30. Nowa Wieś Ełcka



31. Oracze
32. Piaski
33. Pistki
34. Płociczno
35. Przykopka
36. Przytuły
37. Regiel
38. Regielnica
39. Rękusy
40. Rostki Bajkowskie
41. Rożyńsk
42. Ruska Wieś
43. Rymki
44. Sajzy
45. Sędki
46. Siedliska
47. Sordachy
48. Straduny
49. Suczki
50. Szarejki
51. Szarek
52. Śniepie
53. Talusy
54. Woszczele
55. Ełk Osada
56. Szosa Bajtkowska

W wyniku przeprowadzonych w 2019 r. konsultacji społecznych z mieszkańcami sołectwa Janisze, Przytuły, Chrzanowo, Bienie w sprawie połączenia sołectwa Janisze z sołectwem Przytuły oraz połączenia sołectwa Bienie z sołectwem Chrzanowo, Rada Gminy Ełk przyjęła uchwałę Nr XVIII/104/2019 Rady Gminy Ełk z dnia 31 października 2019 r. w sprawie połączenia jednostek pomocniczych, polegającego na przyłączeniu sołectwa Janisze do sołectwa Przytuły oraz nadania statutu sołectwu Przytuły (Dz. Urz. Warm-Maz. poz. 24 z dnia 07.01.2020 r. ze zm.) oraz uchwałę Nr XVIII/105/2019 Rady



Gminy Elk z dnia 31 października 2019 r. w sprawie połączenia jednostek pomocniczych, polegającego na przyłączeniu sołectwa Bienie do sołectwa Chrzanowo oraz nadania statutu sołectwu Chrzanowo (Dz. Urz. Warm-Maz. poz. 25 z dnia 07.01.2020 r. ze zm.).



2. FINANSE GMINY

2.1 Budżet gminy

Plan budżetu Gminy Etk po wprowadzonych zmianach na koniec 2019 roku, wynosił:

- ▶ Dochody budżetu Gminy 72.040.684,60 zł, w tym:
 - dochody bieżące 61.859.724,71 zł
 - dochody majątkowe 10.180.959,89 zł

- ▶ Wydatki budżetu Gminy 71.672.726,48 zł, w tym:
 - wydatki bieżące 60.296.141,76 zł
 - wydatki majątkowe 11.376.584,72 zł

- ▶ Nadwyżka budżetu 367.958,12 zł
- ▶ Przychody 1.387.336,00 zł
- ▶ Rozchody 1.755.294,12 zł
 - w tym:
 - wykup obligacji komunalnych 1.520.000,00 zł
 - spłata pożyczki EFRWP 235.294,12 zł

Ostatecznie w 2019 roku budżet zrealizowano:

- dochody w kwocie 66.533.594,10 zł, co stanowi 92,36 % planu ogółem, z tego:
 - dochody bieżące – 61.450.524,67 zł, co stanowi 99,34 % planu
 - dochody majątkowe – 5.083.069,73 zł, co stanowi 49,93 % planu
- wydatki w kwocie 67.264.122,58 zł, co stanowi 93,85 %, planu ogółem, z tego:
 - wydatki bieżące – 58.182.811,88 zł, co stanowi 96,50 % planu
 - wydatki majątkowe – 9.081.310,70 zł, co stanowi 79,82 % planu

Realizacja budżetu 2019 roku

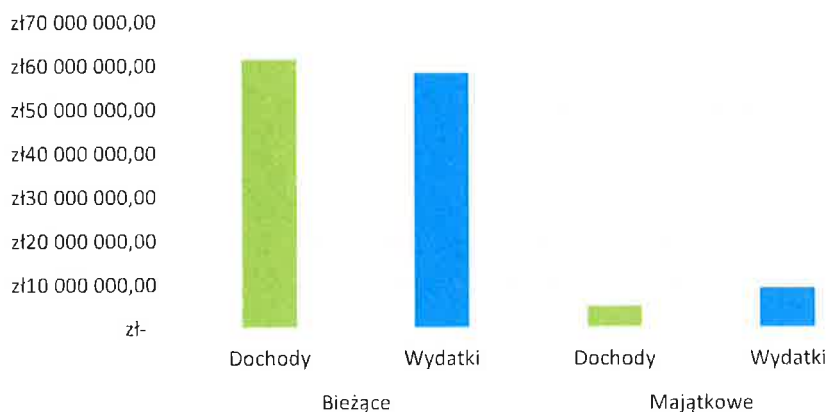

6

Wykonane dochody bieżące były wyższe od zrealizowanych wydatków bieżących o kwotę 3.267.712,79 zł. Nadwyżka została przeznaczona na wydatki majątkowe.

Zobowiązania Gminy Elk z tytułu zaciągniętych pożyczek i emisji obligacji komunalnych na dzień 31 grudnia 2019 r. wynoszą 31 759 394,83 zł, w tym:

- ▶ długoterminowe – 30 372 058,83 zł:
 - ✓ emisje obligacji komunalnych – 29 725 000,00 zł
 - ✓ pożyczka z EFRWP – 647 058,83 zł
- ▶ krótkoterminowe – pożyczka na prefinansowanie – 1 387 336,00 zł
- ▶ wymagalne zobowiązania z tytułu dostaw towarów i usług – 22 474,28 zł

2.2 Fundusz sołecki

W ramach funduszu sołeckiego, wyodrębnionego w gminie, w 2019 roku zrealizowano wydatki na łączną kwotę 981 823,72 zł. Szczegółowa realizację poszczególnych przedsięwzięć przedstawia tabela.

L.p.	Nazwa sołectwa	Nazwa zadania	Kwota w zł	Zaangażowani e	Suma z zadań sołectwa	kwota pozostała
1	Bajtkowo	Wykonanie tablicy z planem miejscowości	4 000,00	3 500,00	14 524,17	500,00
		Wykonanie tablicy ogłoszeniowej	1 500,00	1 500,00		0,00
		Konserwacja placu zabaw	1 500,00	1 450,00		50,00
		Utrzymanie terenów zielonych	1 000,00	1 000,00		0,00
		Niwelacja terenu przy budynku nr 10 za pomocą równarki	2 000,00	1 968,00		32,00
		Pielęgnacja zadrzewień	1 024,17	1 024,17		0,00
		Wykonanie chodnika	3 500,00	3 400,00		100,00
2	Barany	Wykonanie oznakowań ulic w miejscowości Barany	3 000,00	2 357,91	18 378,49	642,09
		Zakup dwóch tablic ogłoszeniowych	3 000,00	3 000,00		0,00
		Zakup dwóch donic i roślin i drzewek ozdobnych	4 000,00	3 997,30		2,70
		Pielęgnacja zieleni oraz modernizacja plaży	8 378,49	8 378,45		0,04

3	Bartosze	Wykonanie placu zabaw na działce gminnej w Buniakach	24 356,21	24 356,21	27 356,21	0,00
		Wyrównanie terenu na działkach 125/24 i 125/25 celem przygotowania boiska	3 000,00	3 000,00		0,00
4	Białojany	Odwodnienie i utwardzenie drogi we wsi Białojany	6 181,00	6 150,00	12 362,00	31,00
		Naprawa przepustu we wsi Zdedy (przepust na rowie, wykonanie barierki bezpieczeństwa)	6 181,00	6 180,00		1,00
5	Bienie	Zakup donic ozdobnych z nasadzeniami	3 434,84	3 215,84	10 434,84	219,00
		Plan miejscowości	4 000,00	3 500,00		500,00
		Zakup kruszywa na drogę	3 000,00	2 986,69		13,31
6	Bobry	Tablica z planem miejscowości	4 000,00	3 500,00	14 900,20	500,00
		Utrzymanie terenów użyteczności publicznej	4 000,00	4 000,00		0,00
		Remont drogi wewnętrznej w Zdunkach	6 900,20	6 809,03		91,17
7	Borki	Budowa i ustawienie wiaty na działce gminnej	6 392,51	6 392,51	12 785,03	0,00
		Wykonanie chodnika	6 392,52	6 280,00		112,52
8	Buczki	Zorganizowanie festynu w ramach rozpowszechnienia idei samorządowej	1 071,18	1 071,18	14 571,18	0,00
		Opłacenie prac zleconych dla ZUG	2 000,00	2 000,00		0,00
		Organizacja dożynek przez mieszkańców	500,00	500,00		0,00
		Przekazanie środków na wykonanie drogi asfaltowej we wsi Buczki	11 000,00	11 000,00		0,00
9	Chelchy	Plac zabaw w miejscowości Chelchy	29 518,39	29 399,84	29 518,39	118,55
10	Chojniak	Przeeglądy i konserwacje placu zabaw	1 500,00	1 310,00	21 292,72	190,00
		Przeгляд i paliwo do agregatu	500,00	430,50		69,50
		Pielęgnacja terenów zielonych i zadrzewień	1 000,00	1 000,00		0,00

		Ogrodzenie panelowe na placu zabaw	18 292,72	11 907,50		6 385,22
11	Chruściele	Montaż trzech kamer monitoringu wraz z niezbędnym osprzętem na terenie Osiedla Bocianie Gniazdo oraz jednej kamery na wjeździe na Osiedle nad J. Szarek.	28 014,26	26 756,58	28 014,26	1 257,68
12	Chrzanowo	Utwardzenie części nawierzchni drogi gminnej masą asfaltową	17 015,38	17 015,38	17 015,38	0,00
13	Ciernie	Konserwacja i przeglądy placu zabaw	1 200,00	1 045,00	11 233,91	155,00
		Pielęgnacja zieleni i zadrzewień	1 733,91	1 733,91		0,00
		Urządzenie dróg gminnych Ciernie-Niekrasy	8 300,00	8 265,60		34,40
	Giże	Utrzymanie terenów zielonych	2 000,00	2 000,00	10 951,89	0,00
		Mieszanka drogowa + równanie. Naprawa drogi Giże- Brodowo działka N 25 droga nr 1770038N	8 951,89	8 951,89		0,00
5	Guzki	Zakup lamp drogowych wraz z montażem w miejscowości Guzki	6 500,00	6 469,80	10 434,84	30,20
		Udział miejscowości Guzki w Dożynkach gminnych	500,00			500,00
		Konserwacja i przeglądy placu zabaw	1 500,00	1 450,00		50,00
		Utrzymanie terenów zielonych w sołectwie	1 934,84	1 934,80		0,04
16	Janisze	Utrzymanie obszarów zielonych na terenie sołectwa	10 763,87	10 761,87	10 763,87	2,00
17	Kałużyny	Propagowanie sportu i kultury wśród mieszkańców sołectwa	1 500,00	1 500,00	16 357,32	0,00
		Wiata na plac zabaw	14 857,32	14 857,32		0,00
18	Karbowskie	Wymiana hydrantów w miejscowości Karbowskie Kolonia oraz Karbowskie	12 000,00	11 675,96	12 691,03	324,04

		Udział sołectwa Karbowskie w dożynkach gminnych	691,03	691,03		0,00
19	Konieczki	Remont dróg gminnych na terenie sołectwa	14 571,18	14 518,92	14 571,18	52,26
20	Krokocie	Organizacja imprez promujących sołectwo i tradycje wiejskie	2 444,14	2 398,73	14 054,14	45,41
		Przeglądy oraz konserwacja placu zabaw i siłowni	2 000,00	1 950,00		50,00
		Pielęgnacja zieleni i zadrzewień	1 000,00	1 000,00		0,00
		Budowa miejsca spotkań	8 610,00	8 610,00		0,00
21	Lega	Doposażenie świetlicy (środki czystości, gry, artykuły biurowe i papiernicze itd.)	2 500,00	2 496,82	23 924,93	3,18
		Środki na małe remonty, wyposażenia świetlicy i terenu wokół niej (kostka brukowa)	2 500,00	2 500,00		0,00
		Zakup lodówki do świetlicy wiejskiej	1 200,00	1 200,00		0,00
		Środki przeznaczone na konserwację placu zabaw	1 200,00	1 150,00		50,00
		Konserwacja oraz zakup paliwa do kosiarki	2 200,00	1 856,18		343,82
		Wałowanie boiska	1 000,00	1 000,00		0,00
		Pielęgnacja terenów zielonych	3 000,00	3 000,00		0,00
		Remont chodnika	9 500,00	9 500,00		0,00
		Środki na integrację mieszkańców	824,93	812,87		12,06
22	Lepaki	Zakup i wykonanie pomostu pływającego na plaży we wsi Lepaki Małe	10 638,96	9 599,20	11 938,96	1 039,76
		Pielęgnacja terenów zielonych w sołectwie	1 000,00	1 000,00		0,00
		Zakup artykułów na potrzeby świetlicy	300,00	298,93		1,07
23	Maleczewo	Pielęgnacja terenów zielonych	1 000,00	1 000,00	13 396,08	0,00
		Zagospodarowanie terenów wokół stawów (dowiezienie	1 500,00	1 500,00		0,00

5

		czarnoziemiu i zasianie trawy)				
		Zakup i montaż tablicy ogłoszeń	1 500,00	1 500,00		0,00
		Urządzenie drogi gminnej wraz z wyznaczeniem pasa drogowego	9 396,08	9 390,00		6,08
24	Malinówka	Ulepszenie dróg gminnych położonych we wsi Malinówka w kolejności nr działek 160,210,154 z regulacją studzienek kanalizacyjnych i zasuw wodociągowych	12 503,01	12 494,46	12 503,01	8,55
25	Małkinie	Poprawa jakości drogi łącznie z wałowaniem nawiezionego kruszywa	10 481,85	10 430,40	10 481,85	51,45
26	Mącze	Utrzymanie terenów zielonych w miejscowości Mącze	3 500,00	3 500,00	11 656,94	0,00
		Zakup pięciu ławek wolnostojących	2 100,00	2 100,00		0,00
		Zakup kruszywa z przeznaczeniem na drogę gminną w miejscowości Mącze	6 056,94	6 025,77		31,17
27	Mąki	Zorganizowanie festynu rodzinnego w celu upowszechnienia idei samorządowej- wynajęcie zespołu muzycznego	2 800,00	2 800,00	11 092,90	0,00
		Właściwe utrzymanie i pielęgnacja terenów zielonych w obszarze sołectwa	8 292,90	8 292,90		0,00
28	Miluki	Wykonanie zatoki autobusowej w Milukach	11 844,96	11 844,96	11 844,96	0,00
29	Moldzie	Budowa altany wraz z ławami na boisku gminnym w miejscowości Moldzie	10 000,00	10 000,00	12 691,03	0,00
		Drabinka na pomost do schodzenia do wody	2 000,00	1 500,00		500,00

		Znaki kierunkowe/informacyjne	691,03	523,98		167,05
30	Mostołty	Utrzymanie zieleni w sołectwie	2 000,00	2 000,00	16 122,30	0,00
		Konserwacja placu zabaw	1 500,00	1 450,00		50,00
		Zakup i montaż tablicy informacyjnej	1 500,00	1 500,00		0,00
		Zakup i montaż tablicy informacyjnej z planem miejscowości Mostołty	4 000,00	3 500,00		500,00
		Impreza sportowo-ekologiczna	1 000,00	998,13		1,87
		Doposażenie świetlicy i aneksu kuchennego, zakup środków czystości	6 122,30	6 121,76		0,54
31	Mrozy	Warsztaty kulinarne wiązanki równianki	500,00	500,00	28 719,32	0,00
		Utrzymanie zieleni	3 000,00	3 000,00		0,00
		Festyn rodzinny	1 800,00	1 800,00		0,00
		Urządzenie działki gminnej nr 77 w Mrozach	23 419,32	23 419,32		0,00
32	Nowa Wieś Ełcka	Zorganizowanie imprez sportowych i promujących kulturę wiejską	2 000,00	1 880,01	47 003,80	119,99
		Zakup stołu z zadaszaniem	6 000,00	6 000,00		0,00
		Zakup tablic z nazwami ulic	3 500,00	2 911,41		588,59
		Pielęgnacja zieleni i zadrzewień	10 000,00	10 000,00		0,00
		Zakup tablicy ogłoszeniowej	1 500,00	1 500,00		0,00
		Zagospodarowanie terenu działki nr 46 obręb NWE pod cele rekreacyjno-wypoczynkowe	20 000,00	16 582,78		3 417,22
		Przeгляд i konserwacja placów zabaw na terenie Nowej Wsi Ełckiej	4 003,80	3 953,80		50,00
33	Oracze	Tablica z planem miejscowości Oracze	3 500,00	3 500,00	31 821,57	0,00
		Przeگłady i konserwacje placu zabaw i siłowni	2 500,00	2 450,00		50,00
		Udział sołectwa w dożynkach gminnych	1 000,00			1 000,00

		Organizacja festynu z okazji dnia dziecka	2 000,00	1 721,21		278,79
		Pielęgnacja zieleni	4 000,00	4 000,00		0,00
		Tabliczki z oznakowaniem ulic	600,00	523,98		76,02
		Kruszywo na drog dojazdową do terenu rekreacyjnego	2 000,00	1 991,12		8,88
		Dowóz ziemi wraz z rozplantowaniem i zasanie trawy przy boisku do koszykówki	3 000,00	3 000,00		0,00
		Zakup ozdób i rozmieszczenie dekoracji bożonarodzeniowych	1 000,00	1 000,00		0,00
		Wymiana konstrukcji drewnianej tablicy "Historia Oracz"	2 000,00	2 000,00		0,00
		Zakup dwóch wolnostojących ławek	1 400,00	1 400,00		0,00
		Zakup wraz z montażem tablicy ogłoszeń	1 500,00	1 500,00		0,00
		Prace porządkowe w sołectwie	7 321,57	7 320,00		1,57
34	Piaski	Tablica z planem miejscowości	4 000,00	3 500,00	14 900,20	500,00
		Tablica ogłoszeń	1 500,00	1 500,00		0,00
		Pielęgnacja zieleni	3 000,00	3 000,00		0,00
		Zakup donic wraz z nasadzeniami	2 000,00	1 999,30		0,70
		Naprawa dróg w sołectwie	4 400,20	4 346,08		54,12
35	Pistki	Zakup i ustawienie wiaty na placu sportowo-rekreacyjnym	12 879,04	12 879,04	12 879,04	0,00
36	Płociczno	Tablica z mapą sołectwa Płociczno	4 000,00	3 500,00	14 336,16	500,00
		Naprawa i konserwacja wiaty na placu zabaw	3 236,16	3 236,00		0,16
		zorganizowanie festynu rodzinno- sportowego	3 000,00	2 991,02		8,98
		Na potrzeby utrzymania zieleni	2 000,00	2 000,00		0,00

		Na utrzymanie stoiska promocyjnego podczas dożynek gminnych	1 100,00	1 042,25		57,75
		Na zakup tablic z oznakowaniem ulic z numerami domów	1 000,00	785,97		214,03
37	Przykopa	Konserwacja i przeglądy placu zabaw	1 500,00	1 450,00	17 156,39	50,00
		Udział sołectwa w dożynkach gminnych	1 156,39	1 133,74		22,65
		Budowa miejsca spotkań	14 500,00	9 459,50		5 040,50
38	Przytuły	Remont drogi. Zapewnienie przejezdności drogi od rzeki w Przytułach do asfaltu. (krzyżówka z drogą na Romejki ok 500m)	8 285,03	7 987,62	12 785,03	297,41
		Udział mieszkańców w Dożynkach Gminnych	500,00	454,57		45,43
		Utrzymanie terenów zielonych	4 000,00	4 000,00		0,00
39	Regiel	Tabliczki z oznaczeniem domów	3 200,00	2 959,38	23 971,94	240,62
		Budowa chodnika	20 771,94	20 771,94		0,00
40	Regielnica	Remont chodnika w Regielnicy	10 000,00	9 800,00	20 728,68	200,00
		Pielęgnacja terenów zielonych i zadrzewień, poprawa wizerunku wsi	3 400,00	3 400,00		0,00
		Przeglądy i konserwacje placu zabaw	1 200,00	1 045,00		155,00
		Wykonanie ogrodzenia (remont) przy placu zabaw w Regielnicy	5 628,68	5 580,00		48,68
		Zakup śmietników dla sołectwa Regielnica	500,00	466,00		34,00
41	Rękusy	Remont drogi w Rekusach - wieś	6 000,00	5 965,50	12 409,00	34,50
		Urządzenie działki gminnej	2 000,00	2 000,00		0,00
		Tabliczki z numerami domów (na słupkach)	1 800,00	1 678,95		121,05
		Rynna do altany	600,00	600,00		0,00
		Stoisko na Dożynkach 2019	600,00	598,96		1,04
		Noc Świętojańska 2019	409,00	390,91		18,09

		Paliwo do kosiarki	1 000,00	970,31		29,69
42	Rostki Bajtkowskie	Tabliczki z oznaczeniem nr domów	700,00	523,98	11 233,91	176,02
		Plan miejscowości	3 500,00	3 500,00		0,00
		Nawiezenie kruszywa	2 233,91	2 200,72		33,19
		Utrzymanie obszarów zielonych	4 800,00	4 300,00		500,00
43	Rożyńsk	Konserwacja placów zabaw	2 000,00	1 950,00	27 591,23	50,00
		Doposażenie świetlicy	4 000,00	3 998,99		1,01
		Festyn "Sobótka"	5 000,00	4 999,65		0,35
		Pielęgnacja zieleni	2 000,00	2 000,00		0,00
		Dożynki	600,00			600,00
		Plac zabaw w miejsc. Rożyńsk dz. Nr 4 i 5/10 ob. 42	13 991,23	13 991,23		0,00
44	Ruska Wieś	Gaz do świetlicy	3 000,00	3 000,00	19 741,60	0,00
		Pielęgnacja terenów zielonych	3 000,00	3 000,00		0,00
		Zakup roślin do świetlicy i na terenie rekreacyjnym	5 500,00	5 488,00		12,00
		Stojak do rowerów z montażem	800,00	800,00		0,00
		Tablica z planem miejscowości	4 000,00	3 500,00		500,00
		Dożynki	500,00	498,29		1,71
		Oznaczenie numerów domów w Ruskiej Wsi - tabliczki kierunkowe	2 941,60	785,97		2 155,63
45	Rymki	Utrzymanie czystości w sołectwie	6 000,00	6 000,00	15 088,22	0,00
		Paliwo, konserwacja, paliwo do wykaszarki	1 000,00	509,77		490,23
		Karuzela obrotowa z siedzeniami dla dzieci wraz z montażem	5 200,00	3 633,33		1 566,67
		Tablica ogłoszeń drewniana	1 500,00	1 500,00		0,00
		Sprzęt sportowy (siatka do siatkówki, siatka na bramki piłki ręcznej, piłki: koszykowa, siatkowa, nożna)	1 388,22	1 214,20		174,02
46	Sajzy	Budowa pomostu nad jeziorem we wsi Sajzy	14 242,15	14 022,90	14 242,15	219,25

47	Sędki	Droga Nr 138/1 137 obręb Sędki - naprawa, uporządkowanie i wytyczenie geodezyjne	14 430,17	14 317,55	14 430,17	112,62
48	Siedliska	Wykonanie ograniczników ruchu (kostka) wraz z projektem organizacji ruchu i oznakowaniem	10 000,00	10 000,00	38 167,08	0,00
		Budowa pomostu	21 000,00	20 910,00		90,00
		Pielęgnacja zieleni	5 667,08	5 667,08		0,00
		Konserwacja placu zabaw	1 500,00	1 450,00		50,00
49	Sordachy	Ustawienie wiaty na plaży w Kozikach zakup oraz wyposażenie	13 067,06	13 067,06	13 067,06	0,00
50	Straduny	Zamontowanie ograniczników ruchu wraz z wykonaniem projektu organizacji ruchu i kompletem oznakowania (ul. Kościuszki, ul Nadrzeczna i 1-go Maja)	25 000,00	23 067,42	47 003,80	1 932,58
		Zakup sprzętu gospodarstwa domowego do dyspozycji koła gospodyń wiejskich ze Stradun przeznaczonych do organizacji imprez gminnych i sołeckich	5 000,00	4 999,98		0,02
		Pielęgnacja terenów zielonych i zadrzewień	10 000,00	10 000,00		0,00
		Organizacja dożynek gminnych	2 000,00	1 945,94		54,06
		Organizacja pikniku sportowo- ekologicznego prze OSP Straduny	3 000,00	2 965,03		34,97
		Konserwacja placu zabaw w sołectwie Straduny	2 003,80	1 953,80		50,00
		Tablice z planem miejscowości	4 000,00	3 500,00		500,00
51	Suczki	Oznakowanie miejscowości - tabliczki z nazwami ulic	7 000,00	1 726,92	14 007,13	5 273,08
		Udział sołectwa w dożynkach gminnych	600,00			600,00
		Donice z nasadzeniem	2 407,13	2 097,30		309,83

	Szarejki	Zakup i montaż tablicy z planem miejscowości	4 000,00	3 500,00	13 255,07	500,00
		Utrzymanie terenów zielonych	9 255,07	9 225,07		30,00
53	Szarek	Zagospodarowanie działki gminnej nr 173/4	12 585,43	12 585,40	13 443,09	0,03
		Pojemnik na śmieci	357,66	233,00		124,66
		Udział sołectwa w dożynkach gminnych	500,00	499,99		0,01
54	Śniepie	Tablica ogłoszeń	1 500,00	1 500,00	10 481,85	0,00
		Tablica z planem miejscowości Śniepie	4 000,00	3 500,00		500,00
		Zakup kruszywa i naprawa drogi w miejscowości Śniepie	4 981,85	4 947,06		34,79
55	Talusy	Remont drogi w Talusach (dowiezienie i rozsuniecie kruszywa)	11 800,00	11 066,56	17 203,39	733,44
		Przeгляд i konserwacja placu zabaw	1 200,00	961,00		239,00
		Utrzymanie zieleni	3 000,00	3 000,00		0,00
		Zagospodarowanie działki przy placu zabaw	1 203,39	1 203,00		0,39
56	Woszczele	Organizacja turnieju piłki siatkowej	2 000,00	2 000,00	29 941,42	0,00
		Utrzymanie terenów zielonych w sołectwie	5 000,00	5 000,00		0,00
		Konserwacja kosiarki oraz zakup paliwa	1 000,00	996,57		3,43
		Udział w dożynkach gminnych	1 000,00	999,83		0,17
		Wyposażenie świetlicy	1 000,00	1 000,00		0,00
		Konserwacja placu zabaw	1 500,00	1 450,00		50,00
		dofinansowanie budowy orlika lekkoatletycznego w Woszczelach	18 441,42	18 441,42		0,00
57	Elk Osada	Wykonanie i utrzymanie tablicy z planem miejscowości	4 000,00	3 500,00	16 357,32	500,00
		Remont dróg z wyrównaniem i wbudowaniem kruszywa drogowego	12 357,32	12 253,26		104,06

58	Szosa Bajtkowska	Ogrodzenie boiska w sołectwie (ogrodzenie z siatki bez podmurówki)	18 425,49	18 392,50	18 425,49	32,99
			1 028 255,12	981 823,72	1 028 255,12	46 431,40

3. OCHRONA ZDROWIA

3.1. Gminna przychodnia zdrowia

Usługi zdrowotne na rzecz mieszkańców Gminy Ełk w 2019 roku były realizowane w oparciu o umowę zawartą pomiędzy Gminą Ełk a prowadzącymi działalność gospodarczą pod nazwą Ełckie Centrum Zdrowia EłkMed Spółka cywilna z siedzibą przy ul. Mickiewicza 40 w Ełku.

Umowa została zawarta zgodnie z art. 9b w związku z art. 48b ust. 2–4 i 6 ustawy z dnia 27 sierpnia 2004 r. o świadczeniach opieki zdrowotnej finansowanych ze środków publicznych (Dz. U z 2018 r., poz. 1510), po przeprowadzeniu konkursu ofert. Przedmiotem umowy było udzielenie świadczeń zdrowotnych przez 3 lub 4 godziny (w zależności od potrzeb) tygodniowo w dni robocze dla każdej poradni specjalistycznej: neurologicznej, kardiologicznej, ginekologiczno – położniczej, endokrynologicznej, reumatologicznej, pulmonologicznej.

Przedmiot umowy nie obejmował badań diagnostycznych, niezbędnych do realizacji świadczeń objętych umową. W przypadku konieczności wykonania takich badań, lekarz kierował chorego, w przypadku badań: spirometria, RTG klatki piersiowej, Echokardiografia, Holter, badanie wysiłkowe serca na bieżni ruchomej, USG tarczycy, RTG odcinka kręgosłupa szyjnego – przeglądowe, USG transwaginalne do Ełckiego Centrum Zdrowia EłkMed; w przypadku badań: cytologia, morfologia krwi z rozmazem, mocz badanie ogólne, płytki krwi, glukoza, LDL, HDL, trójglicerydy, cholesterol całkowity, żelazo, TSH, ALAT, ASPAT, CRP, RF, Borelia burgdorferi IgM, Borelia burgdorferi IgG, Przeciwciała przeciw antygenom przytarczyc, Trijodotyronina wolna FT3, Tyroksyna wolna FT4 do firmy Diagnostyka Sp. z o.o. przy ul. Gdańskiej 17 w Ełku.

Wszelkie świadczenia realizowane były jedynie na rzecz osób zameldowanych na terenie Gminy Ełk. Świadczenia w wymienionych poradniach były wykonywane jako świadczenia dodatkowe ponad te, które są objęte kontraktem z Narodowym Funduszem Zdrowia.

Ze świadczeń skorzystało w 2019 roku 2196 osób:

■ poradnia kardiologiczna	811 osób
■ poradnia neurologiczna	240 osób
■ poradnia reumatologiczna	147 osób
■ poradnia endokrynologiczna	403 osób
■ poradnia ginekologiczna	439 osób
■ poradnia pulmonologiczna	156 osób

Wszelkie wizyty lekarskie odbywały się w oparciu o harmonogram obejmujący dni i konkretne godziny przyjęć w poszczególnych poradniach. Na potrzeby wizyt przychodnia przeznaczyła pomieszczenia spełniające wymagania rozporządzenia

Ministra Zdrowia z dnia 26 czerwca 2012 r. w sprawie szczegółowych wymagań, jakimi powinny odpowiadać pomieszczenia i urządzenia podmiotu wykonującego działalność leczniczą (Dz.U. z 2012r., poz. 739).

3.2. Gminny Program Profilaktyki i Rozwiązywania Problemów Alkoholowych i Gminny Program Przeciwdziałania Narkomanii w Gminie Ełk w 2019 r.

Wysokość środków na realizację zadań z zakresu Gminnego Programu Profilaktyki i Rozwiązywania Problemów Alkoholowych i Gminnego Programu Przeciwdziałania Narkomanii w 2019 roku wyniosła 127.219,50 złotych.

Zgodnie z przyjętym Uchwałą Rady Gminy Ełk Nr IV/16/2018 z dn. 28.12.2018 r. Gminnym Programem Profilaktyki i Rozwiązywania Problemów Alkoholowych na 2019 rok zrealizowano zadania:

1. Udzielanie rodzinom, w których występują problemy alkoholowe, pomocy psychospołecznej i prawnej, a w szczególności ochrony przed przemocą w rodzinie:

1. Kierowanie osób nadmiernie pijących i uzależnionych od alkoholu na leczenie odwykowe:

Gminna Komisja Rozwiązywania Problemów Alkoholowych powołana Zarządzeniem Wójta Gminy Ełk Nr 17/2018 z dn. 28.12.2018 r. w sprawie powołania Gminnej Komisji Rozwiązywania Problemów Alkoholowych odbyła 24 posiedzenia w 2019 roku, tj.: styczeń – 2, luty - 2, marzec – 2, kwiecień – 2, maj – 2, czerwiec – 2, lipiec – 2, sierpień – 2, wrzesień – 2, październik – 2, listopad – 2 i grudzień – 2.

2. Ilość wniosków skierowanych do Komisji o wszczęcie postępowania do zobowiązania podjęcia leczenia odwykowego od alkoholu: 30 wniosków, w tym:

a) 16 wniosków – skierowano do Sądu Rejonowego w Ełku (w tym 3 wnioski z 2018 r.),

b) 10 wniosków – sprawa w toku,

c) 2 wnioski – postępowanie umorzone,

d) 4 wnioski – wycofano,

e) 1 wniosek – zawieszono postępowanie;

3. Wynagrodzenie członków Komisji za udział w pracach i posiedzeniach (Uchwała Rady Gminy Ełk Nr IV/16/2018 z dn. 28.12.2018 r. w sprawie przyjęcia Gminnego Programu Profilaktyki i Rozwiązywania Problemów Alkoholowych na 2019 rok – zasady wynagradzania członków GKRPA pkt. VII.) – 38.133,90 zł;

4. Wynagrodzenie biegłych sądowych za przeprowadzenie badań psychologicznych i psychiatrycznych oraz wydanie opinii pisemnej w przedmiocie uzależnienia od alkoholu i wskazanie dalszego trybu postępowania – 4.062,20 zł;
 5. Opiniowanie wniosków przedsiębiorców ubiegających się o wydanie zezwoleń na sprzedaż napojów alkoholowych zgodnie z ustawą o wychowaniu w trzeźwości i przeciwdziałaniu alkoholizmowi (Dz.U. z 2019 r., poz. 2277 ze zm.) art. 18 ust. 3a i art. b 18¹ ww. ustawy oraz w związku z uchwałą Rady Gminy Ełk: Nr LXXI/478/2018 z dn. 28.09.2018 r. w sprawie ustalenia maksymalnej liczby zezwoleń na sprzedaż napojów alkoholowych oraz zasad usytuowania miejsc sprzedaży i podawania napojów alkoholowych na terenie Gminy Ełk (Dz. Urz. Woj. Warm. - Maz. z 2018 r. poz. 4605) zaopiniowano 9 wniosków, które uzyskały pozytywną opinię. Opinię wydano pisemnie w postaci postanowienia.
 6. Koszty sądowe – opłata stała – wnioski w sprawie o zastosowanie leczenia odwykowego (art. 23 pkt.1 ustawy z dnia 28 lipca 2005r. o kosztach sądowych w sprawach cywilnych - Dz.U z 2010r. .Nr 90, poz. 594) - 32 wnioski – 1.440,00 zł;
- II. Prowadzenie profilaktycznej działalności informacyjnej i edukacyjnej w zakresie rozwiązywania problemów alkoholowych, w szczególności wśród dzieci i młodzieży, w tym prowadzenie pozalekcyjnych zajęć sportowych.*
1. Wsparcie dzieci i ich rodzin dotkniętych chorobą alkoholową na podstawie programu edukacyjno-profilaktycznego: „Jakie są możliwości naszego pokolenia?” organizowanego i koordynowanego przez Centrum Kultury Gminy Ełk – zakup artykułów spożywczych, papierniczych i wynagrodzenie animatorów (umowy zlecenie) – 12.427,41 zł;
 2. Dofinansowanie spływu kajakowego połączonego z zajęciami z pierwszej pomocy oraz profilaktyki uzależnień organizowane przez Stowarzyszenie Sportowe Pasje – zadanie zgodne z programem edukacyjno–profilaktycznym rekomendowanym przez Państwową Agencję Rozwiązywania Problemów Alkoholowych – 2.000,00 zł;
 3. Sfinansowanie transportu dzieci pochodzących ze środowiska dysfunkcyjnego z terenu Gminy Ełk wraz z opiekunami na zajęcia pozalekcyjne w ramach projektu „Umiem pływać” - 6.267,39 zł;
 4. Nagrody, zakup artykułów spożywczych dla uczestników Mikołajowego Halowego Turnieju Piłki Nożnej dla Szkół Podstawowych w ramach profilaktyki poprzez sport – 2.785,31 zł;
 5. Zakup pieczętki dla Przewodniczącej Gminnej Komisji Rozwiązywania Problemów Alkoholowych – 38,50 zł;
 6. Koszt szkolenia członków Gminnej Komisji Rozwiązywania Problemów Alkoholowych pt. „ Wpływ uzależnienia na funkcjonowanie rodziny. Procedura

zobowiązania do leczenia odwykowego – zagadnienia prawne” w dniach 15-18.09.2019 r. dla 5 członków komisji – 5.390,00 zł;

Wydatki - kwota: 72.544,71 złotych (słownie: siedemdziesiąt dwa tysiące pięćset czterdzieści cztery złote 71/100).

Zgodnie z przyjętym Uchwałą Rady Gminy Ełk Nr IV/17/2018 z dn. 28.12.2018 r. Gminnym Programem Przeciwdziałania Narkomanii w Gminie Ełk w 2019 r. zrealizowano zadania:

- I. Prowadzenie profilaktycznej działalności informacyjnej, edukacyjnej oraz szkoleniowej w zakresie rozwiązywania problemów narkomanii, w szczególności wśród dzieci i młodzieży, w tym prowadzenie zajęć sportowo-rekreacyjnych dla uczniów.*
1. Dofinansowanie przewozu reprezentacji Gminy Ełk na Mistrzostwa Województwa w Halowej Piłce Nożnej Szkół Gminnych w Wydminach w ramach profilaktyki poprzez sport – 500,00 zł.
2. Sfinansowanie transportu dzieci pochodzących ze środowiska dysfunkcyjnego z terenu Gminy Ełk wraz z opiekunami na zajęcia pozalekcyjne w ramach projektu „Umiem pływać” – 4.900,00 zł;

Wydatki - kwota: 5.400,00 złotych (słownie: pięć tysięcy czterysta złotych)

Wydatki na oba programy - łączna kwota: 77.944,71 złotych (słownie: siedemdziesiąt siedem tysięcy dziewięćset czterdzieści cztery złote 71/100)

4. DROGI, DZIAŁALNOŚĆ INWESTYCYJNA I POZYSKIWANIE ŚRODKÓW ZEWNĘTRZNYCH

4.1. Drogi

Gmina Elk zarządza siecią dróg, których łączna długość to około 910,0 km z czego zewidencjonowanych dróg jest 425,036 km, z których to 168,106 km stanowią drogi publiczne, a 256,93 km są to drogi wewnętrzne. Drogi publiczne są to drogi utwardzone, o różnej nawierzchni (Tabela 1). Łączna powierzchnia nieruchomości pod drogi wewnętrzne to 4 449 457,28 m², a drogi publiczne 2 016 829 m².

Zoom A, Elk Osada,
skala 1: 4 000



Zoom B, Elk os. Bocianie Gniazdo,
skala 1: 4 000



Zoom C, Nowa Wies Etcka,
skala 1: 5 000

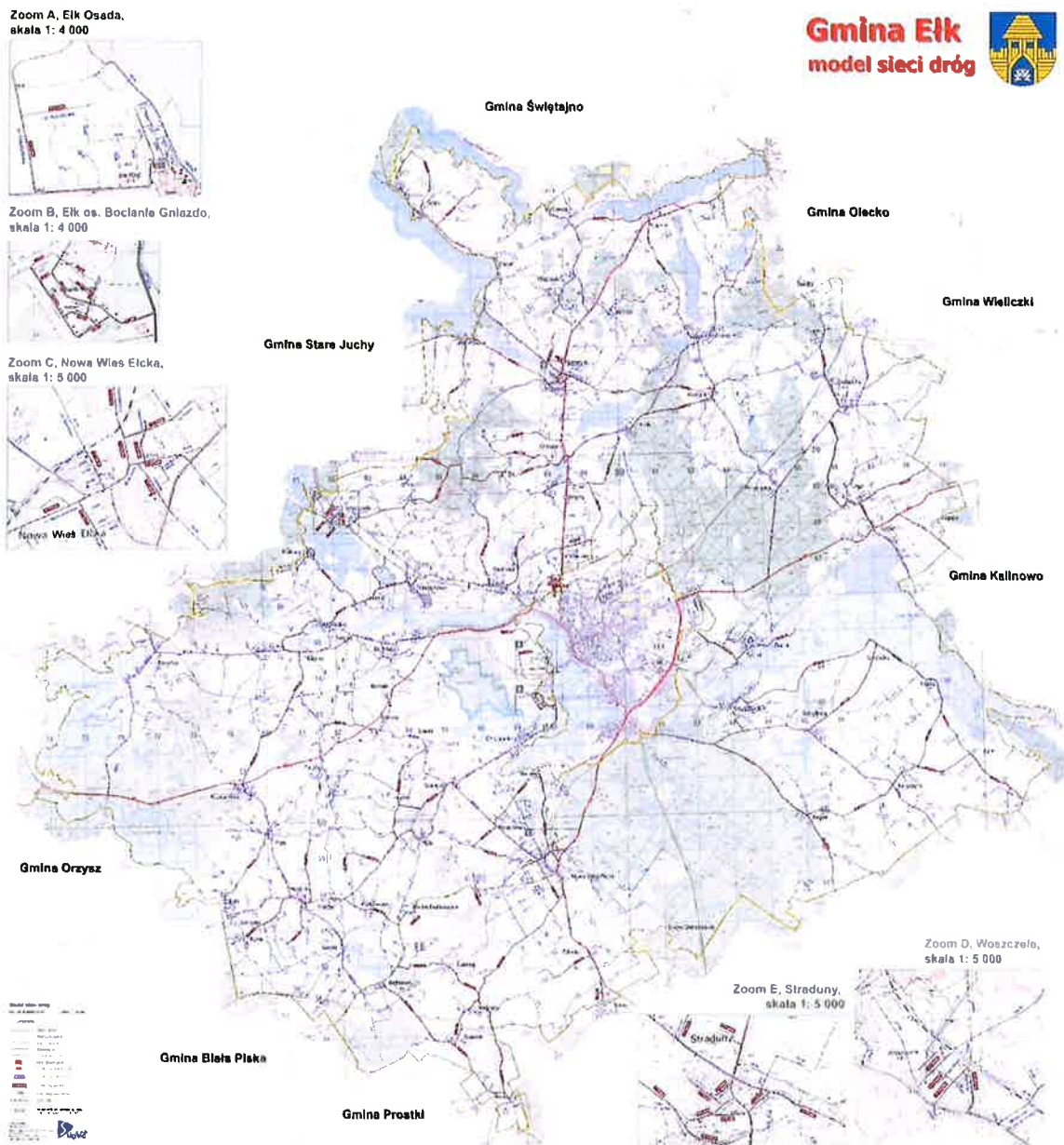

Gmina Elk
model sieci dróg 

Zestawienie dróg z wyszczególnieniem nawierzchni jezdni

LP	Nr drogi	Odcinek	Kilometraż początku drogi	Kilometraż końca drogi	Długość odcinka [km]	Kilometraż początku odcinka	Kilometraż końca odcinka	Długość odcinka [km]	Rodzaj
									Nawierzchnia
1	177001 N	Sajzy – Sajzy kol.	0+000	3+288	3,288	0+000	3+288	3,288	gruntowa
2	177002 N	Sajzy – Sajzy kol.	0+000	1+550	1,550	0+000	1+550	1,550	gruntowa
3	177003 N	Rydzewo - Przytuły	0+000	3+413	3,413	0+000	3+357	3,357	gruntowa
4	177004 N	Malinówka Wielka - Straduny	0+000	2+327	2,327	0+000	2+310	2,310	gruntowa
						2+310	2+327	0,017	bitumiczna
5	177005 N	Oracze kol. - Oracze	0+000	2+162	2,162	0+000	1+411	1,411	żwirowa
						1+411	2+311	0,900	gruntowa
6	177006 N	Oracze kol. – dr. gm. nr. 177007 N	0+000	1+809	1,809	0+000	0+256	0,256	bitumiczna
						0+256	1+482	1,226	żwirowa
						1+482	1+809	0,327	gruntowa
7	177007 N	gr. gm. (Królowa Wola) - Oracze	0+000	4+931	4,931	0+000	0+007	0,007	kostka betonowa
						0+007	2+297	2,290	bitumiczna
						2+297	4+931	2,634	gruntowa
8	177008 N	Woszczele – dr. gm. nr. 177007 N	0+000	3+773	3,773	0+000	0+021	0,021	bitumiczna

						0+021	0+249	0,228	żwirowa
						0+249	0+259	0,010	kostka kamienna
						0+259	2+159	1,900	żwirowa
						2+159	3+773	1,614	gruntowa
9	177009 N	Siedliska kol. - Siedliska	0+000	2+300	2,300	0+000	1+685	1,685	żwirowa
						1+685	2+300	0,615	gruntowa
10	177010 N	dr. pow. nr. 1852 N (Guzki) – Lepaki Wielkie – Lepaki Małe – Bienie – Chrzanowo – dr. wojew. nr. 656	0+000	5+082	5,082	0+000	0+167	0,167	bitumiczna
						0+167	0+558	0,391	żwirowa
						0+558	2+095	1,537	brukowcowa
						2+095	3+322	1,227	żwirowa
						3+322	3+421	0,099	brukowcowa
						3+421	3+724	0,303	żwirowa
						3+724	5+082	1,358	gruntowa
11	177011 N	dr. wojew. nr. 656 (Woszczele) – Małkinie – dr. gm. nr. 177010 N (Lepaki Małe)	0+000	2+332	2,332	0+000	0+428	0,428	gruntowa
						0+428	0+573	0,145	brukowcowa
						0+573	2+332	1,759	gruntowa
12	177012 N	Mołdzie – Ruska Wieś	0+000	4+201	4,201	0+000	0+043	0,043	bitumiczna
						0+043	0+060	0,017	brukowcowa
						0+060	3+811	3,751	żwirowa
						3+811	4+095	0,284	prefabrykaty betonowe

						4+095	4+201	0,106	żwirowa
13	177013 N	Rękusy kol. – dr. kraj. nr. 16 (Rękusy)	0+000	1+227	1,227	0+000	1+096	1,096	gruntowa
						1+096	1+227	0,131	żwirowa
14	177014 N	Szarek – dr. pow. nr. 1864 N (Mąki)	0+000	2+978	2,978	0+000	2+978	2,978	gruntowa
15	177015 N	dr. gm. nr. 177014 N (Mącze) - Szarejki	0+000	1+512	1,512	0+000	1+479	1,479	gruntowa
						1+479	1+512	0,033	bitumiczna
16	177016 N	Maleczewo - Barany	0+000	1+944	1,944	0+000	1+844	1,844	gruntowa
						1+844	1+944	0,100	bitumiczna
17	177017 N	Barany – Nowa Wieś Etcka	0+000	2+130	2,130	0+000	2+130	2,130	bitumiczna
18	177018 N	Pistki - Zdedy	0+000	2+163	2,163	0+000	2+163	2,163	gruntowa
19	177019 N	Pistki kol. - Mostoły	0+000	1+116	1,116	0+000	1+116	1,116	gruntowa
20	177020 N	Karbowskie kol. – dr. pow. nr. 1864 N	0+000	1+114	1,114	0+000	1+114	1,114	gruntowa
21	177021 N	Rymki – dr. pow. nr. 1864 N (Mostoły)	0+000	1+623	1,623	0+000	1+623	1,623	bitumiczna
22	177022 N	Mostoły – Suczki kol.	0+000	1+400	1,400	0+000	1+400	1,400	gruntowa
23	177023 N	Tracze – dr. wojew. nr. 667 (0+000	1+819	1,819	0+000	1+809	1,809	żwirowa

		Rostki Bajtkowskie)				1+809	1+819	0,010	bitumiczna
24	177024 N	dr. wojew. nr. 667 – Rostki Bajtkowskie	0+000	0+808	0,808	0+000	0+808	0,808	gruntowa
25	177025 N	dr. wojew. nr. 667 – Ciernie - Niekrasy	0+000	2+811	2,811	0+000	2+811	2,811	żwirowa
26	177026 N	Nowa Wieś Ełcka – Niekrasy - Śniepie	0+000	5+645	5,645	0+000	2+303	2,303	gruntowa
						2+303	5+645	3,342	żwirowa
27	177027 N	Niekrasy – dr. pow. nr. 1868 N (Borki)	0+000	2+888	2,888	0+000	2+888	2,888	żwirowa
28	177028 N	Zdunki – Zdunki kol.	0+000	1+470	1,470	0+000	1+178	1,178	żwirowa
						1+178	1+470	0,292	gruntowa
29	177029 N	dr. pow. nr. 1925 N (Maleczewo) – Nowa Wieś Ełcka	0+000	1+904	1,904	0+000	1+053	1,053	żwirowa
						1+053	1+904	0,851	gruntowa
30	177030 N	Przytuły - Płociczno	0+000	3+961	3,961	0+000	3+391	3,391	gruntowa
						3+391	3+961	0,570	bitumiczna
31	177031 N	Straduny - Krokocie	0+000	3+748	3,748	0+000	3+748	3,748	gruntowa
32	177032 N	dr. pow. nr. 1905 N (Miłuki) – Konieczki kol. – Ełk (ul. Bahrkego)	0+000	4+274	4,274	0+000	3+356	3,356	gruntowa
						3+356	4+038	0,682	żwirowa
						4+038	4+274	0,236	bitumiczna
33	177033 N	Konieczki – dr. gm. nr. 177032 N	0+000	0+827	0,827	0+000	0+827	0,827	żwirowa

34	177034 N	Czaple - Chełchy	0+000	2+343	2,343	0+000	0+986	0,986	bitumiczna
						0+986	1+065	0,079	prefabrykaty betonowe
						1+065	2+343	1,278	żwirowa
35	177035 N	dr. pow. nr. 1907 N (Chełchy) – Lega – dr. kraj. nr. 16 (Sędki)	0+000	4+093	4,093	0+000	4+093	4,093	bitumiczna
	177035 N	dr. pow. nr. 1907 N (Chełchy) – Lega – dr. kraj. nr. 16 (Sędki) (odnoga)	0+000	0+252	0,252	0+000	0+252	0,252	gruntowa
36	177036 N 177036 N	Szeligi – Buczki	0+000	2+514	2,514	0+000	1+463	1,463	gruntowa
						1+463	1+975	0,512	kostka betonowa
						1+975	2+514	0,539	bitumiczna
37	177037 N	dr. pow. nr. 1872 N – Mrozy Wielkie – Sordachy – Koziki - Kałużyny	0+000	11+55 7	11,55 7	0+000	1+233	1,233	bitumiczna
						1+233	8+446	7,213	żwirowa
						8+446	8+723	0,277	bitumiczna
						8+723	8+738	0,015	żwirowa
						8+738	11+557	2,819	bitumiczna
38	177038 N	dr. gm. nr. 177037 N (Kałużyny) – Giże – gr. gm. (Brodowo)	0+000	3+751	3,751	0+000	1+633	1,633	bitumiczna
						1+633	3+751	2,118	gruntowa
39	177039 N	dr. gm. nr. 177037 N (Kozik) – dr. gm. nr. 177038 N (Giże)	0+000	1+575	1,575	0+000	1+575	1,575	gruntowa

40	177040 N	Regiel – gr. gm.	0+000	2+295	2,295	0+000	0+399	0,399	bitumiczna
						0+399	2+295	1,896	gruntowa
41	177041 N	Malinówka Wielka – gr. gm.	0+000	1+318	1,318	0+000	1+318	1,318	gruntowa
42	177042 N	Straduny ul. M.Kopernika	0+000	0+216	0,216	0+000	0+216	0,216	kostka betonowa
43	177043 N	Straduny ul. 1-go Maja	0+000	0+403	0,403	0+000	0+063	0,063	bitumiczna
						0+063	0+077	0,014	drewniana
						0+077	0+103	0,026	brukowcowa
						0+103	0+116	0,013	drewniana
						0+116	0+403	0,287	bitumiczna
44	177044 N	Straduny ul. Strażacka	0+000	0+170	0,170	0+000	0+170	0,170	bitumiczna
45	177045 N	Straduny ul. A.Mickiewicza	0+000	0+307	0,307	0+000	0+307	0,307	bitumiczna
46	177046 N	Straduny ul. Szkolna	0+000	0+254	0,254	0+000	0+254	0,254	żwirowa
47	177047 N	Straduny ul. W.Świerczewskie go	0+000	0+970	0,970	0+000	0+470	0,470	żwirowa
						0+470	0+970	0,500	gruntowa
48	177048 N	Straduny ul. T.Kościuszki	0+000	0+845	0,845	0+000	0+845	0,845	bitumiczna

49	177049 N	Straduny ul. Słoneczna	0+000	0+206	0,206	0+000	0+206	0,206	żwirowa
51	177051 N	Straduny ul. Nadrzeczna	0+000	0+669	0,669	0+000	0+669	0,669	bitumiczna
53	177053 N	Nowa Wieś Etcka ul. Małeckich	0+000	0+242	0,242	0+000	0+242	0,242	bitumiczna
55	177055 N	Nowa Wieś Etcka ul. Nadrzeczna	0+000	0+430	0,430	0+000	0+010	0,010	kostka kamienna
						0+010	0+133	0,123	bitumiczna
						0+133	0+143	0,010	kostka kamienna
						0+143	0+430	0,287	bitumiczna
56	177056 N	Nowa Wieś Etcka ul. Cmentarna	0+000	0+286	0,286	0+000	0+286	0,286	gruntowa
57	177057 N	Nowa Wieś Etcka ul. Kolonia Górna	0+000	0+710	0,710	0+000	0+710	0,710	gruntowa
58	177058 N	Nowa Wieś Etcka ul. Polna	0+000	0+645	0,645	0+000	0+645	0,645	gruntowa
59	177059 N	Nowa Wieś Etcka ul. Etcka	0+000	0+451	0,451	0+000	0+451	0,451	kostka betonowa
60	177060 N	Nowa Wieś Etcka ul. Lipowa	0+000	0+331	0,331	0+000	0+331	0,331	bitumiczna
61	177061 N	Nowa Wieś Etcka ul. Sportowa	0+000	0+268	0,268	0+000	0+268	0,268	bitumiczna
63	177063 N	Nowa Wieś Etcka ul. Wszyńskiego	0+000	0+879	0,879	0+000	0+525	0,525	bitumiczna

						0+525	0+632	0,107	żwirowa
						0+632	0+879	0,247	bitumiczna
64	177064 N	Nowa Wieś Etcka ul. Wilcza	0+000	0+961	0,961	0+000	0+961	0,961	bitumiczna
67	177067 N	Nowa Wieś Etcka ul. M.Kajki	0+000	0+455	0,455	0+000	0+455	0,455	bitumiczna
68	177068 N	Chruściele ul. Kukułcza	0+000	0+242	0,242	0+000	0+242	0,242	żwirowa
69	177069 N	Chruściele ul. Ekologiczna	0+000	0+800	0,800	0+000	0+800	0,800	żwirowa
70	177070 N	Chruściele ul. Sowia	0+000	0+156	0,156	0+000	0+156	0,156	żwirowa
71	177071 N	Chruściele ul. Rybitwy	0+000	0+056	0,056	0+000	0+056	0,056	żwirowa
72	177072 N	Chruściele ul. Szpacza	0+000	0+200	0,200	0+000	0+200	0,200	żwirowa
73	177073 N	Chruściele ul. Jaskólcza	0+000	0+191	0,191	0+000	0+191	0,191	żwirowa
74	177074 N	Chruściele ul. Jastrzębia	0+000	0+473	0,473	0+000	0+473	0,473	żwirowa
75	177075 N	Chruściele ul. Żurawia	0+000	0+066	0,066	0+000	0+066	0,066	żwirowa
76	177076 N	Chruściele ul. Wróblowa	0+000	0+091	0,091	0+000	0+091	0,091	żwirowa

77	177077 N	Chruściele ul. Łabędzia	0+000	0+297	0,297	0+000	0+297	0,297	żwirowa
78	177078 N	Chruściele ul. Bociania	0+000	0+198	0,198	0+000	0+198	0,198	żwirowa
79	177079 N	Chruściele ul. Perkoza	0+000	0+050	0,050	0+000	0+050	0,050	żwirowa
80	177080 N	Chruściele ul. Krucza	0+000	0+180	0,180	0+000	0+180	0,180	żwirowa
81	177081 N	Chruściele ul. Słowicza	0+000	0+095	0,095	0+000	0+095	0,095	żwirowa
82	177082 N	Siedliska ul. Elfów	0+000	0+424	0,424	0+000	0+424	0,424	bitumiczna
83	177083 N	Siedliska ul. Krasnali	0+000	0+304	0,304	0+000	0+304	0,304	żwirowa
84	177084 N	Siedliska ul. Sezamkowa	0+000	0+090	0,090	0+000	0+090	0,090	kostka betonowa
85	177085 N	Siedliska ul. Guliwera	0+000	0+101	0,101	0+000	0+101	0,101	gruntowa
86	177086 N	Siedliska ul. Bajeczna	0+000	0+350	0,350	0+000	0+350	0,350	gruntowa
87	177087 N	Woszczele ul. Etcka	0+000	0+280	0,280	0+000	0+280	0,280	gruntowa
88	177088 N	Woszczele ul. Kolonja Górna	0+000	2+279	2,279	0+000	2+279	2,279	gruntowa

89	177089 N	Woszczele ul. Przemysłowa	0+000	0+230	0,230	0+000	0+067	0,067	bitumiczna
						0+067	0+230	0,163	żwirowa
90	177090 N	Woszczele ul. Lipowa	0+000	0+357	0,357	0+000	0+357	0,357	żwirowa
91	177091 N	Woszczele ul. Szkolna	0+000	0+326	0,326	0+000	0+159	0,159	bitumiczna
						0+159	0+326	0,167	żwirowa
94	177094 N	Woszczele ul. Oгородowa	0+000	0+077	0,077	0+000	0+077	0,077	żwirowa
95	177095 N	Sajzy ul. Jeziorna	0+000	0+159	0,159	0+000	0+159	0,159	gruntowa
96	177096 N	Regielnica – Sordachy	0+000	3+242	3,242	0+000	3+242	3,242	bitumiczna
97	177097 N	Bajtkowo – Śniepie – Borki – gr. Gminy Ełk, gr. Gminy Ełk – Bobry – dr kraj. Nr 65	0+000	6+124	6,124	0+000	0+346	0,346	bitumiczna
						0+346	0+664	0,318	żwirowa
						0+664	0+875	0,211	brukowcowa
						0+875	2+039	1,164	żwirowa
						2+039	3+078	1,039	brukowcowa
						3+078	3+516	0,438	żwirowa
						3+516	4+291	0,775	brukowcowa
						4+291	5+724	1,433	żwirowa
						5+724	5+775	0,051	bitumiczna

						5+775	6+124	0,349	prefabrykaty betonowe
98	204108 N	Ełk – Szeligi (bez ul. Podmiejskiej)	0+000	1+488	1,488	0+000	1+488	1,488	bitumiczna
99	177098 N	dr. pow. Nr 1872 N – Kałużyny	0+000	6+108	6,108	0+000	6+108	6,108	bitumiczna
100	177099 N	ul. Olsztyńska – odcinek od drogi krajowe nr 16 do drogi powiatowej nr 1864N (ul. Zamkowa)	0+000	2+979	2,979	0+000	2+979	2,979	żwirowa
101	177100 N	ul. Koralowa – odcinek od ul. Olsztyńska do nieruchomości nr 142/18	0+000	0+427	0,427	0+000	0+427	0,427	żwirowa
102	177101 N	Od dr. woj. Nr 656 – kolonia Siedliska (dz. nr 129/2 i 91)	0+000	1+698	1,698	0+000	1+019	1,019	bitumiczna
						1+019	1+698	0,679	żwirowa
103	177102 N	Od dr. woj. Nr 667 do dz. nr 659/8 w Nowej Wsi Ełckiej (dz. nr 469/71)	0+000	0+221	0,221	0+000	0+221	0,221	bitumiczna
104	177103 N	Od dz. nr 617 do dz. 197/1 w miejscowości Krokocie (dz. nr 170)	0+000	3+039	3,039	0+000	2+319	2,319	bitumiczna
						2+319	3+039	0,720	żwirowa
105	177104 N	Od dr. gminnej nr 177007 N do dr. kraj nr 65 (dz. nr 111 – obręb Oracze)	0+000	0+149	0,149	0+000	0+149	0,149	żwirowa

106	177105 N	Od dr. gminnej 177012 N do dr. kraj nr 16 (dz. nr 66-obręb Mołdzie, 100-obręb Rękusy i 149-obręb Talusy)	0+000	2+184	2,184	0+000	2+184	2,184	żwirowa
107	177106 N	Droga położona na działkach o nr ewidencyjnym: 252/3 i 252/5 prowadzących do przejazdu kolejowego obręb Siedliska, Gmina Ełk	0+000	0+038	0,038	0+000	0+038	0,038	żwirowa
108	177107 N	Droga położona od drogi wojewódzkiej nr 656 na działce nr 4, obręb Chrzanowo, na działce nr 7 obręb Chrzanowo oraz na działce nr 131, obręb Woszczele, Gmina Ełk	0+000	0+718	0,718	0+000	0+718	0,718	żwirowa

109	177108 N	Droga położona od drogi wojewódzkiej nr 656 na działce nr 215, obręb Siedliska, na działce nr 260 obręb Siedliska, na działce nr 266 obręb Siedliska oraz na działce nr 52 obręb Chrzanowo, Gmina Ełk	0+000	0+732	0,732	0+000	0+732	0,732	żwirowa
110	177109 N	Droga położona od drogi krajowej nr 16 na działce nr 128 obręb Bartosze, na działce nr 130 obręb Bartosze oraz na działce nr 110/1 obręb Bartosze, Gmina Ełk	0+000	0+897	0,897	0+000	0+897	0,897	żwirowa
111	177110 N	Droga położona od drogi wojewódzkiej nr 656 na działce nr 224/2 obręb Siedliska, na działce nr 275 obręb Siedliska Gmina Ełk	0+000	0+718	0,718	0+000	0+718	0,718	żwirowa



112	177111 N	Droga wewnętrzna położona od drogi wojewódzkiej nr 667 na działce nr 81/1 obręb Bajtkowo Gmina Ełk	0+000	0+967	0,967	0+000	0+967	0,967	żwirowa
113	177112 N	Droga położona od drogi powiatowej nr 1919N na działce nr 85 obręb Suczki, na działce nr 71 obręb Białojany, na działce nr 99 obręb Suczki, działce nr 107 obręb Suczki Gmina Ełk	0+000	1+550	1,550	0+000	1+550	1,550	żwirowa
114	177113 N	Droga położona od drogi gminnej nr 177101N na działce nr 132 obręb Siedliska, działce nr 152/2 obręb Siedliska, działce 145/4 obręb Siedliska, działce nr 148/18 obręb Siedliska oraz 148/17 obręb Siedliska Gmina Ełk	0+000	1+859	1,859	0+000	1+859	1,859	żwirowa
115	177114 N	Droga położona od drogi krajowej nr 16 na działce nr 707/6 obręb Przykoppka	0+000	0+970	0,970	0+000	0+970	0,970	gruntowa

100,00 %	168,106 km	wszystkie drogi
24,21%	40,699k m	bitumiczna
0,76%	1,276k m	kostka betonowa
34,87%	58,625k m	żwirowa
37,47%	62,981k m	gruntowa
2,29%	3,849k m	brukowcowa
0,42%	0,712k m	prefabrykaty betonowe
0,02%	0,030k m	kostka kamienna
0,02%	0,027k m	drewniana



Nawierzchnie

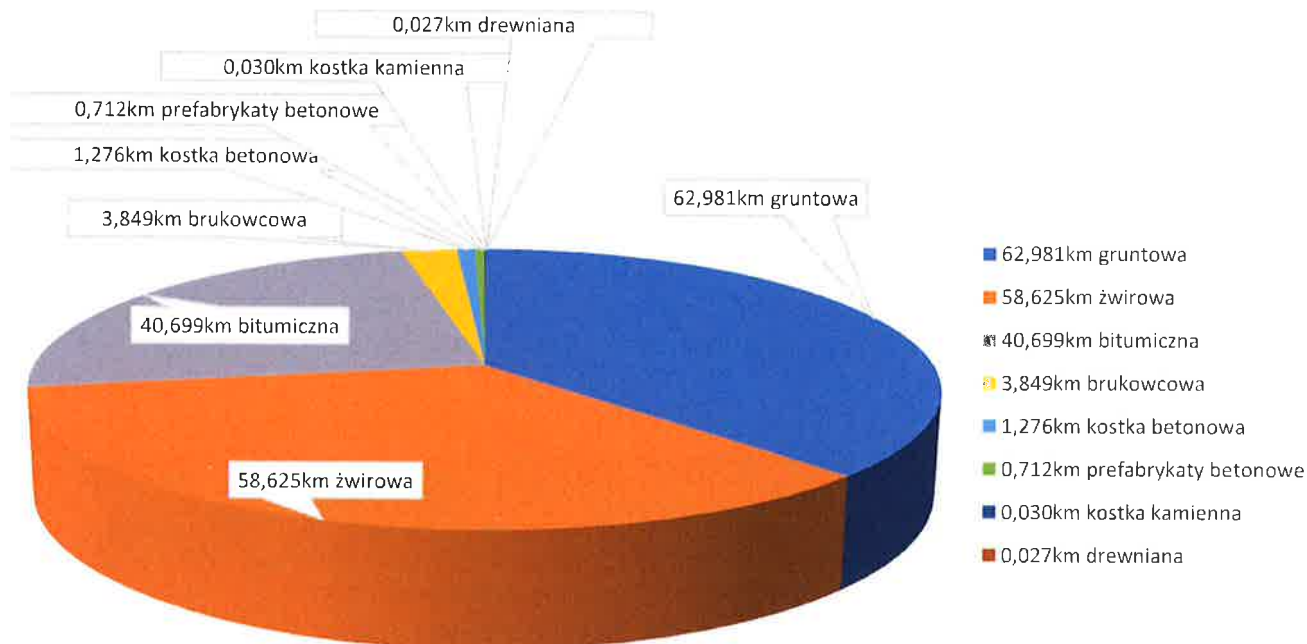

Wykres powierzchni dróg gminnych

4.2. Mosty i wiadukty

Gmina Etk zarządza 7 obiektami mostowymi, które są regularnie sprawdzane pod względem techniczny i użytkowym.

Lp.	Droga		JNI	Miejscowość (nazwa drogi, ulicy)
	nr	km		
1	2	3	4	5
1	177016N	1+842	35014221	Barany
2	177035N	2+747	35014222	Lega
3	177043N	0+063	35014223	Straduny
4	177043N	0+101	35014224	Straduny
5	177055N	0+102	35014225	Nowa Wieś Etcka
6	177055N	0+136	35014226	Nowa Wieś Etcka
7	177097N	1+371	35014227	Bajtkowo

4.3. Chodniki i ścieżki rowerowe

W ciągu dróg gminnych publicznych i wewnętrznych znajdują się ciągi piesze i pieszo-rowerowe o powierzchni 19 882m² to jest około 9,91 km.

4.4 Zarządzanie drogami i obiektami drogowymi

Wójt Gminy Ełk na podstawie ustawy o drogach publicznych z dnia 21 marca 1985 r. (tj. z dnia 3 marca 2020 r. Dz.U. z 2020 r. poz. 470) zarządza drogami publicznymi, na podstawie którego wraz z Radą Gminy Ełk ustala stawki zajęcia pasa drogowego.

L.p.	Rodzaj zajęcia pasa drogowego	Stawka opłat w zł
I	Za zajęcie 1m ² poszczególnych elementów pasa drogowego w celu prowadzenia robót w pasie drogowym – opłata za 1 dzień:	
	1) przy zajęciu jezdni do 20% szerokości,	5,00
	2) przy zajęciu jezdni ponad 20% do 50% szerokości,	8,00
	3) przy zajęciu jezdni pow. 50% szerokości,	10,00
	4) przy zajęciu chodników, placów, zatok postojowych i ścieżek rowerowych,	10,00
	5) przy zajęciu pozostałych elementów pasa drogowego,	4,00
	6) przy zajęciu pasa drogowego w celu prowadzenia robót polegających na wbudowaniu obiektów i urządzeń infrastruktury telekomunikacyjnej	0,20
II a	Za zajęcie 1 m ² pasa drogowego pod urządzenia infrastruktury technicznej niezwiązane z potrzebami zarządzania drogami lub potrzebami ruchu drogowego umieszczonej w pasie drogowym /rzut poziomy urządzenia/ – opłata roczna	180,00
II b	Za zajęcie 1 m ² pasa drogowego pod urządzenia infrastruktury technicznej niezwiązane z potrzebami zarządzania drogami lub potrzebami ruchu drogowego umieszczonej na drogowym obiekcie inżynierskim /rzut poziomy urządzenia/ – opłata roczna	200,00
II c	Pod urządzenia wodociągowe, kanalizacji sanitarnej, sieci c.o. oraz instalacji gazowych obowiązują roczne stawki w wysokości 50% kwoty II a i II b	
II d	Za zajęcie 1 m ² pasa drogowego pod obiekty i urządzenia infrastruktury telekomunikacyjnej – opłata roczna	20,00

III a	Za zajęcie 1m ² pasa drogowego pod obiekty budowlane niezwiązane z potrzebami zarządzania drogami lub potrzebami ruchu drogowego – opłata za 1 dzień	5,00
III b	Za zajęcie 1m ² pasa drogowego pod obiekty budowlane niezwiązane z potrzebami zarządzania drogami lub potrzebami ruchu drogowego stanowiące obiekty infrastruktury telekomunikacyjnej – opłata za 1 dzień	0,20
III c	Za zajęcie pasa drogowego pod reklamę umieszczoną w pasie drogowym – opłata za 1 dzień za 1 m ² powierzchni reklamy	10,00
IV	Za zajęcie 1m ² pasa drogowego w celach innych niż wymienione w poz. I-III – opłata za 1 dzień.	1,00

W związku z zwiększającymi się inwestycyjnych i rozbudowaną siecią dróg wewnętrznych Wójt Gminy Ełk w celu finansowania utrzymania i przyszłych modernizacji dróg oraz ustalenia zasad korzystania z dróg wewnętrznych oraz nieruchomości stanowiących własność Gminy Ełk powołał do życia Zarządzenie nr 52/2020, które to ustala zasady zajęcia wyżej wymienionych nieruchomości w celu wbudowania urządzeń obcych lub ustawienia reklam. Zgodnie z Zarządzeniem zostały również ustalone stawki za zajęcie nieruchomości.

L.p.	Rodzaj zajęcia pasa drogowego lub innych nieruchomości	Stawka opłat w zł netto*
I a	Za zajęcie 1m ² poszczególnych elementów pasa drogowego w celu prowadzenia robót w pasie drogowym – opłata za 1 dzień:	
	1) przy zajęciu jezdni do 20% szerokości,	5,00
	2) przy zajęciu jezdni ponad 20% do 50% szerokości,	8,00
	3) przy zajęciu jezdni powyżej 50% szerokości,	10,00
	4) przy zajęciu chodników, placów, zatok postojowych i ścieżek rowerowych,	10,00
	5) przy zajęciu pozostałych elementów pasa drogowego,	4,00
	6) przy zajęciu pasa drogowego w celu prowadzenia robót polegających na wbudowaniu obiektów i urządzeń infrastruktury telekomunikacyjnej	0,20

I b	Za zajęcie 1m ² innych nieruchomości w celu prowadzenia robót – opłata za 1 dzień	5,00
II a	Za zajęcie 1 m ² pasa drogowego lub innych nieruchomości pod urządzenia infrastruktury technicznej niezwiązane z potrzebami zarządzania drogami lub potrzebami ruchu drogowego umieszczonej w pasie drogowym /rzut poziomy urządzenia/ – opłata roczna	180,00
II b	Za zajęcie 1 m ² pasa drogowego lub innych nieruchomości pod urządzenia infrastruktury technicznej niezwiązane z potrzebami zarządzania drogami lub potrzebami ruchu drogowego umieszczonej na drogowym obiekcie inżynierskim /rzut poziomy urządzenia/ – opłata roczna	200,00
II c	Pod urządzenia wodociągowe, kanalizacji sanitarnej, sieci c.o. oraz instalacji gazowych obowiązują roczne stawki w wysokości 50% kwoty II a i II b	
II d	Za zajęcie 1 m ² pasa drogowego lub innych nieruchomości pod obiekty i urządzenia infrastruktury telekomunikacyjnej – opłata roczna	20,00
III a	Za zajęcie 1m ² pasa drogowego lub innych nieruchomości pod obiekty budowlane niezwiązane z potrzebami zarządzania drogami lub potrzebami ruchu drogowego – opłata za 1 dzień	5,00
III b	Za zajęcie 1m ² pasa drogowego lub innych nieruchomości pod obiekty budowlane niezwiązane z potrzebami zarządzania drogami lub potrzebami ruchu drogowego stanowiące obiekty infrastruktury telekomunikacyjnej – opłata za 1 dzień	0,20
III c	Za zajęcie pasa drogowego lub innych nieruchomości pod reklamę umieszczoną w pasie drogowym – opłata za 1 dzień za 1 m ² powierzchni reklamy	10,00
IV	Za zajęcie 1m ² pasa drogowego lub innych nieruchomości w celach innych niż wymienione w poz. I-III – opłata za 1 dzień.	1,00
V	Za zajęcie 1m ² powierzchni reklamowych nieruchomości nie stanowiących pas drogowych i ich części składowych, w celu postawienia reklam, banerów, itp. – opłata za 1 dzień	4,00
	*do stawek należy doliczyć obowiązującą stawkę VAT	

Stan techniczny dróg i obiektów drogowych należących do zasobu gminy Ełk uzależniony jest od stopnia zużycia, modernizacji oraz bieżącego utrzymania. Urząd

Gminy Ełk dokonuje bieżących konserwacji dróg i obiektów mostowych, aby mogły one spełniać funkcję użytkowe zgodne z ich przeznaczeniem. Co roku są przeprowadzone przez niezależną firmę przeglądy dróg i obiektów mostowych, które dają pogląd na kondycję tych obiektów.

4.5. Koszty związane z bieżącym utrzymaniem dróg

- zakup kruszywa w 2019 roku w ramach bieżącego utrzymania dróg wyniosły 29 402,66 zł oraz na realizację zadań w ramach Funduszu Sołeckiego 71 754,95 zł.
- usługi sprzętowe w 2019 roku w ramach bieżącego utrzymania wyniosły 553 218,55 zł oraz na realizację zadań w ramach Funduszu Sołeckiego 65 164,90 zł
- bieżące utrzymanie oznakowania drogowego w 2019 roku w ramach bieżącego utrzymania wyniosły 55 325,00 zł oraz na realizacją zadań w ramach Funduszu Sołeckiego 26 732,00 zł
- uzupełnienie ubytków masą asfaltową w drogach o nawierzchni bitumicznej wyniosły 14 920,00 zł.
- zimowe utrzymanie chodników będących własnością gminy Ełk w miesiącach od stycznia do kwietnia wyniosły 20 000,00 zł. Prace polegały na odśnieżaniu oraz posypywaniu nawierzchni chodników, placów, podjazdów, mostów, zatok autobusowych, parkingów oraz innych miejsc będących własnością Gminy Ełk
- zimowe utrzymanie dróg gminnych w 2019 r w miesiącach styczeń, luty, marzec, kwiecień, listopad, grudzień wyniosły 272 124,17 zł

W ramach bieżącego utrzymania wiat przystankowych zostały wykonane prace:

- naprawa uszkodzonego mienia w miejscowości Talusy (ogrodzenie, wiat przystankowa oraz ławki) 9 298,52 zł
- naprawa zdewastowanej wiaty w miejscowości Chrzanowo 750,00 zł
- wykonanie peronu autobusowego wraz z ustawieniem wiaty przystankowej w miejscowości Bartosze 6 116,86 zł
- wykonanie peronu autobusowego wraz z ustawieniem wiaty przystankowej w miejscowości Mrozy Wielkie 6 547,36 zł
- utwardzenie nawierzchni z kostki betonowej pod przystanki w miejscowościach: Regiel, Kałęczyny, Rymki, Mostoły 8 000,00 zł

4.6. Inwestycje na terenie Gminy Ełk

W 2019 roku Gmina Ełk zrealizowała 20 inwestycji o łącznej wartości 5 427 608,72 zł.

W zestawieniu pominięto zadania zrealizowane w ramach Funduszu Sołeckiego na 2019 r.

Inwestycje były realizowane w zakresie :

- 1) Infrastruktury wodociągowej i kanalizacyjnej
- 2) Infrastruktury komunikacyjnej
- 3) Infrastruktury sportowej i szkolnej
- 4) Infrastruktury kultury
- 5) Infrastruktury rekreacyjnej

Szczegółowy wykaz inwestycji zrealizowanych w 2019 roku przedstawia tabela.

Lp.	Nazwa inwestycji	Wartość inwestycji w PLN
1.	Budowa kompleksu lekkoatletycznego w Stradunach	1 385 436,55
2.	Termomodernizacja budynków użyteczności publicznej w Gminie Ełk – Szkoła Podstawowa w Chelchach	1 379 105,26
3.	Budowa kompleksu lekkoatletycznego w Woszczelach	1 375 961,69
4.	Budowa Otwartej Strefy Aktywności w m. Chojniak, Pistki, Talusy Osada, Rożyńsk	297 726,80
5.	Poprawa komunikacji zbiorowej na terenie Gminy Ełk – przebudowa nawierzchni pętli autobusowej w miejscowości Sędki	156 265,48
6.	Przebudowa świetlicy gminnej w Kałużczynach na potrzeby utworzenia Klubu Senior + w Kałużczynach	155 845,80
7.	Przebudowa drogi gminnej w m. Chrzanowo	135 548,58
8.	Poprawa komunikacji zbiorowej na terenie Gminy Ełk – wymiana wiat przystankowych na terenie Gminy Ełk	110 295,08
9.	Budowa sieci wodociągowej oraz kanalizacji sanitarnej wraz z przyłączami do granicy działki w miejscowości Szeligi Buczki, dz. nr geod. 51/4, Gmina Ełk	108 082,25
10.	Zagospodarowanie działki gminnej nr 173/4 w m. Szarek	88 839,56
11.	Wykonanie zatoki autobusowej w m. Miluki	65 397,22
12.	Przebudowa dróg w m. Szeligi Buczki nr 177036N od skrzyżowania z drogą wewnętrzną nr 555N do granicy działki 134/1	40 266,30
13.	Wykonanie ogrodzenia na terenie Szkoły Podstawowej w Mrozach Wielkich	40 000,00
14.	Urządzenie drogi gminnej dz. nr 67/69 Szeligi-Buczki	39 975,00

15.	Przebudowa zatoki autobusowej w m. Siedliska dz. nr 82/10	36 795,29
16.	Utwardzenie mijanek na drodze gminnej 177017N Barany Nowa Wieś Etcka	32 097,80
17.	Budowa pomostu nad jeziorem Sajzy	29 242,15
18.	Wykonanie peronu autobusowego wraz z ustawieniem wiaty przystankowej w miejscowości Mrozy Wielkie	6 547,36
19.	Wykonanie peronu autobusowego wraz z ustawieniem wiaty przystankowej w miejscowości Bartosze	6 116,86
Łączna wartość inwestycji zrealizowanych w 2019 r.		5 489 545,03

Uszczegółowienie zakresu wybranych inwestycji gminnych:

- 1) Termomodernizacja budynków użyteczności publicznej w Gminie Etka – budynek Szkoły Podstawowej w Chelchach

Zakres rzeczowy:

W ramach termomodernizacji budynku szkoły w m. Chelchy wykonano następujące roboty:

- docieplenie ścian zewnętrznych
- wymiana obróbek blacharskich, parapetów zewnętrznych
- wymiana rur spustowych , rynien
- wymiana stolarki okiennej i drzwiowej
- ułożenie opaski odwadniającej
- wykonania kotłowni na pellet z automatycznym podajnikiem
- wymiana instalacji grzewczej
- instalacja oświetlenia podstawowego i awaryjnego ewakuacyjnego
- doposażenie istniejących rozdzielczych tablic piętrowych
- instalacje elektryczne dla potrzeb branży sanitarnej

Wartość robót budowlanych: 1 237 299,82 PLN



Na realizację inwestycji pozyskano dofinansowanie w wysokości 1 020 244,73 PLN ze środków Europejskiego Funduszu Rozwoju Regionalnego w ramach Regionalnego

Programu Operacyjnego Województwa Warmińsko-Mazurskiego na przeprowadzenie kompleksowej termomodernizacji 4 budynków użyteczności publicznej tj. Szkoły Podstawowej w Woszczelach, Szkoły Podstawowej w Chelchach, Szkoły Podstawowej w Mrozach Wielkich oraz Szkoły Podstawowej w Nowej Wsi Etckiej.

2) Budowa kompleksu lekkoatletycznego w Stradunach

Zakres rzeczowy:

- bieżnia 4-torowa okólna 200m wraz z bieżnią prostą
- boisko do piłki nożnej wraz nawodnieniem – 2147 m²
- oświetlenie – 6 słupów wraz z 18 oprawami LED
- rzutnia do pchnięcia kulą – 1 kpl.
- skocznia do skoku wzwyż – 1kpl
- dwustronna skocznia do skoku w dal i trójskoku – 1kpl
- obiekt wyposażono w sprzęt lekkoatletyczny

Wartość robót wg umowy wynosi: 1 385 436,55 PLN

Na realizację inwestycji pozyskano dofinansowanie z Ministerstwa Sportu i Turystki z Funduszu Rozwoju Kultury Fizycznej w ramach Pilotażowego Programu Modernizacji Infrastruktury Sportowej na przebudowę boisk szkolnych w miejscowości Straduny i Woszczele w celu stworzenia kompleksowych obiektów lekkoatletycznych.

Wartość dofinansowania 790 232,38 PLN





3) Budowa kompleksu lekkoatletycznego w Woszczelach

Zakres rzeczowy:

- *bieżnia 4-torowa okólna 200m wraz z bieżnią prostą*
- *boisko do piłki nożnej – 2147 m²*
- *oświetlenie – 6 słupów wraz z 18 oprawami LED*
- *rzutnia do pchnięcia kulą – 1 kpl.*
- *skocznia do skoku wzwyż – 1kpl*
- *dwustronna skocznia do skoku w dal i trójskoku – 1kpl*
- *obiekt wyposażono w sprzęt lekkoatletyczny*

Wartość robót wg umowy wynosi: 1 375 961,69 PLN

Na realizację inwestycji pozyskano dofinansowanie z Ministerstwa Sportu i Turystki z Funduszu Rozwoju Kultury Fizycznej w ramach Pilotażowego Programu Modernizacji Infrastruktury Sportowej na przebudowę boisk szkolnych w miejscowości Straduny i Woszczele w celu stworzenia kompleksowych obiektów lekkoatletycznych oraz z Europejskiego Funduszu Rozwoju Regionalnego w ramach Regionalnego Programu Operacyjnego Województwa Warmińsko-Mazurskiego na przebudowę istniejącego boiska szkolnego i stworzenie w pełni wyposażonego obiektu lekkoatletycznego.

Wartość dofinansowania z Ministerstwa Sportu i Turystki: 584 218,79 PLN

Wartość dofinansowania z Regionalnego Programu Operacyjnego Województwa Warmińsko-Mazurskiego: 779 237,99 PLN.



4) Budowa Otwartych Stref Aktywności w m. Chojniak, Pistki, Talusy

Zakres rzeczowy:

Zadanie polegało na budowie siłowni zewnętrznej w/w miejscowościach składającej się z 6 stanowisk w skład których wchodzi następujące urządzenia:

- biegacz,
- twister,
- prasa nożna,
- wioślarz, wahadło,
- orbitrek,
- stepper,
- koła Tai-Chi małe,
- wyciskanie siedząc,
- wyciąg górny ,
- stół betonowy do gry w szachy i chińczyka - 1 szt.,
- stojak na rowery - 1 szt. ,
- gra edukacyjna kółko i krzyżyk - 1 szt.,
- kosz na śmieci - 2 szt. , ławki - 4 szt.



Wartość robót wg umowy wyniosła: 160 737,31 PLN

Na realizację inwestycji pozyskano dofinansowanie z „Programu rozwoju małej infrastruktury sportowo-rekreacyjnej o charakterze wielopokoleniowym OSA 2019” realizowanego przez Ministerstwa Sportu i Turystyki ze środków Funduszu Rozwoju



Kultury Fizycznej. Otwarte Strefy Aktywności (OSA). Wartość dofinansowania 75 000,00 PLN

5) Budowa Otwartej Strefy Aktywności w m. Rożyńsk

Zakres rzeczowy:

Zadanie polegało na budowie siłowni zewnętrznej oraz placu zabaw w skład których wchodzi następujące urządzenia:

siłownia zewnętrzna składająca się z 6 stanowisk w skład których wchodzi następujące urządzenia:

- biegacz,
- twister,
- prasa nożna,
- wioślarz,
- wahadło,
- orbitrek,
- stepper,
- koła Tai-Chi małe,
- wyciskanie siedząc,
- wyciąg górny,
- stolik betonowy do gry w szachy i chińczyka - 1 szt.,
- stojak na rowery - 1 szt.,
- gra edukacyjna kółko i krzyżyk - 1 szt.,
- kosz na śmieci - 2 szt. , ławki - 2 szt.



plac zabaw

- urządzenie sprawnościowe,
- huśtawka podwójna,
- zestaw zabawowy,
- zestaw drążków,
- ławki - 4 szt.

Wartość robót wg umowy wyniosła: 127 084,19 PLN

Na realizację inwestycji pozyskano dofinansowanie z „Programu rozwoju małej infrastruktury sportowo-rekreacyjnej o charakterze wielopokoleniowym OSA 2019” realizowanego przez Ministerstwa Sportu i Turystyki ze środków Funduszu Rozwoju Kultury Fizycznej. Otwarte Strefy Aktywności (OSA). Wartość dofinansowania 50 000,00



4.7. Środki finansowe zewnętrzne

W 2019 roku realizowanych było 18 projektów współfinansowanych ze środków zewnętrznych, z czego 8 Projektów pochodziło z Regionalnego Programu Operacyjnego Województwa Warmińsko-Mazurskiego na lata 2014-2020 (UE). W ramach pozyskanych środków zrealizowano projekt "Poprawa komunikacji zbiorowej na terenie Gminy", rozpoczęto prace budowlane przy świetlicy wiejskiej w Regielnicy, poddano termomodernizacji Szkołę w Chelchach oraz uruchomiono platformę E-administracji do zdalnej obsługi mieszkańców. Trzy projekty zostały dofinansowane ze środków Funduszu Dróg Samorządowych. W trosce o zdrowie mieszkańców, realizowane były działania rehabilitacji medycznej, powstały orliki lekkoatletyczne w Woszczelach i Stradunach oraz ogólnodostępne Otwarte Strefy Aktywności współfinansowane przez Ministerstwo Sportu i Turystyki. Rozpoczęto prace budowlane przy modernizacji Parku w Nowej Wsi Etckiej z udziałem środków Europejskiego Funduszu Rolnego na rzecz Rozwoju Obszarów Wiejskich, a także został utworzony Klub Seniora w Kałęczynach przy wsparciu Ministerstwa Rodziny, Pracy i Polityki Społecznej. Rozwój społeczny został wsparty podczas realizacji działań projektu ECO ZIT oraz szkoleń ze środków Legalnej Kultury. Dofinansowanie z Instytutu Książki otrzymała również Biblioteka Publiczna Gminy Etłk z siedzibą w Nowej Wsi Etckiej, dzięki któremu stara część budynku jest w trakcie przebudowy. Dzięki współpracy z Powiatem Etckim powstało nowe „Miejsce Spotkań w każdej Gminie powiatu etckiego”. Budżet Gminy Etłk w 2019r. został zasilony ze środków Unii Europejskiej oraz środków krajowych na kwotę 7 166 279,67 zł.

5. GOSPODARKA MIESZKANIOWA I KOMUNALNA

Mienie komunalne służy wykonywaniu obowiązków nałożonych na gminę i stanowi bazę materialną, przy pomocy której gmina realizuje swoje zadania. Majątek własny Gminy Ełk stanowią grunty, budynki, budowle, pozostałe środki trwałe oraz inne prawa majątkowe.

5.1. Grunty

Na dzień 31 grudnia 2019 r. Gmina Ełk posiadała 912,0894 ha gruntów tworzących zasób mienia komunalnego. Z posiadanej liczby gruntów można wyodrębnić dwie grupy:

1. grunty przysparzające gminie dochodów,
2. grunty wymagające nakładów.

Do grupy pierwszej należy zaliczyć tereny przeznaczone w miejscowych planach zagospodarowania przestrzennego na cele infrastruktury oraz zabudowy. Drugą grupę stanowią drogi, rowy, nieużytki, boiska itp.

Struktura rodzajowa posiadanych gruntów przedstawia się następująco:

- grunty rolne zabudowane: 8,3876 ha,
- zabudowane działki letniskowe, rekreacyjne i oświatowo-wychowawcze: 10,5734 ha,
- działki przeznaczone pod zabudowę mieszkaniową: 0,9903 ha,
- lasy oraz zadrzewienia: 82,2366 ha,
- użytki kopalne: 8,0760 ha,
- drogi: 522,8355 ha,
- pozostałe grunty: 278,9900 ha.

Wartość inwentarzowa gruntów na koniec 2019 r. wynosiła 12 238 902,20 zł

5.2. Zasób mieszkaniowy Gminy Ełk

W skład gminnego zasobu nieruchomości wchodzi następujące budynki, budowle, lokale mieszkalne i użytkowe:

	Wartość [zł]
Ełk ul. T. Kościuszki 28A budynek użyteczności publicznej Siedziba Urzędu Gminy	6 764 559,89
Bajtkowo 10 budynek w skład, którego wchodzi osiem lokali przeznaczonych do najmu socjalnego	930 170,35

bud. gospodarczy	2 880,00
zbiornik bezodpływowy (2 szt.)	6 420,00
Buniaki	
zbiornik bezodpływowy	56 048,00
Bartosze 25	
lokal mieszkalny 51,50 m2	41 373,00
lokal mieszkalny 49,10 m2	41 600,00
lokal mieszkalny 23,50 m2	13 627,00
pomieszczenie gospodarcze	319,00
Chelchy 3	
lokal mieszkalny 50,20 m2	7 000,00
lokal mieszkalny 39,64 m2	5 000,00
dwa pomieszczenie gospodarcze 18,90 m2	4 100,00
Chelchy 28A	
budynek gospodarczy 27,20 m2 pustostan	2 099,00
Chojniak 10/4	
lokal mieszkalny	38 400,92
Chojniak	
budynek po hydroforni	25 040,40
Mostołty 11	
budynek w skład, którego wchodzi dziesięć lokali mieszkalnych i lokal wykorzystywany jako świetlica	1 622 500,39
budynek gospodarczy	2 409,46
zbiornik bezodpływowy (2 szt.)	33 403,00
Nowa Wieś Etcka ul. Małeckich 4	
lokal mieszkalny 65,50 m2	4 000,00
lokal mieszkalny 38,10 m2	4 000,00
lokal mieszkalny 35,70 m2	4 000,00
lokal mieszkalny 32,40 m2	5 000,00
lokal mieszkalny 34,20 m2	6 000,00
lokal użytkowy 137,00 m2	93 897,60
Nowa Wieś Etcka ul. Kościuszki 6	
lokal użytkowy (ośrodek zdrowia) 95,50 m2	18 400,00
pomieszczenie gospodarcze przynależne do lokalu 8,95 m2 i budynek- śmietnik przynależny do lokalu 13,60 m2	400,00
Oracze	
Budynek gospodarczy	71 300,00
Regielnica 1/8	
lokal użytkowy	1 500,00
Regielnica	
Zbiornik na ścieki	10 504,27
Rożyńsk 45	
lokal użytkowy 15,00 m2 wraz z przynależną piwnicą	6 506,00

Rymki 8/1	
lokal mieszkalny 46,20 m2	29 723,00
pomieszczenie gospodarcze 17,00 m2	6 024,00
Straduny	
Wiata stadionowa	9 820,00
Wiata	15 702,51
Straduny ul. Nadrzeczna 17	
dwa lokale (ośrodek zdrowia) 138,20 m2 (+ podjazd dla niepełnosprawnych)	58 125,84
budynek gospodarczy 18,57 m2	540,00
Straduny ul. Kajki 9	
lokal mieszkalny 61,90 m2	3 498,00
lokal mieszkalny 33,90 m2	2 552,00
trzy pomieszczenia gospodarcze	849,00
Woszczele ul. Zielona 11	
lokal użytkowy ośrodek zdrowia 97,00 m2 + pom. gospodarcze	5 439,00
Woszczele ul. Zielona 7	
lokal mieszkalny 77,90 m2; punkt przedszkolny 84,50 m2; zbiornik bezodpływowy)	320 689,35
budynek gospodarczy 28,20 m2	36 430,00
Bajtkowo	
budynek po byłej mleczarni	46 731,20
Bartosze 12A	
Budynek świetlicy	15 854,78
zbiornik bezodpływowy	12 200,00
Barany ul. Wrzosowa 2	
Budynek świetlicy 147,24 m2	343 572,88
Kałęczyny 10 A	
Budynek świetlicy 110,80 m2	113 973,72
zbiornik bezodpływowy (szambo) i przyłącze wody do świetlicy Kałęczyny dz.35	9 680,00
Lega 5A	
Budynek świetlicy 91,20 m2	407 074,78
Mołdzie ul. Radosna 50/4	
Lokal świetlicy	135 680,50
Mrozy Wielkie 23A	
Budynek świetlicy	331 649,01
Regiel 12	
Budynek świetlicy 73,80 m2	123 023,48
Zbiornik bezodpływowy wraz z przyłączem do świetlicy	4 960,00
Rożyńsk 17	
budynek poszkolny 163,50 m2	184 230,38
budynek gospodarczy 154,00	10 322,84

Ruska Wieś 5 A	
Budynek świetlicy 172,80 m2	600 000,00
zbiornik gazu c.o. świetlica Ruska Wieś	36 411,79
Siedliska 25A	
Budynek świetlicy 191,70 m2	235 550,80
zbiornik bezodpływowy	7 898,76
Woszczele ul. Dębowa 4	
Budynek świetlicy 145,90 m2	461082,46
OSP Chełchy 6	26 978,70
OSP Mostoły 7B	2 012,00
OSP Nowa Wieś Ełcka ul. Ełcka 18	62 667,69
OSP Rożyńsk 9A	90 840,38
OSP Straduny ul. A. Mickiewicza 4	4 855,00
OSP Woszczele ul. Zielona 9B	12 776,00
Razem	13 591 878,13

Łączna wartość inwentarzowa obiektów budowlanych na dzień 31.12.2019 r. wynosiła 13 591 878,13 zł. Ponadto na terenie gminy znajduje się łącznie 67 szt. zabudowanych przystanków i wiat o ogólnej wartości inwentarzowej 659.496,85 zł.

5.3. Gospodarowanie mieniem komunalnym Gminy Ełk

Gospodarowanie nieruchomościami stanowiącymi własność jednostek samorządu terytorialnego uregulowano w ustawie o gospodarce nieruchomościami (Dz.U. z 2020 r. poz. 65). W szczególności nieruchomości mogą być przedmiotem sprzedaży, zamiany i zrzeczenia się, oddania w użytkowanie wieczyste, w najem lub dzierżawę, użyczenia, oddania w trwałe zarząd, a także mogą być obciążane ograniczonymi prawami rzeczowymi, wnoszone jako wkłady niepieniężne (aporty) do spółek. Gmina Ełk w 2019 roku dokonała następujących działań wpływających na zmiany stanu mienia komunalnego:

ZWIĘKSZENIE ZASOBU NIERUCHOMOŚCI

Zwiększenie zasobu gminy w roku 2019 następowało w drodze umów cywilnoprawnych. Gmina Ełk powiększyła zasób mienia komunalnego o następujące nieruchomości:

– nabyte odpłatnie :

obręb Bartosze: dz. nr 61/1 o pow. 0,0101 ha,

obręb Bajtkowo: dz. nr 97/11 o pow. 0,1440 ha, (nabycie prawa użytkowania wieczystego działki zabudowanej budynkiem po byłej rozlewni mleka),

obręb Woszczele: dz. 624/1 o pow. 0,2573 ha,

obręb Ciernie: dz. nr 20/2 o pow. 0,0099 ha.

- nabyte nieodpłatnie:

obręb Nowa Wieś Etcka: dz. nr 86/1 o pow. 0,1550 ha,

obręb Szeligi- Buczki: dz. nr 134/8 o pow. 0,0028 ha,

Łącznie do zasobu w ciągu roku przybyło 0,5791 ha gruntów.

Gmina Etk w 2019 r. zmniejszyła zasób mienia komunalnego o następujące nieruchomości, stosując odpowiednio działania:

- sprzedaż w formie przetargowej:

obręb Bartosze: dz. nr: 125/64, 125/36, 125/39, 125/49, 125/50, 125/57, 125/59, 125/58, 125/56, 125/42, 125/48, 125/47, 125/41, 125/40, 125/61, o łącznej pow. 1,7153 ha,

obręb Szeligi-Buczki: dz. nr: 10/15, 67/61, 67/45, 67/46, 67/47, 67/49, 67/50, 67/51, 67/52, 67/53, 67/65, 67/66, 67/67, 67/68, 67/63 o łącznej pow. 2,8296 ha,

obręb Straduny: dz. nr 590/10, 590/5, 590/6, 590/7, 590/8, 590/3, 590/4, o łącznej pow. 0,6085 ha,

obręb Barany: dz. nr 290/25 o powierzchni 0,2288 ha,

obręb Przykopka: dz. nr 707/10 o pow. 0,3074 ha.

- sprzedaż w formie bezprzetargowej:

obręb Mostoły: dz. nr 52 o pow. 0,0500 ha,

obręb Nowa Wieś Etcka: dz. nr 116/7 o pow. 0,0010 ha.

Na koniec 2019 r. dochody Gminy Etk z tytułu sprzedaży nieruchomości wyniosły 2 152 963,21 zł.

CZASOWE ROZDYSPONOWANIE NIERUCHOMOŚCI

- Dzierżawa nieruchomości

Grunty rolne oczekujące na opracowania planów zagospodarowania przestrzennego w latach przyszłych rozdysponowuje się czasowo w formie dzierżawy na zasadach umów krótkoterminowych z możliwością kontynuacji dzierżawy w następnych latach. Stawki czynszów dzierżawnych określono w zarządzeniu nr 501/2016 Wójta Gminy Etk, z dn. 15 listopada 2016 r. w sprawie *ustalenia stawek czynszu dzierżawnego za dzierżawę gruntów będących własnością Gminy Etk.*

Na koniec 2019 r. obowiązywało 26 umów dzierżawy. Rozdysponowano ogółem 41,3300 ha gruntów. Dochody Gminy Etk z tytułu dzierżawy nieruchomości wyniosły 29 571,28 zł.

- Użyczenie nieruchomości

Zgodnie z Kodeksem cywilnym przez umowę użyczenia użyczający zobowiązuje się zezwolić biorącemu, przez czas oznaczony lub nieoznaczony, na bezpłatne używanie oddanej mu w tym celu rzeczy. W 2019 roku obowiązywały dwie umowy użyczenia przekazane na cele statutowe tj.:

1. obręb Szeligi- Buczki cz. dz. 67/1 o pow. 0,8207 ha na rzecz Stowarzyszenia Inicjatywy Wiejskiej „Selment Wielki”,

2. obręb Szeligi- Buczki cz. dz. nr 60/9 o pow. 0,10 ha na rzecz Ochotniczej Straży Pożarnej w Szeligach Jednostka Ratownictwa Wodnego.

– Użytkowanie wieczyste

W użytkowaniu wieczystym na dzień 31 grudnia 2019 r. znajduje się 16,2310 ha gruntów. W gminnym rejestrze na koniec 2019 roku widniało 82 użytkowników wieczystych. Roczny dochód do budżetu z tego tytułu wyniósł 43 804,92 zł. Z dniem 1 stycznia 2019 r. na mocy ustawy z dnia 20 lipca 2018 r. o przekształceniu prawa użytkowania wieczystego gruntów zabudowanych na cele mieszkaniowe w prawo własności tych gruntów (Dz.U. z 2020 r., poz.139), uległo przekształceniu w prawo własności 0,7025 ha powierzchni gruntów zabudowanych budynkami mieszkalnymi bądź wielorodzinnymi.

– Najem lokali i pomieszczeń

Zasady gospodarowania mieszkaniowym zasobem gminy reguluje ustawa o ochronie praw lokatorów, mieszkaniowym zasobie gminy i o zmianie kodeksu cywilnego (Dz. u. z 2019 r. poz. 1182). Zasady wynajmowania lokali wchodzących w skład mieszkaniowego zasobu gminy Ełk określono w uchwale nr XXXVI/348/2005 Rady Gminy Ełk z dnia 29 listopada 2005. Na koniec 2019 roku obowiązywało:

1. 15 umów najmu lokali komunalnych, które zawarto w poprzednich latach na czas nieoznaczony. Umowy dotyczyły lokali mieszkalnych położonych w: Woszczelach przy ul. Zielonej 7, Bartoszech 25- trzy lokale, Chelchach 3- dwa lokale, Nowej Wsi Ełckiej, ul. Małeckich 4- pięć lokali, Rymkach 8/1, Stradunach przy ul. Kajki 9- dwa lokale. Łączna powierzchnia wynajmu wyniosła 648,47 m².

2. 16 umów najmu lokali socjalnych i pomieszczeń gospodarczych przynależnych do tych lokali, które zawarto na czas określony tj. na okres dwóch lat. W roku 2018 wynajęto siedem lokali znajdujących się w budynku socjalnym położonym pod adresem Bajtkowo 10 i pięć pomieszczeń gospodarczych położonych przy tym budynku. Wynajęto również dziewięć lokali usytuowanych w budynku socjalnym położonym pod adresem Mostoły 11. Wolne lokale socjalne przekazywane są do wynajmu kolejnym wnioskodawcom. Łączna powierzchnia wynajmu wyniosła: 676,67 m² w tym pomieszczenia gospodarcze 51,55 m².

3. 6 umów najmu lokali użytkowych, które zawarto w poprzednich latach na czas nieoznaczony. Celami umów było przede wszystkim prowadzenie opieki zdrowotnej i stomatologicznej. Umowy dotyczyły lokali położonych pod adresem: Straduny ul. Nadrzeczna 17 – dwa lokale, Nowa Wieś Ełcka ul. Kościuszki 6- dwa

lokale, Woszczele ul. Zielona 11 i Rożyńsk 45. Łączna powierzchnia wynajmu wyniosła: 347,17 m².

Realizując zadania związane z gospodarką nieruchomościami Gmina poniosła w 2019 r. następujące koszty:

rzeczoznawca majątkowy	23 093,00 zł
podziały nieruchomości	16 930,00 zł
opłaty za sporządzanie aktów notarialnych	5 891,94 zł
ogłoszenia prasowe	5 827,53 zł
wyrysy i wypisy z ewidencji gruntów i budynków	6 020,00 zł

Łączne wydatki poniesione w 2019 r. wyniosły 57 762,47 zł.



6. PLANOWANIE PRZESTRZENNE

W 2019 r. miejscowymi planami zagospodarowania przestrzennego objętych było 4,4 % powierzchni gminy (w roku 2019r. nie uchwalano ani jednego miejscowego planu zagospodarowania).

W 2019 r. wydano 44 decyzje o ustaleniu lokalizacji inwestycji celu publicznego. Inwestycje te dotyczyły:

- Budowy sieci elektroenergetycznych, wodociągowych i kanalizacji sanitarnej;
- Przebudowy dróg,
- Budowy stacji bazowych telefonii komórkowych;
- Rozbudowy szkoły w Mrozach Wielkich;
- Budowy siłowni zewnętrznych.

Rok	Ilość decyzji o ustaleniu lokalizacji inwestycji celu publicznego
2019	44
2018	48
2017	28
2016	24

Przeciętny czas oczekiwania na decyzję o lokalizacji celu publicznego – na dzień 1 stycznia 2019 r. 64 dni, a na dzień 31 grudnia 2019 r. 76 dni .

W 2019 roku wydano 434 decyzji o warunkach zabudowy, w tym 5 decyzji dotyczących zabudowy mieszkaniowej wielorodzinnej, 335 decyzji dotyczących zabudowy mieszkaniowej jednorodzinnej, 15 decyzji dotyczących zabudowy usługowej oraz 79 decyzji dla zabudowy pozostałej (w tym np. budowa pomostów, budowa budynków gospodarczych, budynków rekreacji indywidualnej).

Rok	Ilość decyzji o warunkach zabudowy
2019	434
2018	391
2017	325
2016	341

Przeciętny czas oczekiwania na decyzję o warunkach zabudowy – na dzień 1 stycznia 2019 r. 79 dni, a na dzień 31 grudnia 2019 r. 81 dni.
0,7 % decyzji (o warunkach zabudowy i celu publicznego) wydanych przez wójta zostało zaskarżonych do samorządowego kolegium odwoławczego, które uchyliło i przekazało do ponownego rozparzenia wszystkie zaskarżone decyzje.

Wykaz uchwał podjętych w 2019 r. w sprawie przystąpienia do opracowania miejscowych planów zagospodarowania przestrzennego oraz przystąpienia do opracowania zmiany Studium uwarunkowań i kierunków zagospodarowania przestrzennego Gminy Ełk.

Lp.	UCHWAŁA
1.	Uchwała Nr V/23/2019 Rady Gminy Ełk z dnia 31 stycznia 2019 r. w sprawie odstąpienia od sporządzenia zmiany Studium uwarunkowań i kierunków zagospodarowania przestrzennego gminy Ełk
2.	Uchwała Nr V/33/2019 Rady Gminy Ełk z dnia 31 stycznia 2019 r. zmieniająca uchwałę w sprawie przystępowania do sporządzenia miejscowego planu zagospodarowania przestrzennego dla terenów w obrębach ewidencyjnych Przytuły, Straduny, Oracze, Siedliska, Konieczki, POHZ Ełk, Chruściele, Barany, Maleczewo, Nowa Wieś Ełcka
3.	Uchwała Nr X/58/2019 Rady Gminy Ełk z dnia 26 kwietnia 2019 r. w sprawie zmiany Studium uwarunkowań i kierunków zagospodarowania przestrzennego gminy Ełk
4.	Uchwała Nr XIV/82/2019 Rady Gminy Ełk z dnia 09 sierpnia 2019 r. w sprawie przystąpienia do sporządzenia miejscowego planu zagospodarowania przestrzennego, dla obszaru położonego w gminie Ełk, w obrębie Oracze, obejmującego działki o nr ewid. 564 i 565/1
5.	Uchwała Nr XIV/83/2019 Rady Gminy Ełk z dnia 09 sierpnia 2019 r. w sprawie przystąpienia do sporządzenia zmiany Studium uwarunkowań i kierunków zagospodarowania przestrzennego gminy Ełk, dla

	obszarów położonych w gminie Ełk, w obrębie Oracze, obejmującego działki o nr ewid. 564 i 565/1 oraz w obrębie Chruściele, obejmującego działki o nr ewid. 20 i 22
6.	Uchwała Nr XV/89/2019 Rady Gminy Ełk z dnia 30 sierpnia 2019 r. w sprawie przystąpienia do sporządzenia miejscowego planu zagospodarowania przestrzennego dla obszaru położonego w gminie Ełk, w obrębie Nowa Wieś Ełcka, zwanego „Ełk-Kajki, Nowowiejska”
7.	Uchwała Nr XVIII/110/2019 Rady Gminy Ełk z dnia 31 października 2019 r. zmieniająca uchwałę Nr XIV/83/2019 Rady Gminy Ełk z dnia 9 sierpnia 2019 r., poprzez wyłączenia z zakresu opracowania terenu położonego w gminie Ełk, w obrębie Oracze, obejmującego działki o nr ewid. 564 i 565/1
8.	Uchwała Nr XVIII/111/2019 Rady Gminy Ełk z dnia 31 października 2019 r. w sprawie przystąpienia do sporządzenia zmiany Studium uwarunkowań i kierunków zagospodarowania przestrzennego gminy Ełk, dla obszarów położonych w gminie Ełk, obręb Oracze, obejmujących działki nr 564, 565/1 i 582/1 oraz obszaru położonego w obrębie Siedliska, obejmującego działkę o nr ewid. 94
9.	Uchwała Nr XVIII/113/2019 Rady Gminy Ełk z dnia 31 października 2019 r. zmieniająca załącznik graficzny do Uchwały Nr V/33/2019 Rady Gminy Ełk z dnia 31 stycznia 2019 r. zmieniającej uchwałę w sprawie przystąpienia do sporządzenia miejscowego planu zagospodarowania przestrzennego dla terenów w obrębach ewidencyjnych Przytuły, Straduny, Oracze, Siedliska, Konieczki, POHZ Ełk, Chruściele, Barany, Maleczewo, Nowa Wieś Ełcka

7. OCHRONA ŚRODOWISKA

Uchwałą nr LXX/472/2018 Rady Gminy Ełk z dnia 31 sierpnia 2018 r. przyjęty został dokument pn.: „Program Ochrony Środowiska dla Gminy Ełk na lata 2018 – 2021, z perspektywą na lata 2022 – 2025” wraz z Prognozą oddziaływania na środowisko. Program ochrony środowiska jest dokumentem stwarzającym na szczeblu gminy podstawy do realizacji polityki ekologicznej państwa. Jako cel nadrzędny Programu ochrony środowiska przyjęto weryfikację podjętych dotychczas działań oraz aktualizację celów i kierunków działań środowiskowych do podjęcia, aby zapewnić maksymalną ochronę środowiska, będącego istotnym elementem rozwoju społeczno-gospodarczego gminy. W Programie Ochrony Środowiska przedstawiono spójność z dokumentami strategicznymi i programowymi, a także ogólną charakterystykę gminy w zakresie: położenia gminy, klimatu, struktury demograficznej, działalności gospodarczej i rolnictwa, infrastruktury inżyniersko-technicznej, sieci elektroenergetycznej, ciepłej i gazowej oraz sieci drogowej. Oceniony został również aktualny stan środowiska w poszczególnych komponentach: ochrony klimatu i jakości powietrza, zagrożenia hałasem, pól elektromagnetycznych, gospodarowania wodami, gospodarki wodno-ściekowej, zasobów geologicznych, gleb, gospodarki odpadami i zapobieganiu powstawania odpadów, zasobów przyrodniczych, adaptacji do zmian klimatu i zagrożeń poważnymi awariami. Program Ochrony Środowiska określa również najważniejsze zadania, których realizacja w latach 2018 – 2021 ma doprowadzić do poprawy lub utrzymania jakości poszczególnych elementów środowiska na terenie gminy Ełk. Cele i harmonogram działań w zakresie ochrony poszczególnych komponentów środowiska, a także jednostki odpowiedzialne za realizację zadań i proponowane źródła ich finansowania zostały przedstawione w tabelach. Program zawiera również mierniki oceny jego realizacji.

Wójt Gminy Ełk sporządza co dwa lata Raport z realizacji Programu Ochrony Środowiska, który przedstawia Radzie Gminy Ełk. Sprawozdanie za lata 2018 – 2019 zostanie opracowane i przedstawione Radzie Gminy Ełk w 2020 r.

7.1. Ocena oddziaływania przedsięwzięcia na środowisko

Ocena oddziaływania przedsięwzięcia na środowisko to postępowanie oceniające wpływ planowanego przedsięwzięcia (głównie szeroko rozumianego budowlanego czy wydobywczego) na środowisko (łącznie z wpływem na zdrowie ludzi), na które składa się: weryfikacja raportu oddziaływania przedsięwzięcia na środowisko (dostarczonego przez inwestora przedsięwzięcia) i uzyskanie wymaganych prawnie opinii i uzgodnień. W postępowaniu dotyczącym oceny oddziaływania przedsięwzięcia na środowisko musi być zapewniona możliwość udziału społeczeństwa. Postępowanie w sprawie oceny oddziaływania przedsięwzięcia na środowisko uregulowane jest ustawą z dnia 3 października 2008 r. o udostępnianiu informacji o środowisku i jego ochronie, udziale społeczeństwa w ochronie środowiska oraz o ocenach oddziaływania na środowisko (Dz. U. z 2020 r., poz. 283 ze zm.). Decyzje o środowiskowych uwarunkowaniach przedsięwzięcia wydawane są dla planowych przedsięwzięć mogących zawsze znacząco oddziaływać na środowisko, dla których

przeprowadzenie oceny oddziaływania przedsięwzięcia na środowisko jest obligatoryjne, lub przedsięwzięć mogących potencjalnie znacząco oddziaływać na środowisko, dla których przeprowadzenie oceny oddziaływania przedsięwzięcia na środowisko może być wymagane. Rodzaje przedsięwzięć wymienia rozporządzenie Rady Ministrów z 10 września 2019 r. w sprawie przedsięwzięć mogących znacząco oddziaływać na środowisko (Dz. U. poz. 1839). W 2019 r. przeprowadzono łącznie 29 postępowań dotyczących wydania decyzji o środowiskowych uwarunkowaniach przedsięwzięcia. Wydano 18 decyzji o środowiskowych uwarunkowaniach przedsięwzięcia, w tym 2 decyzje wydano po przeprowadzeniu oceny oddziaływania przedsięwzięcia na środowisko.

7.2. Ochrona klimatu i jakość powietrza

Do obszarów problemowych na terenie gminy Ełk w zakresie jakości powietrza należą:

- emisja komunikacyjna, związana głównie z przebiegiem dróg krajowych nr 16 i nr 65;
- wykorzystywanie paliw stałych, szczególnie węgla kamiennego, w gospodarstwach domowych;
- stosunkowo małe wykorzystanie odnawialnych źródeł energii przez gospodarstwa indywidualne.

Ze względu na niekorzystne oddziaływanie zanieczyszczeń powietrza na zdrowie ludzi i kondycję ekosystemów, co roku dokonywana jest ocena jakości powietrza. Do oceny jakości powietrza w województwie warmińsko-mazurskim wyodrębniono trzy strefy:

- miasto Olsztyn;
- miasto Elbląg;
- strefę warmińsko-mazurską, do której zalicza się obszar gminy Ełk.

Główny Inspektorat Ochrony Środowiska wykonał ocenę jakości powietrza za rok 2018 i na jej podstawie dokonał klasyfikacji stref zarówno pod kątem ochrony zdrowia ludzi, jak i ochrony roślin, a następnie informacje te zawarł w wojewódzkich raportach z oceny poziomów substancji w powietrzu za rok 2018. Raporty te w terminie do 30 kwietnia 2019 r. zostały przekazane do właściwych terytorialnie zarządów województw. Ocena pod kątem ochrony zdrowia została wykonana odrębnie dla 12 zanieczyszczeń: dwutlenku siarki (SO₂), dwutlenku azotu (NO₂), tlenku węgla (CO), ozonu (O₃), benzenu (C₆H₆), pyłu zawieszonego PM₁₀, pyłu zawieszonego PM_{2,5} oraz zanieczyszczeń oznaczanych w pyłe PM₁₀: benzo(a)pirenu, arsenu, kadmu, niklu i ołowiu. Ocena pod kątem ochrony roślin została wykonana odrębnie dla 3 zanieczyszczeń: dwutlenku siarki (SO₂), tlenków azotu (NO_x) i ozonu (O₃). Wyniki rocznej oceny jakości powietrza dla strefy warmińsko-mazurskiej wskazują na przekroczenia poziomu dopuszczalnego pyłu PM₁₀ oraz poziomu docelowego benzo(a)pirenu w pyłe zawieszonym PM₁₀. Na terenie gminy Ełk doszło jedynie do przekroczeń benzo(a)pirenu w pyłe zawieszonym PM₁₀ (kryterium – ochrona

zdrowia ludzi). Niekorzystne skutki oddziaływania zanieczyszczeń powietrza wymagają podjęcia skutecznych działań naprawczych mających na celu ograniczenie ryzyka negatywnego wpływu tych zanieczyszczeń na zdrowie mieszkańców i środowisko, w którym żyją. Dla osiągnięcia celów w zakresie jakości powietrza podejmowane są działania zmierzające do modernizacji układu komunikacyjnego gminy oraz poprawy stanu technicznego dróg, co przyczynia się do zwiększenia płynności ruchu pojazdów, wpływa na zmniejszenie i ograniczenie emisji zanieczyszczeń do powietrza, jak również na zmniejszenie uciążliwości hałasu drogowego i poprawę środowiska akustycznego.

Niektóre zadania związane z poprawą drożności układu komunikacyjnego oraz poprawą jakości dróg i ulic realizowane przez Gminę Ełk w 2019 r.:

- poprawa komunikacji zbiorowej na terenie gminy Ełk – poprawa infrastruktury komunikacyjnej;
- przebudowa drogi gminnej nr 177007N oraz odcinka na działce nr 111 m. Oracze – poprawa infrastruktury komunikacyjnej;
- przebudowa drogi gminnej w miejscowości Chrzanowo;
- przebudowa drogi gminnej nr 177034N w miejscowości Chełchy;
- budowa zatoki autobusowej w miejscowości Miluki;
- przebudowa dróg w m. Szeligi Buczki nr 177036N od skrzyżowania z drogą wewnętrzną nr 555 N do granicy działki 134/1.

Nie bez znaczenia pozostaje także termomodernizacja obiektów użyteczności publicznej, dzięki której zmniejsza się zużycie opału, a tym samym ilość gazów emitowanych do powietrza, a także utylizacja wyrobów zawierających azbest.

Gmina Ełk jest w trakcie realizacji projektu pt.: „Termomodernizacja budynków użyteczności publicznej w Gminie Ełk” współfinansowanego ze środków Europejskiego Funduszu Rozwoju Regionalnego w ramach Regionalnego Programu Operacyjnego Województwa Warmińsko-Mazurskiego na lata 2014-2020 (okres realizacji projektu: II kwartał 2019 r. - III kwartał 2021 r. (w 2017 r. i 2018 r. - prace przygotowawcze). Celem przedsięwzięcia jest przeprowadzenie głębokiej, kompleksowej termomodernizacji 4 budynków użyteczności publicznej - placówek oświatowych, tj. Szkoły Podstawowej w Woszczelach, Szkoły Podstawowej w Chełchach, Szkoły Podstawowej w Mrozach Wielkich oraz Szkoły Podstawowej w Nowej Wsi Ełckiej. W ramach realizacji projektu, w roku sprawozdawczym, zrealizowano roboty budowlane związane z inwestycją pn: „Termomodernizacja budynków użyteczności publicznej w Gminie Ełk – Szkoła Podstawowa w Chełchach”. W budynku Zespołu Szkół Samorządowych w Chełchach wykonano szereg usprawnień służących poprawie efektywności energetycznej, w tym: ocieplenie przegród zewnętrznych, częściową wymianę stolarki okiennej i drzwiowej na nową energooszczędną, modernizację systemu grzewczego, modernizację instalacji ciepłej wody użytkowej, wymianę oświetlenia na nowe energooszczędne typu LED.

Ważną rolę w realizacji działań związanych z ochroną powietrza atmosferycznego odgrywają także miejscowe plany zagospodarowania przestrzennego, w których Gmina Ełk zawiera odpowiednie zapisy proekologiczne. Zalecenia stosowania technologii i paliw ekologicznych zawierane są także w decyzjach o warunkach zabudowy.

Gmina Ełk dąży także do ograniczenia tzw. „niskiej emisji” szczególnie na obszarach o skoncentrowanej zabudowie mieszkaniowej. Na potrzeby mieszkańców, Gmina Ełk włączyła się do realizacji rządowego programu „Czyste powietrze” poprzez podpisanie w dniu 25 lipca 2019 r. porozumienia z Wojewódzkim Funduszem Ochrony Środowiska i Gospodarki Wodnej w Olsztynie. W programie można ubiegać się o dotacje i preferencyjne pożyczki m. in. na montaż pomp ciepła, kolektorów słonecznych oraz domowych systemów fotowoltaicznych. W 2019 r. wpłynęło 105 wniosków do dofinansowania z Programu Priorytetowego „Czyste Powietrze”, w tym 54 wniosków, w których planowanym źródłem ciepła ma być pompa ciepła.

Na terenie gminy Ełk podejmowane są także akcje informacyjne i edukacyjne mające na celu podniesienie świadomości ekologicznej w zakresie ograniczenia tzw. „niskiej emisji”. Propagowanie i wspieranie takich akcji przez Gminę Ełk dodatkowo mobilizuje mieszkańców do podejmowania działań proekologicznych. Realizowane inwestycje dotyczą w szczególności: wymiany przestarzałych kotłów na niskoemisyjne, termomodernizacji budynków mieszkalnych, czy montażu instalacji OZE.

7.3. Infrastruktura wodno – kanalizacyjna

Zaopatrzenie w wodę pitną oraz gospodarka ściekowa należą do kompetencji samorządów szczebla gminnego. Zapewnienie sprawnie działającego systemu zbiorowego zaopatrzenia w wodę jest podstawowym obowiązkiem władz samorządowych. Mieszkańcy Gminy Ełk zaopatrywani są w wodę z zasobów podziemnych, stacja uzdatniania wody znajduje się w miejscowości Woszczele.

Niektóre dane techniczne stacji uzdatniania wody w Woszczelach:

1. Dane ogólne:

1.	Przepustowość dobową SUW- projektowa	43,4	m ³ /dobę
2.	Przepustowość dobową SUW- maksymalne rzeczywiste rozbiory	33,0	m ³ /dobę
3.	Roczna produkcja wody	11517,0	m ³ /rok
4.	Roczna sprzedaż wody	11517,0	m ³ /rok
5.	Straty dla SUW i sieci wodociągowej	-	%

2. Charakterystyka technologii uzdatniania wody:

L.p.	Technologia uzdatniania wody	j.m.	ilość
1.	Studnie głębinowe	szt.	2
2.	Odżelaziacze	szt.	2
3.	Odmanganiacze	szt.	2
4.	Hydrofory	szt.	2
5.	Zbiorniki wodociągowe	m ³	0
6.	Stan techniczny urządzeń	dobry	
7.	Stan techniczny budynków	dobry	

3. Parametry wody uzdatnionej

l.p.	Wyszczególnienie	Jednostka	Wartość dopuszczalna	Jakość wody uzdatnionej
1.	Odczyn	pH	6,5-9,5	7,20
2.	Mętność	mgSiO ₂ /dcm ³	<1	0,53
3.	Azot amonowy	mgN-NH ₄ /dcm ³	0,50	0,38
4.	Żelazo	umg/dcm ³	200	86,00
5.	Mangan	umg/dcm ³	50	<30

Całkowita długość sieci wodociągowej na terenie Gminy Ełk wynosi 224,30 km

Jednym z głównych zadań służących poprawie gospodarki wodno-ściekowej na terenie gminy Ełk jest rozbudowa sieci wodociągowej i kanalizacyjnej oraz utrzymanie istniejącej infrastruktury w dobrym stanie technicznym. Korzystanie przez mieszkańców z sieci wodociągowej eliminuje spożywanie wody z płytkich studni gospodarskich, które często nie spełniają norm sanitarnych. Natomiast rozbudowa sieci kanalizacyjnej oraz budowa przydomowych oczyszczalni ścieków powoduje częściowe wyeliminowanie zanieczyszczeń biologicznych i chemicznych gleby, wód

podziemnych i zbiorników wodnych takich jak np. jeziora, poprzez wyłączenie z użytku przestarzałych, często nieszczelnych szamb.

Wykaz inwestycji realizowanych w 2019 r. związanych z infrastrukturą wodno-kanalizacyjną:

l.p.	Nazwa inwestycji/opis	Koszt netto/ zł
1.	Budowa kanalizacji i przepompowni w Witynach, odcinek ok 135m	69 906,53
2.	Budowa sieci wodociągowej i kanalizacji sanitarnej w Siedliskach. Rurociąg o długości 378m.	106 668,50
3.	Budowa sieci wodociągowej (168m) i kanalizacji sanitarnej (148m) w miejscowości Buczki	79 884,85
4.	Budowa sieci kanalizacyjnej na trasie Chełchy-Lega-Sędki I etap	1 565 502,74
5.	Modernizacja przepompowni ścieków w Nowej Wsi Ełckiej	32 015,11
6.	Budowa sieci wodociągowej i kanalizacji sanitarnej w miejscowości Bartosze	Inwestycja w toku

Oprócz w/w inwestycji przeprowadzono wiele mniejszych zleceń i projektów w celu poprawy infrastruktury wodno-kanalizacyjnej min.:

- Wykonanie przyłącza wodociągowego do świetlicy wiejskiej w miejscowości Regielnica.
- Usuwanie awarii na sieciach wodociągowych i kanalizacyjnych w Rogaliku, Regielnicy, Małkiniach i Chełchach.
- Wymiana 31 hydrantów przeciwpożarowych.
- Usunięcie 6 awarii przepompowni.
- Modernizacja przepompowni ścieków w Piaskach.
- Wykonanie dojazdów do przepompowni ścieków.
- Remont stacji uzdatniania wody w Woszczelach.

Informacje o istniejącej sieci kanalizacji sanitarnej:

Całkowita długość sieci kanalizacji sanitarnej na terenie Gminy Ełk	77,73 km
W tym: sieć kanalizacji sanitarnej grawitacyjnej	55,40 km
W tym: sieć kanalizacji sanitarnej tłoczzonej	22,33 km
Liczba przepompowni ścieków na terenie Gminy Ełk	90 szt
Stan techniczny przepompowni ścieków	Dobry

Gmina Ełk prowadzi ewidencję zbiorników bezodpływowych i przydomowych oczyszczalni ścieków oraz przeprowadza kontrole przestrzegania przepisów w tym zakresie. Prowadzony jest również rejestr przedsiębiorców posiadających zezwolenie na opróżnianie zbiorników bezodpływowych i transport nieczystości ciekłych.

Część Gminy Ełk (Nowa Wieś Ełcka, Rożyńsk, Guzki, Lepaki Wielkie, Lepaki Małe, Bienie, Mołdzie, Judziki, Bartosze, Buniaki, Sajzy, Piaski, Straduny, Malinówka, Oracze, Wityny, Mrozy Wielkie, Regielnica) należy do aglomeracji, która stworzona została w 2014 r. w celu wdrażania rozwiązań preferujących rozwój systemów kanalizacyjnych i oczyszczania ścieków, zgodnie z ustaleniami krajowego programu oczyszczania ścieków komunalnych. W ramach aglomeracji ścieki z miasta Ełk oraz w/w miejscowości Gminy Ełk są odprowadzane i utylizowane w zbiorczej oczyszczalni w Nowej Wsi Ełckiej.

7.4. Racjonalna gospodarka odpadami

Utrzymanie czystości i porządku należy do zadań własnych gminy, które to gmina realizuje w oparciu o obowiązujące przepisy prawa.

Regulacje prawne z zakresu gospodarowania odpadami:

1) ustawa z dnia 13 września 1996 r. o utrzymaniu czystości i porządku w gminach (Dz.U. z 2019 r. poz. 2010)

Ustawa o utrzymaniu czystości i porządku w gminach określa zadania gminy oraz obowiązki właścicieli nieruchomości dotyczące utrzymania czystości i porządku, a także warunki udzielania zezwoleń podmiotom świadczącym usługi w zakresie objętym regulacją ustawy.

2) Plan Gospodarki Odpadami dla województwa warmińsko - mazurskiego na lata 2016-2022 przyjęty uchwałą Nr XXIII/523/16 SEJMIKU WOJEWÓDZTWA WARMIŃSKO-MAZURSKIEGO z dnia 28 grudnia 2016 r.

Wojewódzki Plan Gospodarki Odpadami opracowany został w celu osiągnięcia celów założonych w polityce ekologicznej państwa, wdrażania hierarchii postępowania z odpadami oraz zasady bliskości, a także stworzenia w województwie zintegrowanej sieci instalacji gospodarowania odpadami, spełniających wymagania ochrony środowiska.

3) Krajowy Plan Gospodarki Odpadami 2022 przyjęty uchwałą nr 88 RADY MINISTRÓW z dnia 1 lipca 2016 r. (M.P. z 2016 r. poz. 784).

Krajowy Plan Gospodarki Odpadami wyznacza szczegółowe kierunki i cele gospodarki odpadami komunalnymi. Zakłada on rozwój selektywnego zbierania odpadów, budowę instalacji do odzysku materiałowego i energetycznego oraz ograniczenie składowania odpadów wyłącznie do odpadów przetworzonych

Gmina Ełk jest jednym z członków założycieli Związku Międzygminnego Gospodarka Komunalna z siedzibą w Ełku, zrzeszającego obecnie 12 gmin (Gołdap, Dubienniki, Kowale Oleckie, Świętajno, Olecko, Stare Juchy, Wieliczki, Ełk, Ełk-miasto, Prostki, Biała Piska). Efektem działania Związku było wybudowanie (przy wykorzystaniu dofinansowania ze środków unijnych) Zakładu Unieszkodliwiania Odpadów komunalnych w Siedliskach k/Ełku, do którego trafiają odpady min. z terenu naszej gminy. W zakładzie tym odpady są segregowane, odzyskiwane lub unieszkodliwiane, natomiast te które nie mogą być zagospodarowane składowane są w specjalnie przygotowanych kwaterach odpadów balastowych.

Na terenie gminy Ełk odpady komunalne zbierane są selektywnie z podziałem na:

- frakcję suchą (papier, tektura, metal, tworzywa sztuczne, szkło i odpady wielomateriałowe);
- frakcję mokrą (odpady biodegradowalne, w tym odpady zielone z ogrodów i parków oraz odpady biodegradowalne opakowaniowe);
- pozostałe odpady powstające w gospodarstwach domowych (leki, chemikalia, w tym farby, rozpuszczalniki i oleje odpadowe, zużyte baterie i akumulatory, zużyty sprzęt elektryczny i elektroniczny, meble i inne odpady wielkogabarytowe, odpady budowlano-remontowe i rozbiórkowe, zużyte opony, tekstylia oraz opakowania po środkach ochrony roślin).
- Odrębnie należy gromadzić także popiół.

Odpady komunalne z terenu gminy Ełk odbierane są z częstotliwością 1 raz w tygodniu z terenów zabudowy wielorodzinnej, natomiast w zabudowie jednorodzinnej – 1 raz na 2 tygodnie. Natomiast zbiórka odpadów gabarytowych organizowana jest dwa razy do roku.

Ponadto na obszarze Gminy Ełk funkcjonują punkty zbiórki odpadów komunalnych z nieruchomości rekreacyjnych tzw. „Gniazda” rozmieszczone w 40 miejscach.

W dniu 22 maja 2017 r. gmina Ełk zawarła umowę na czas określony do 31 grudnia 2020 r. z firmą AR-TEC Artur Kowalik Sp. z o.o. z siedzibą w Ełku. Umowa obejmuje dwa wyodrębnione działania za które firma pobiera stałą ryczałtową opłatę miesięczną tj.:

- Odbiór i transport odpadów komunalnych od właścicieli nieruchomości zamieszkałych z terenu gminy Ełk oraz nieruchomości na których znajdują się domki letniskowe lub innych nieruchomości wykorzystywanych na cele rekreacyjno-wypoczynkowe, wykorzystywanych jedynie przez część roku, położonych na terenie gminy Ełk.
- Odbiór i transport odpadów z siedziby urzędu, świetlic, przystanków autobusowych, placów zabaw, terenów rekreacyjnych, cmentarzy i boisk gminnych.

Natomiast na zagospodarowanie odpadów Gmina Ełk posiada stosowną umowę (z 30 grudnia 2019 r.) z Przedsiębiorstwem Gospodarki Odpadami „Eko-MAZURY” Sp. z o. o., siedliska 77, gdzie przyjmowane są odpady wg aktualnie obowiązującego cennika.

W okresie całego roku 2019 r. zebrano z terenu gminy 4 047,50 Mg odpadów, w tym z nieruchomości zamieszkałych: 3 242,44 Mg i 805,06 Mg z nieruchomości niezamieszkałych.

Łącznie Gmina Ełk na odbiór i zagospodarowanie odpadów w 2019 r. wydała kwotę 2 028 795 zł.

Gmina Ełk uczestniczy w programie usuwania azbestu i wyrobów zawierających azbest, w ramach którego w 2019 r. złożone zostały 52 wnioski o dofinansowanie z perspektywą realizacji w kolejnym roku.

W 2019 rozpoczęto również we współpracy ze Związkiem Międzygminnym realizację nowego programu usuwania folii rolniczych i innych odpadów pochodzących z działalności rolniczej, w ramach którego rolnicy mogą uzyskać dofinansowanie umożliwiające pozbywanie się w/w odpadów.

7.5. Zagrożenia hałasem

Hałas jest powszechnym zanieczyszczeniem środowiska przyrodniczego. spośród wielu źródeł hałasu do najbardziej uciążliwych zalicza się hałas komunikacyjny i przemysłowy. Klimat akustyczny na terenie gminy Ełk kształtowany jest głównie przez hałas komunikacyjny wytwarzany przez pojazdy drogowe. Emisja hałasu związana jest głównie z eksploatacją dróg krajowych i wojewódzkich, w znacznie mniejszym stopniu – dróg powiatowych i lokalnych. Lokalnie, wpływ na klimat akustyczny ma również transport kolejowy. Uciążliwości hałasowe związane z transportem kolejowym dotyczą głównie terenów zlokalizowanych w pobliżu trakcji kolejowej. Na terenie gminy Ełk nie są zlokalizowane znaczące podmioty gospodarcze będące źródłem hałasu przemysłowego, co sprawia, że nie stanowi on istotnego zagrożenia dla środowiska. Natomiast, uciążliwy bywa hałas na terenach turystycznie wykorzystywanych.

Przedsięwzięcia realizowane przez Gminę Ełk w 2019 r., mające znaczenie dla poprawy jakości powietrza, przekładają się również na poprawę warunków

akustycznych. Dotyczy to przede wszystkim poprawy drożności układu komunikacyjnego i poprawy jakości dróg i ulic. Wykonanie postulatów związanych z ochroną przed hałasem, na poziomie gminnym, realizowane jest poprzez odpowiednie kształtowanie polityki przestrzennej na podstawie studium uwarunkowań i kierunków zagospodarowania przestrzennego gminy Ełk, oraz podejmowanych na jego podstawie miejscowych planów zagospodarowania przestrzennego. W celu zapewnienia odpowiednich warunków akustycznych na terenach wykorzystywanych na cele rekreacyjno-wypoczynkowe, zgodnie z Uchwałą Rady Powiatu Ełckiego Nr IX.74.2015 z dnia 27 sierpnia 2015 r. w sprawie ograniczenia lub zakazu używania jednostek pływających napędzanych silnikami spalinowymi na wybranych akwenach Powiatu Ełckiego, na terenie gminy Ełk objęto zakazem łącznie 33 jeziora. Akweny nieobjęte strefą ciszy to: zatoka na jeziorze Selmęt Wielki w miejscowościach: Mrozy Wielkie, Szeligi-Buczki (od zwężenia jeziora w rejonie wsi Szeligi- Buczki – Mrozy Wielkie do zwężenia między miejscowościami Sordachy – Laski Wielkie) oraz jezioro Druglin Duży. Naruszenia dopuszczalnych norm przez podmioty gospodarcze działające na terenie gminy Ełk kontrolowane są przez WIOŚ w Olsztynie Delegatura w Giżycku, a w przypadku naruszeń Starosta Ełcki ma prawo nałożyć na dany podmiot decyzję określającą dopuszczalny poziom hałasu.

7.6. Pola elektromagnetyczne

Promieniowanie elektromagnetyczne, tj. emisja energii elektromagnetycznej w postaci pól elektromagnetycznych, wywoływana zmianami ładunków elektrycznych w układach materialnych, zaliczane jest obecnie do podstawowych rodzajów zanieczyszczeń środowiska naturalnego. Głównym źródłem promieniowania elektromagnetycznego niejonizującego na terenie gminy Ełk jest sieć i urządzenia elektroenergetyczne. Źródłami emisji promieniowania elektromagnetycznego są również stacje bazowe telefonii komórkowej. Zasięgi występowania pól elektromagnetycznych o wartościach granicznych w otoczeniu stacji bazowych telefonii komórkowych są zależne od mocy doprowadzanej do anten i charakterystyki promieniowania tych anten.

Na terenie gminy Ełk zlokalizowane są następujące stacje bazowe telefonii komórkowej:

- BTS T-Mobile, Orange, NetWorkS! zlokalizowana w m. Oracze;
- BTS T-Mobile, Orange, NetWorkS! zlokalizowana w m. Janisze;
- BTS Plus, wieża własna w m. Chojniak;
- BTS T-Mobile, Orange, NetWorkS! zlokalizowana w m. Buniaki przy DK16;
- BTS T-Mobile, Orange, NetWorkS! zlokalizowana w m. Nowa Wieś Ełcka
- maszt Orange przy DW667;
- BTS Plus, wieża własna w m. Nowa Wieś Ełcka.

W aktualnym stanie prawnym dokonywanie pomiarów kontrolnych promieniowania elektromagnetycznego (PEM) w otoczeniu stacji bazowych telefonii komórkowych stanowi w zasadzie jedyny sposób oceny dotrzymania dopuszczalnego poziomu PEM. Prowadzenie takich pomiarów należy do zadań organów Inspekcji Ochrony Środowiska (IOŚ), jak i Państwowej Inspekcji Sanitarnej (PIS). Obowiązek przekazywania organom IOŚ i PIS wyników pomiarów, wykonywanych przez akredytowane laboratoria badawcze, został nałożony także na przedsiębiorców telekomunikacyjnych. Ogromne znaczenie ma więc rzetelność i miarodajność takich pomiarów. Pomiarów wykonanych przez WIOŚ w Olsztynie w ostatnich latach nie wykazały przekroczeń poziomów dopuszczalnych pól elektromagnetycznych w żadnym punkcie na terenie województwa warmińsko-mazurskiego. Na terenie gminy Ełk, na podstawie prowadzonych badań, brak jest zagrożenia nadmiernym promieniowaniem elektromagnetycznym.

Działania Gminy Ełk w zakresie ochrony przed promieniowaniem elektromagnetycznym realizowane są głównie w ramach prac nad studium uwarunkowań i kierunków zagospodarowania przestrzennego, opracowania projektów miejscowych planów zagospodarowania przestrzennego oraz poprzez ustalania w drodze decyzji warunków zabudowy i zagospodarowania terenu.

7.7. Gospodarowanie wodami

Zasadniczym elementem przyrodniczym, określającym krajobraz ziemi ełckiej, są jeziora. Na terenie gminy Ełk znajduje się 40 jezior (akweny o powierzchni powyżej 1ha), natomiast w sąsiedztwie z innymi gminami – 5, tj.: j. Łaśmiady, j. Sawinda Wielka, j. Zdedy, j. Krzywe oraz j. Rogale Małe. Powierzchnia jezior na terenie gminy Ełk zajmuje łącznie 3429,6 ha, co stanowi około 10% powierzchni gminy. Udział wód powierzchniowych jest wyższy niż średnia jeziorność dla powiatu ełckiego, wynosząca 6,5%. Łączna długość linii brzegowej jezior wynosi 163,52 km.

Największe jeziora gminy Ełk:

	Powierzchnia jeziora
Selmęt Wielki	1262,0 ha
Druglin Duży	503,3 ha
Ełckie	385,0 ha
Lipińskie	250,0 ha
Przytułskie	193,9 ha
Sunowo	180,4 ha

Sieć hydrologiczną uzupełniają liczne rzeki i kanały, wśród których największe znaczenie odgrywa rzeka Ełk, będąca prawobrzeżnym dopływem Biebrzy, o długości 113,6 km. Dużym obciążeniem dla środowiska wodnego, a w szczególności dla rzeki Ełk jest zrzut oczyszczonych ścieków z oczyszczalni ścieków w Nowej Wsi Ełckiej, natomiast dla rzeki Legi – ścieki z gminnych oczyszczalni ścieków w Ledze i Chełchach. Poważne zagrożenie dla wód powierzchniowych stanowi także intensywny rozwój rolnictwa (splywy powierzchniowe z terenów rolnych poddawanych chemizacji i nawożeniu), a także ścieki socjalno-bytowe pochodzące z gospodarstw domowych (nieszczelne szamba). Zagrożenie antropogeniczne wód podziemnych związane jest z prowadzoną przez człowieka działalnością gospodarczą, tj.: przemysł (emisje pyłowe i gazowe, odpady, ścieki i rurociągi przesyłowe), gospodarka komunalna (ścieki, odpady), rolnictwo i leśnictwo (nawozy, środki ochrony roślin, zabiegi melioracyjne i nawadniające) oraz transport (emisje gazowe i pyłowe, awarie ruchowe, zimowe utrzymanie dróg). Jakość wód powierzchniowych na terenie gminy Ełk wskazuje na potrzebę realizacji działań zmierzających do jej poprawy. Znacznie lepiej wypadają wody podziemne, których stan wskazuje na brak przekroczeń wartości decydujących o dobrej jakości. Ze względu na małą obecność zakładów przemysłowych na terenie gminy Ełk wody podziemne narażone są na zanieczyszczenia w stopniu małym i średnim. Pod względem warunków dla wody do picia, określonych we właściwych przepisach, wody podziemne z utworów czwartorzędowych charakteryzują się przede wszystkim podwyższoną i wysoką zawartością żelaza i manganu. Jakość głębiej zalegających warstw wód podziemnych jest dobra lub bardzo dobra. W związku ze spodziewanym wzrostem intensywności i częstotliwości występowania ekstremalnych zjawisk, takich jak: powódzie, susze, czy deficyt wody, istotne jest racjonalne gospodarowanie wodami, co może mieć pozytywne znaczenie dla zasobów ilościowych wód powierzchniowych i podziemnych.

W zakresie jakości wód, Gmina Ełk kontynuuje działania związane z rozbudową i modernizacją infrastruktury wodno-ściekowej. W związku z ich realizacją spodziewane jest stopniowe ograniczanie zanieczyszczenia wód związkami azotu i fosforu. Prognozuje się również wzrost liczby gospodarstw rolnych stosujących tzw. dobre praktyki rolnicze, a co za tym idzie, m. in. racjonalną gospodarkę nawozami, co może mieć przełożenie na ograniczenie spływu zanieczyszczeń do wód.

7.8. Gospodarka wodno – ściekowa

Ludność Gminy Ełk zaopatrywana jest w wodę z zasobów wód podziemnych. Ujęcia wód powierzchniowych nie stanowią źródeł zaopatrzenia ludności w wodę pitną. Sieć wodociągowa zasilana jest w wodę z ujęcia wody zlokalizowanego w miejscowości Przykopka, zarządzanego przez PWiK Sp. z o. o. z siedzibą w Ełku, oraz gminnego ujęcia wody w miejscowości Woszczele. Ścieki komunalne z terenu gminy Ełk trafiają do oczyszczalni ścieków zlokalizowanej w miejscowości Nowa Wieś Ełcka. Część ścieków trafia do gminnych oczyszczalni ścieków położonych na terenie miejscowości Chełchy i Lega. Obie oczyszczalnie zostały, z dniem 30.11.2019 r.,

wyłączone z eksploatacji. Mieszkańcy zostali przyłączeni do sieci kanalizacyjnej PWIK Sp. z o. o. z siedzibą w Ełku z oczyszczalnią ścieków w Nowej Wsi Ełckiej.

Poniższe tabele zawierają dane dotyczące długości czynnej sieci wodociągowej oraz liczby przyłączy wodociągowych prowadzących do budynków mieszkalnych i zbiorowego zamieszkania na terenie gminy Ełk w 2019 r. Dla porównania tabele zawierają również dane dla roku 2018, sprzed omawianego okresu. Długość czynnej sieci wodociągowej na terenie gminy Ełk w roku 2018 wyniosła 239 km w roku 2019 239,82 km. Liczba przyłączy wodociągowych prowadzących do budynków mieszkalnych i zbiorowego zamieszkania na terenie gminy Ełk w roku 2018 wynosiło 2665 szt. w 2019 r. 2746 szt.

Długość sieci kanalizacyjnej na terenie gminy Ełk w roku 2018 wynosiła 89,8 km w 2019 roku 95,6 km. Ilość przyłączy sieci kanalizacyjnej prowadzących do budynków mieszkalnych i zbiorowego zamieszkania na terenie gminy Ełk w roku 2018 wyniosło 1616 szt. w 2019 r. 1631 km. Na rzecz rozwiązań preferujących rozwijanie systemów kanalizacyjnych i oczyszczania ścieków, zgodnie z ustaleniami krajowego programu oczyszczania ścieków komunalnych, Uchwałą Nr XXXVII/759/14 Sejmik Województwa Warmińsko-Mazurskiego z dnia 26 maja 2014 r. wyznaczył na terenie województwa warmińsko-mazurskiego aglomerację Ełk. Aglomeracja ta obejmuje swym zasięgiem miasto Ełk oraz miejscowości z terenu gminy Ełk: Nowa Wieś Ełcka, Rożyńsk, Guzki, Lepaki Wielkie, Lepaki Małe, Bienie, Mołdzie, Judziki, Bartosze, Buniaki, Sajzy, Piaski, Straduny, Malinówka, Oracze, Wityny, Mrozy Wielkie oraz Regielnica. W ramach aglomeracji ścieki z miasta Ełk i częściowo gminy Ełk są odprowadzane i utylizowane w zbiorczej oczyszczalni ścieków w Nowej Wsi Ełckiej, gmina Ełk. Gmina Ełk podejmuje szereg działań zmierzających do ochrony wód i zachowania ich w dobrym stanie, zabezpieczania przed niepożądanymi spływami wód powierzchniowych i opadowych, poprzez rozwój systemu odprowadzania i oczyszczania ścieków na terenach nieskanalizowanych. Z uwagi na rozproszoną zabudowę mieszkaniową gminy Ełk, utrudnione jest jednak, pod względem finansowym i technicznym, podłączenie wszystkich gospodarstw domowych do sieci kanalizacyjnej.

Niektóre zadania w zakresie racjonalnej gospodarki wodnej realizowane przez Gminę Ełk w 2019 r.:

- budowa kanalizacji sanitarnej na trasie Sędki – Lega - Chetchy - Przykópka - Ełk II etap (Projekt Ochrona jezior Selmęt Wielki) – ochrona przyrody (inwestycja przekazana do realizacji dla Zakładu Usług Gminnych Gmina Ełk Sp. z o. o. z siedzibą w Ełku, w 2019 r. zrealizowano I etap inwestycji między msc. Sędki - Lega - Chetchy.);

- budowa sieci wodociągowej oraz kanalizacji sanitarnej wraz z przyłączami do granicy działki w miejscowości Szeligi Buczki, dz. nr geod. 51/4 Gmina Ełk.

W najbliższych latach, wraz z pozyskaniem zewnętrznych środków finansowych, Gmina Ełk planuje sukcesywną rozbudowę kolektorów sanitarnych oraz sieci kanalizacyjnej. Najpowszechniejszym sposobem magazynowania ścieków w gospodarstwach domowych na terenie gminy Ełk są, w dalszym ciągu, zbiorniki bezodpływowe (szamba), które niejednokrotnie są nieszczelne. Znaczna część gospodarstw domowych powinna być wyposażona w przydomowe oczyszczalnie ścieków.

Poniżej tabela zawiera dane dotyczące ilości zewidencjonowanych zbiorników bezodpływowych i przydomowych oczyszczalni ścieków na terenie gminy Ełk w latach 2018 – 2019.

Wyszczególnienie	2018	2019
Zbiorniki bezodpływowe (szt.)	1351	1369
Przydomowe oczyszczalnie ścieków (szt.)	127	136

W celu ochrony wód i gleby przed zanieczyszczeniami, mieszkańcy gminy Ełk mogą skorzystać z corocznie udzielanej przez Starostwo Powiatowe w Ełku dotacji z WFOŚiGW w Olsztynie na budowę przydomowych oczyszczalni ścieków.

Niezwykle istotne dla ochrony wód, zarówno w kontekście ich jakości, jak i racjonalnego wykorzystania, prowadzone są, w sposób ciągły, działania formalno-prawne, takie jak:

– wprowadzanie do miejscowych planów zagospodarowania przestrzennego zapisów dotyczących ochrony wód powierzchniowych i podziemnych oraz środowiska gruntowo-wodnego (m. in. wskazanie: zagospodarowania wód opadowych lub roztopowych w miejscu ich powstawania np. poprzez wprowadzanie do ziemi, o ile warunki gruntowo-wodne umożliwiają takie rozwiązanie; odprowadzania ścieków bytowych do kanalizacji sanitarnej, retencjonowania wód opadowych i roztopowych na terenie własnej działki);

- ochrona tych komponentów środowiska w ramach procedury wydawania decyzji o środowiskowych uwarunkowaniach realizacji przedsięwzięć;
- określanie, w pozwoleniach wodnoprawnych, warunków oraz ilości odprowadzanych wód opadowych i roztopowych, z uwzględnieniem rozwiązań chroniących środowisko gruntowo-wodne przed zanieczyszczeniem;
- kontrola wywozu ścieków ze zbiorników bezodpływowych.

7.9. Zasoby geologiczne

Gmina Ełk położona jest w obrębie jednostki tektonicznej zwanej garbem mazurskim, będącej częścią platformy wschodnioeuropejskiej. Utwory krystaliczne

prekambry zalegają na głębokości 680 m. Na nich znajduje się niezbyt dużej miąższości warstwa utworów kredowych i piaskowców trzeciorzędowych (300 – 700 m). Utwory powierzchniowe to w większości osady plejstoceny, reprezentowane przez osady moreny dennej i czołowej (gliny, piaski naglinowe, piaski całkowite i żwiry zwałowe), osady fluwioglacjalne (piaski i żwiry, sandrowe, mułki i ropy zastoiskowe) i osady eoliczne (piaski wydmowe). Powierzchnię gminy pokrywają również utwory holoceny: osady aluwialne, osady deluwialne oraz osady organiczne – torfy, gyty, kreda jeziorna. Wykaz złóż kopalin wraz ze stanem zagospodarowania występujących na terenie gminy Etka:

- Bienie (kruszywa naturalne) – złóż zagospodarowane;
- Bienie-Chrzanowo (kruszywa naturalne) – eksploatacja złóż zaniechana;
- Guzki(kruszywa naturalne) – złóż zagospodarowane;
- Miluki (kruszywa naturalne) – złóż rozpoznane szczegółowo;
- Mrozy Wielkie (kruszywa naturalne) – eksploatacja złóż zaniechana;
- Nowa Wieś Etka (kruszywa naturalne) – eksploatacja złóż zaniechana;
- Nowa Wieś Etka II (kruszywa naturalne) – złóż zagospodarowane;
- Oracze (kruszywa naturalne) – eksploatacja złóż zaniechana;
- Płociczno (kruszywa naturalne) – złóż rozpoznane wstępnie;
- Płociczno I (kruszywa naturalne) – złóż zagospodarowane;
- Płociczno II (kruszywa naturalne) – złóż eksploatowane okresowo;
- Płociczno III (kruszywa naturalne) – złóż zagospodarowane;
- Płociczno IV (kruszywa naturalne) – złóż rozpoznane szczegółowo;
- Płociczno V (kruszywa naturalne) – złóż rozpoznane szczegółowo;
- Płociczno-Krokocie (kruszywa naturalne) – złóż rozpoznane wstępnie;
- Sajzy (kruszywa naturalne) – złóż zagospodarowane;
- Siedliska (surowce ilaste ceramiki budowlanej) – eksploatacja złóż zaniechana;
- Siedliska II (surowce ilaste ceramiki budowlanej) – złóż rozpoznane szczegółowo;
- Woszczele II (kruszywa naturalne) – eksploatacja złóż zaniechana;
- Woszczele III (kruszywa naturalne) – złóż zagospodarowane;
- Woszczele-Chrzanowo (kruszywa naturalne) – eksploatacja złóż zaniechana;
- Zdedy (kruszywa naturalne) – złóż rozpoznane szczegółowo.

Eksploatacja surowców mineralnych związana jest z negatywnymi zmianami w środowisku naturalnym, szczególnie zwiazanymi z przekształceniami rzeźby terenu oraz dewastacją gleb. Przepisy prawa geologicznego i górniczego zabraniają

wydobywania kopalin w sposób inny niż koncesjonowana działalność gospodarcza. Koncesję na wydobywanie kopalin wydaje właściwy miejscowo marszałek województwa lub starosta. System koncesji od strony organizacyjno-prawnej, powinien zapewniać racjonalną gospodarkę surowcami, a przede wszystkim ochronę kopalin. Nadzór nad właściwym gospodarowaniem zasobami geologicznymi sprawuje dyrektor Okręgowego Urzędu Górniczego. Racjonalne gospodarowanie złożami sprowadza się do maksymalnego wykorzystania zasobów złóż, przy minimalizacji szkód w środowisku, a rolą nadzoru górniczego w tym zakresie jest czuwanie nad prawidłowością wydobycia złóż w zakładach górniczych oraz przeciwdziałanie nielegalnemu wydobyciu bez koncesji. Rekultywacja terenów jest końcowym etapem wydobycia kopalin objętych prawem własności nieruchomości gruntowej. Proces ten polega przede wszystkim na: odbudowie sieci niezbędnych dróg dojazdowych, właściwym ukształtowaniu terenu, uregulowaniu stosunków wodnych (budowie rowów odwadniających, zbiorników wodnych itp.), odtworzeniu warstwy glebowej, odbudowie biologicznej zbroczy i skarp oraz zabezpieczeniu ich przed erozją. Sposób rekultywacji i zagospodarowania terenu po zakończeniu eksploatacji określa starosta.

Zachowanie ukształtowania krajobrazu, jego cennych form polodowcowych, powinno być uwzględniane zarówno w procesie planistycznym, jak i podczas procesów inwestycyjnych. Wszelkie decyzje Gminy Ełk w zakresie procesów planowania przestrzennego opierają się na zasadzie zrównoważonego rozwoju. Głównym celem rozwojowym Gminy Ełk, zgodnie z postanowieniami Studium uwarunkowań i kierunków zagospodarowania przestrzennego gminy Ełk, jest ekorozwój rozumiany jako wszechstronny, zrównoważony i trwały rozwój społeczno-gospodarczy, zapewniający zaspokajanie bieżących potrzeb mieszkańców oraz tworzenie warunków umożliwiających wzrost cywilizacyjny ich życia i życia następnych pokoleń. Działania związane z ochroną powierzchni ziemi i gleb to nie tylko prawidłowo prowadzone planowanie przestrzenne. Są to również działania dotyczące wspierania dobrych praktyk rolniczych i przestrzegania zasad dotyczących ochrony gleb w działalności gospodarczej, a także edukacji rolników w kwestii prawidłowego stosowania nawozów. Liczne szkolenia dotyczące ochrony gleb prowadzi głównie Ośrodek Doradztwa Rolniczego.

7.10. Gleby

Gleba jest podstawowym, nieodnawialnym elementem środowiska lądowego, który cechuje się określonymi właściwościami chemicznymi, fizycznymi i biologicznymi. Właściwości te znajdują się w równowadze, która może ulec zmianom pod wpływem naturalnych procesów glebotwórczych oraz działalności rolniczej i pozarolniczej człowieka. Negatywny wpływ na jakość gleb mają przede wszystkim zanieczyszczenia antropogeniczne ze źródeł punktowych i obszarowych, takich jak: produkcja rolnicza i nawożenie gleb, emisja gazów i pyłów z przemysłu i motoryzacji oraz sytuacje awaryjne, powodujące lokalną emisję zanieczyszczeń fizycznych i chemicznych. Na terenie gminy Ełk występują gleby o wysokiej i najwyższej wartości

gospodarczej i przyrodniczej. Warstwa glebowa w obszarze gminy jest ściśle związana z budową geologiczną. W wyniku oddziaływania wielu czynników glebotwórczych, na terenie gminy spotyka się najczęściej gleby bielcowe i brunatne. Brak piasków słabo gliniastych, gleb torfowobagiennych, torfów głębokich oraz ziem czarnych. Wśród gleb bielcowych i brunatnych, można znaleźć wykształcone z glin i łąw oraz piaski nadglinowe i nadiłowe. Na terenie gminy Ełk dominują klasy bonitacyjne IIIa-IVa - to gleby dobre, zasobne w próchnicę, średniozwięzłe. Występowanie określonych kompleksów rolniczej przydatności gleb jest wyznacznikiem przydatności rolniczej i możliwości potencjalnej produkcji rolnej obszarów. W gminie dominują kompleksy: pszenno-dobre (gleby IIIa, IIIb) i pszenno-wadliwy (gleby IIIb, IVa, IVb). Ponadto, przeważają gleby kwaśne i obojętne. Potrzeba wapnowania gleb na terenie powiatu ełckiego jest najmniejsza w stosunku do innych powiatów województwa warmińsko-mazurskiego.

Ocena oraz badania i obserwacje stanu gleby i ziemi dokonywane są w ramach programu „Monitoring chemizmu gleb ornych Polski” stanowiącego elementem państwowego monitoringu środowiska. Celem programu jest ocena stanu zanieczyszczenia i zmian właściwości gleb w wymiarze czasowym i przestrzennym. Realizacja programu „Monitoring chemizmu gleb ornych Polski” rozpoczęła się w 1995 r. Próbkę glebową były pobierane w 5-letnich odstępach czasowych z 216 stałych punktów pomiarowo-kontrolnych, zlokalizowanych na gruntach ornych charakterystycznych dla pokrywy glebowej kraju. Ostatnie badania były wykonane w latach 2015-2017 przez Instytut Uprawy Nawożenia i Gleboznawstwa – Państwowy Instytut Badawczy (IUNG). Na terenie województwa warmińsko-mazurskiego zlokalizowano 11 punktów, jednak żaden z nich nie obejmował terenu gminy Ełk.

Rolnicy z terenu gminy Ełk mają możliwość, w każdym momencie, zlecenia wykonania badań gleb na własny koszt w Okręgowej Stacji Chemiczno-Rolniczej w Białymstoku. Najczęściej takie badania wykonywane są w celu ustalania dawek nawożenia. Z uwagi na silną presję urbanizacji, przemysłu i transportu, ochrona gleb na terenie gminy Ełk sprowadza się, w dużej mierze, do odpowiednich zapisów w miejscowym planie zagospodarowania przestrzennego lub studium uwarunkowań i kierunków zagospodarowania przestrzennego. Każdorazowo dokonywana jest analiza presji związanej z budową nowych obiektów mieszkaniowych i przemysłowych na gleby, szczególnie tych objętych ochroną. Poza tym, działania w zakresie ochrony gleb ograniczają się do współdziałania w rekultywacji terenów, czy propagowania szeroko pojętej ochrony powierzchni ziemi. Mimo dobrej kondycji gleb na terenie gminy Ełk, ważne jest kontynuowanie działań, które umożliwią utrzymanie obecnego stanu, zwłaszcza działań polegających na zalesieniach terenów nieleśnych.

Szansą na ochronę jakości gleb w obrębie gminy, ale także i innych komponentów środowiska z nią powiązanych, jest rozwój rolnictwa ekologicznego. Produkcja prowadzona metodami ekologicznymi, to sposób uzyskania produktu, w którym zastosowano w możliwie największym stopniu naturalne metody produkcji, sprzyjające zachowaniu równowagi przyrodniczej. Zgodnie z tą zasadą powinny być

prowadzone wszystkie rodzaje i etapy produkcji, zarówno roślinnej, chowu i hodowli zwierząt, produktów akwakultury, jak również przetwórstwa. Rolnictwo ekologiczne stanowi system wpływający pozytywnie na środowisko naturalne, co przyczynia się do osiągnięcia szeroko rozumianych korzyści rolnośrodowiskowych, a w tym trwałej żyzności gleb oraz zdrowotności roślin i zwierząt. Promocja rolnictwa ekologicznego i rolnictwa integrowanego prowadzona jest przez promocję programów rolnośrodowiskowych poprzez programy telewizyjne, broszury informacyjne, artykuły w prasie oraz poprzez reprezentację ARiMR na targach rolniczych. W ramach wsparcia „Modernizacja gospodarstw rolnych” można otrzymać wsparcie na budowę urządzeń zabezpieczających glebę przed zanieczyszczeniem np. w ramach budowy obory lub chlewni.

7.11. Zasoby przyrodnicze

Gmina Ełk charakteryzuje się unikatowymi walorami przyrodniczo-krajobrazowymi. W celu ochrony tych wartości, na przestrzeni lat na obszarze gminy powołane zostały różne formy ochrony przyrody:

- rezerwy przyrody - Rezerwat Ostoja Bobrów Bartosze;
- obszary chronionego krajobrazu - Obszar Chronionego Krajobrazu Jezior Orzyskich, Obszar Chronionego Krajobrazu Pojezierza Ełckiego, Obszar Chronionego Krajobrazu Doliny Legi;
- obszary Natura 2000 - OSO Ostoja Poligon Orzysz (PLB 280014), SOO Jezioro Woszczelskie (PLH 280034), SOO Murawy na Pojezierzu Ełckim (PLH 280041);
- użytki ekologiczne - wyspy na jeziorach woj. warm.-mazur. (4 wyspy na jez. Druglin);
- pomniki przyrody - 8 szt. drzew, 3 grupy drzew, 1 aleja drzew, 3 szt. głazów narzutowych.

Ponadto, przez obszar gminy Ełk przebiegają korytarze ekologiczne, należące do strefy Korytarza północnego:

- Pojezierze Ełckie – rodzaj: korytarz leśny, Typ K korytarz uzupełniający (krajowy), KPn-1D,
- Puszcza Borecka – Puszcza Piska – rodzaj: korytarz leśny, Typ K korytarz uzupełniający (krajowy), KPn-7A,
- Puszcza Piska – typ: rodzaj: obszar węzłowy G korytarz główny (międzynarodowy), GKPN-8.

Udział powierzchniowy form ochrony przyrody w ogólnej powierzchni gminy Ełk jest wysoki i świadczy o walorach przyrodniczych analizowanego obszaru. W omawianym okresie powierzchnia obszarów prawnie chronionych na terenie gminy Ełk nie ulegała zmianie i wynosi 28.127,27 ha, co stanowi ok. 74% powierzchni gminy.

Nie utworzono nowych pomników przyrody, których liczba wynosi 15. Korzystny wpływ na kształtowanie klimatu oraz na środowisko życia człowieka wywierają również lasy. Zajmują one 27,1 % powierzchni gminy, w tym 88 % (9047,06 ha) stanowią lasy będące własnością Skarbu Państwa, 11,9 % (1219 ha) lasy prywatne, natomiast pozostałe 0,1 % (10,94 ha) należy do lasów gminnych. Lasy występują w kilkudziesięciu kompleksach, od małych, kilkuhektarowych do dużych, o powierzchni ponad 4 tys. hektarów. Tak liczne skupiska drzew, z często zmieniającą się strukturą, tworzą w krajobrazie ciekawą kompozycję plastyczną, upiększającą szlaki turystyczne. Lasy położone na terenie gminy Ełk wywodzą się z dawnego kompleksu borów suchych Puszczy Augustowskiej, stąd drzewostanem dominującym, w ponad 75 % ich powierzchni, jest sosna z poszyciem jałowca, ponadto świerk i brzoza. Drzewostan ten tworzy specyficzny mikroklimat leśny, szczególnie w większych kompleksach leśnych, m.in. w lasach Ełku, Przykopy i Ruskiej Wsi. Zgodnie z Krajowym Programem Zwiększania Lesistości, Nadleśnictwo Ełk realizuje zadanie poprzez zalesianie gruntów rolnych. W roku 2017 powierzchnia lasów na terenie gminy Ełk wynosiła – 10 270,34 ha, natomiast w roku 2018 – 10 277,27. W związku z tym, można zauważyć stały wzrost lesistości na terenie gminy Ełk.

Zadania związane z utrzymaniem i pielęgnacją zieleni gminnej i pomników przyrody oraz wprowadzaniem nowych nasadzeń na terenach komunalnych na terenie gminy Ełk realizowane są w sposób ciągły. Utrzymanie bieżące zieleni należy do Zakładu Usług Gminnych Gmina Ełk Sp. z o. o. z siedzibą Ełku. W ramach zleconych zadań, w roku sprawozdawczym, Gminna Spółka wykonywała m. in. prace w zakresie: grabienia terenów zielonych, ochrony roślin poprzez zwalczanie chorób, szkodników i pasożytów, przycinania drzew i krzewów, sadzenia i uzupełniania brakujących roślin, odchwaszczania terenu, pielęgnowania trawników, podlewania roślin, w przypadku długotrwałego okresu suszy, porządkowania terenu z gałęzi itp. Ponadto, Gmina Ełk realizuje działania administracyjne polegające na nakładaniu, w wydawanych zezwoleniach na usunięcie drzew i krzewów, obowiązku dokonania nasadzeń w ramach kompensacji przyrodniczej. W wydawanych decyzjach o środowiskowych uwarunkowaniach przedsięwzięcia określone są warunki wykorzystania terenu w fazie realizacji i eksploatacji, ze szczególnym uwzględnieniem konieczności ochrony cennych wartości przyrodniczych oraz wymagań dotyczących ochrony środowiska, koniecznych do uwzględnienia w dokumentacji wymaganej do wydania decyzji pozwolenia na budowę.

Tworzone przez Gminę Ełk akty prawa miejscowego także uwzględniają aspekty ochrony środowiska i krajobrazu, zgodnie z wymogami obowiązujących przepisów prawa (m. in. w ramach procedur planistycznych przeprowadzana jest strategiczna ocena oddziaływania na środowisko).

Kształtowanie właściwych postaw społecznych wobec przyrody, w tym środowiska leśnego, jest ważnym fragmentem działalności proekologicznej na terenie gminy Ełk. Edukacja ekologiczna dzieci i młodzieży mobilizuje głównie do podejmowania konkretnych inicjatyw na rzecz ochrony przyrody i środowiska. Prowadzi do

rozumienia właściwej funkcji lasów, a także roli i wpływu leśników na zachowanie i racjonalne ich użytkowanie.

7.12. Zagrożenia poważnymi awariami

Zagrożenia poważnymi awariami są szczególnie istotne z punktu widzenia skutków, jakie mogą wystąpić w związku z niekontrolowaną emisją niebezpiecznych substancji do środowiska. Niekontrolowane uwolnienie się substancji niebezpiecznych może stanowić znaczne zagrożenie pożarowe i wybuchowe oraz toksyczne i ekologiczne.

Zdarzenia o znamionach poważnej awarii mogą skutkować:

- zagrożeniem dla życia lub zdrowia ludzi;
- trwałym uszkodzeniem lub zniszczeniem w szczególności elementów przyrodniczych środowiska, zanieczyszczeniem powierzchni ziemi, wód powierzchniowych, poziomów wodonośnych wód podziemnych;
- szkodami w mieniu.

Na terenie gminy Ełk brak jest zlokalizowanych zakładów o zwiększonym ryzyku wystąpienia awarii przemysłowej. Potencjalne zagrożenie skażeniem toksycznym związane jest z możliwością wystąpienia kolizji cystern samochodowych, przewożących substancje i preparaty niebezpieczne, poruszających się głównie po drogach krajowych nr 16 i nr 65. Ochrona środowiska przed poważną awarią polega, w głównej mierze, na zapobieganiu zdarzeniom mogącym powodować poważną awarię, a w przypadku jej powstania na ograniczaniu jej skutków dla ludzi i środowiska. W roku sprawozdawczym nie odnotowano przypadków wystąpienia poważnych awarii na terenie gminy Ełk.

7.13. Program opieki nad zwierzętami bezdomnymi oraz zapobiegania bezdomności tych zwierząt

Zadaniem własnym Gminy jest m.in. zapewnienie opieki oraz odławianie bezdomnych zwierząt. Program opieki nad zwierzętami bezdomnymi oraz zapobiegania bezdomności zwierząt na rok 2019 Rada Gminy Ełk przyjęła uchwałą nr VII/36/2019 z dnia 28 lutego 2019r. Podstawowymi celami programu były m.in.:

- zapobieganie bezdomności zwierząt na terenie gminy,
- ograniczenie populacji zwierząt bezdomnych,
- opieka nad zwierzętami bezdomnymi,
- promowanie prawidłowych postaw i zachowań człowieka w stosunku do zwierząt,

Program obejmuje realizację następujących zadań:

- zapewnienie bezdomnym zwierzętom miejsca w schronisku dla zwierząt;
- opieka nad wolno żyjącymi kotami, w tym ich dokarmianie;
- odławianie bezdomnych zwierząt ;
- obowiązkowa sterylizacja albo kastracja zwierząt w schronisku;
- poszukiwanie właścicieli dla bezdomnych zwierząt;
- usypianie ślepych miotów;
- wskazanie gospodarstwa rolnego w celu zapewnienia miejsca dla zwierząt gospodarskich;
- zapewnienie całodobowej opieki weterynaryjnej w przypadkach zdarzeń drogowych z udziałem zwierząt.

W celu zapewnienia opieki bezdomnym zwierzętom w 2019 roku obowiązywały następujące umowy na świadczenie usług polegających na odławianiu bezdomnych, pozostawionych bez opieki psów z terenu Gminy Ełk, umieszczaniu i utrzymywaniu ich w schronisku:

a) umowa zawarta dnia 27.10.2015 r. obowiązywała do dnia 24.10.2019 r. z firmą Schronisko dla Bezdomnych Zwierząt z siedzibą 12-230 Biała Piska Radysy 13;

b) umowa zawarta dnia 18.10.2019 r. obowiązująca od dnia 25.10.2019 r. z Zygmuntem i Grażyną Jadwigą Dworakowskimi prowadzącymi działalność gospodarczą w formie spółki cywilnej pod nazwą Schronisko dla Bezdomnych Zwierząt Dworakowski Zygmunt i Grażyna Jadwiga Dworakowska- spółka cywilna, Radysy 13, 12-230 Biała Piska.

Ilość odłowionych psów z terenu gminy, liczbę adopcji oraz ilość przebywających w schronisku psów przedstawiono w poniższym zestawieniu:

Stan odłowionych psów w 2019 r.				
Stan na początek roku	Liczba odłowień w ciągu roku	Liczba adopcji	Padło lub poddano eutanazji	Stan na koniec roku
74 szt.	24 szt.	17 szt.	10 szt.	81 szt.

Wydatki budżetowe z tyt. wykonania ww. umów w 2019 r. wyniosły 176 000,00 zł.

W 2019 roku Gmina Ełk prowadziła program kastracji i sterylizacji zwierząt. Na wnioski zainteresowanych osób wykonano zabiegi sterylizacji 20 szt. kotek, kastracji 18 szt. kotów i 3 szt. psów. W ramach obowiązku opieki nad wolnożyjącymi kotami dokonano zakupu 220 kg suchej karmy, którą rozdysponowano pomiędzy osobami, które sukcesywnie dokarmiają bezdomne koty na terenie naszej gminy. Wydatki budżetowe z tyt. zakupu karmy i wykonywaniu zabiegów sterylizacji i kastracji w 2019 r. wyniosły

4 000,00 zł Wydatki budżetowe z tyt. pomocy medycznej udzielanej zwierzętom poszkodowanym w wypadkach losowych w 2019 r. wyniosły 2 000,00 zł. Zrealizowane zostały w związku z m.in. zdarzeniami drogowymi przy udziale zwierząt.

8. TRANSPORT

Liczba podmiotów wykonujących publiczny transport zbiorowy na terenie Gminy Ełk – 1.

Liczba linii komunikacyjnych, na których wykonywany jest publiczny transport zbiorowy – 13.

Łączny przebieg roczny na wszystkich liniach komunikacyjnych w 2019 roku – 433 307,95 km.

Łączna liczba przewiezionych pasażerów w 2019 roku – 400 932 osoby.

Sprzedż biletów: bilety jednorazowe – 177 255 szt., bilety miesięczne – 4 889 szt., bilety okresowe – 8 560 szt.

Środki wydatkowane z budżetu gminy na funkcjonowanie Lokalnego Transportu Zbiorowego na terenie Gminy Ełk w 2019 roku – 2 378 495,08 zł.

9. POMOC SPOŁECZNA

Gminny Ośrodek Pomocy Społecznej w Gminie Ełk jest jednostką organizacyjną gminy powołaną do realizacji zadań pomocy społecznej należących do właściwości gminy zgodnie z ustawą o pomocy społecznej.

GOPS realizuje zadania własne gminy finansowane z budżetu gminy oraz zadania zlecone finansowane z budżetu państwa. Wśród najważniejszych celów, zrealizowanych przez GOPS w 2019 należy wymienić:

■ Zintegrowany system wsparcia i opieki nad dzieckiem oraz rodziną

Podejmowane działania zmierzały do:

- ▶ świadczenia pomocy rodzinom mającym trudności w wypełnianiu funkcji opiekuńczo-wychowawczych poprzez wprowadzenia asystenta rodziny,
- ▶ promowanie i wspieranie rodzin wielodzietnych poprzez zwiększenie dostępności do różnego rodzaju ofert (np. Karta Dużej Rodziny),
- ▶ pomocy materialnej i rzeczowej rodzinom wymagającym wsparcia poprzez wsparcie finansowe rodzin m.in. wypłaty świadczeń na pokrycie wydatków związanych z utrzymaniem dziecka (zasiłki rodzinne, świadczenia wychowawcze, fundusz alimentacyjny, jednorazowe świadczenie „Dobry start”, zasiłki z pomocy społecznej),
- ▶ umożliwienie korzystania z pomocy specjalistycznej dzieci i młodzieży i rodziców (prawnej, psychologicznej, terapeutycznej),
- ▶ współpracy ze szkołami w zakresie diagnozowania potrzeb dzieci i młodzieży zagrożonych marginalizacją,
- ▶ współpracy pracowników socjalnych z instytucjami działającymi na rzecz rodziny(placówkami oświaty, kuratorami sądowymi, Komendą Powiatową Policji, Komisją Rozwiązywania Problemów Alkoholowych oraz organizacjami pozarządowymi),
- ▶ doskonalenia metody i techniki pracy socjalnej poprzez podnoszenie kwalifikacji zawodowych na szkoleniach i kursach.

■ Rozwój systemów wspierających aktywność zawodową mieszkańców gminy

Podejmowano działania ukierunkowane na:

- ▶ zwiększenie szans podjęcia pracy zawodowej i przeciwdziałanie negatywnym skutkom społecznym wynikającym z bezrobocia,



- ▶ współpracowano z Powiatowym Urzędem Pracy w zakresie upowszechniania ofert pracy, poradnictwa zawodowego oraz przy organizacji prac społecznie użytecznych dla długotrwale bezrobotnych klientów pomocy społecznej,
 - ▶ kierowanie beneficjentów pomocy społecznej biorących udział w projektach unijnych na płatne staże,
 - ▶ kierowanie osób bezrobotnych na szkolenia zawodowe w ramach projektów unijnych.
- Pomoc osobom starszym i niepełnosprawnym w prawidłowym funkcjonowaniu w życiu społeczności lokalnej

Podejmowano działania mające na celu poprawę jakości życia osób z niepełnosprawnością i starszych. Umacniano istniejące formy oparcia i pomocy w środowisku lokalnym poprzez:

- ▶ organizowanie usług opiekuńczych w środowisku,
- ▶ realizowano świadczenia pieniężne (zasiłki stałe, zasiłki pielęgnacyjne, świadczenia pielęgnacyjne, zasiłki celowe),
- ▶ wypłacano zasiłek dla opiekuna oraz specjalny zasiłek opiekuńczy,
 - ▶ wsparcie specjalistycznych usług opiekuńczych świadczonych przez organizację pozarządową – Lazarus,
- ▶ osoby wymagające całodobowej opieki umieszczano w domach pomocy społecznej,
 - ▶ szkolenie kadry pracującej z osobami starszymi i niepełnosprawnymi,
- ▶ współpraca z Caritas Diecezji Ełckiej w zakresie udzielania pomocy żywnościowej w ramach programu unijnego,
 - ▶ udzielenie zasiłków celowych na zakup produktów żywnościowych w ramach programu rządowego- „Pomoc państwa w zakresie dożywiania.”

9.1. Gminny program wsparcia rodziny na lata 2018 – 2020

Uchwałą nr LXXI/477/2018 Rady Gminy Ełk z dnia 29 września 2018 r. przyjęto Program Wsparcia Rodziny w Gminie Ełk na lata 2018-2020. Celem głównym programu jest wspieranie rodzin w wypełnianiu i przywracaniu funkcji opiekuńczo – wychowawczych oraz zapobieganie dysfunkcyjności rodzin na terenie gminy Ełk. Koordynowanie i monitorowanie Programu powierzono Ośrodkowi Pomocy Społecznej.

GOPS w roku 2019 zapewnił rodzinom, przeżywającym trudności w wypełnianiu funkcji opiekuńczo – wychowawczej, wsparcie w formie asystenta rodziny. Praca asystentów opierała się o realizację ww. programu.

W roku sprawozdawczym na terenie Gminy Ełk wsparcie rodzin przeżywających trudność opiekuńczo – wychowawczą świadczyło trzech asystentów zatrudnionych na podstawie umowy o pracę. Finansowanie zatrudnienia pochodziło ze środków własnych oraz ze środków pozyskanych w ramach „Programu asystent rodziny i koordynator rodzinnej pieczy zastępczej na rok 2019”.

Wsparcie asystenta rodziny w latach 2018 – 2019:

Rodziny objęte wsparciem asystenta rodziny

Ilość rodzin		Ilość osób w rodzinach		Ilość dzieci w rodzinach	
2018	2019	2018	2019	2018	2019
27	21	103	86	58	51

Rodziny objęte monitoringiem funkcjonowania rodziny po zakończonej pracy z asystentem rodziny

2018	2019	2018	2019	2018	2019
17	20	61	79	28	40

Z terenu gminy Ełk w 2019 roku wsparcie w postaci asystenta rodziny otrzymało ogółem 21 rodzin, w tym 51 dzieci w tych rodzinach i 35 osób dorosłych. Dwie rodziny zostały zobowiązane do współpracy z asystentem przez Sąd Rejonowy w Ełku. W roku 2018 wsparciem asystentów było objętych 21 rodzin.

W funkcjonowaniu wyżej wymienionych rodzin, zaobserwować można było jedną, bądź wiele z poniższych dysfunkcji:

- niewydolność opiekuńczo – wychowawczą rodziców bądź opiekunów;
- choroby i niepełnosprawność występujące w rodzinie; uzależnienia i współuzależnienia w rodzinie;
- bezrobocie w rodzinie;

- niska świadomość rodziny o roli podmiotów udzielających pomocy;
- przemoc w rodzinie.

Asystenci rodziny, pracownicy socjalni oraz podmioty zaangażowane w realizację Gminnego Programu Wspierania Rodziny w Gminie Ełk na lata 2018 – 2020 podejmowali działania w 2019 roku w zakresie:

- Zabezpieczenia podstawowych potrzeb bytowych dla rodzin z dziećmi.
 - ▶ zapewnienie pomocy finansowej i rzeczowej rodzinom z dziećmi zgodnie z ustawą o pomocy społecznej;
 - ▶ zapewnienie dzieciom i młodzieży posiłków w szkole, przedszkolu oraz innych placówkach;
 - ▶ zapewnienie pomocy finansowej dla rodzin z dotacji celowej z budżetu państwa (świadczenia rodzinne);
 - ▶ zapobieganie utracie mieszkania poprzez pomoc w formie dodatku mieszkaniowego, dodatku energetycznego.

■

Zapewnienie rodzinie przeżywającej trudności w wypełnianiu funkcji opiekuńczo-wychowawczych oraz rodzinie, w której u dziecka zdiagnozowano ciężkie i nieodwracalne upośledzenie albo nieuleczalną chorobę zagrażającą jego życiu, które powstały w prenatalnym okresie rozwoju dziecka lub w czasie porodu, wsparcia i pomocy asystenta rodziny oraz pracowników socjalnych.

- przystąpienie do rządowych programów wspierania rodziny;
 - ▶ realizacja zadania zgodnie z ustawą o wspieraniu rodziny i pieczy zastępczej (liczba rodzin, z którymi asystent rodziny w tym samym czasie prowadzi pracę, nie może przekroczyć 15 rodzin);
 - ▶ monitoring sytuacji rodziny po zakończeniu wsparcia asystenta rodziny; praca socjalna polegająca na wzmacnianiu lub odzyskiwaniu przez rodzinę zdolności do pełnienia prawidłowych funkcji w społeczeństwie;
 - ▶ współpraca z sądami i ich organami pomocniczymi oraz innymi instytucjami w zakresie oceny sytuacji dziecka przebywającego w rodzinie dysfunkcyjnej lub umieszczonego w pieczy zastępczej.

- Podejmowanie działań profilaktycznych sprzyjających umacnianiu rodziny (festyny rodzinne, spotkania z ciekawymi ludźmi, imprezy integracyjne). Zapobieganie powstawaniu niedostosowaniu społecznemu dzieci i młodzieży.
 - ▶ realizacja programów profilaktycznych;
 - ▶ włączenie Zespołu Interdyscyplinarnego w rozwiązywanie problemu przemocy w rodzinie;
 - ▶ promowanie i wspieranie aktywności sportowej, kulturalnej, artystycznej wśród dzieci i młodzieży oraz rodzinnego spędzania wolnego czasu;
 - ▶ organizowanie czasu wolnego dla dzieci i młodzieży poprzez prowadzenie działalności edukacyjno-kulturalnej i sportowo-rekreacyjnej;
 - ▶ organizowanie i promowanie wypoczynku letniego i zimowego dla dzieci z rodzin z terenu gminy Ełk;
 - ▶ świadczenie pomocy rodzinom mającym trudności w wypełnianiu funkcji opiekuńczo -wychowawczych poprzez asystenta rodziny.

- Umożliwienie podnoszenia kompetencji i kwalifikacji zawodowych osób pracujących z rodzinami dysfunkcyjnymi.
 - ▶ zagwarantowanie udziału asystentów rodziny w szkoleniach oraz samokształceniach dotyczących pracy z rodziną;
 - ▶ udział pracowników socjalnych w szkoleniach dotyczących pracy z rodziną.

- Współfinansowanie na zasadach zawartych w ustawie pobytu dziecka w pieczy zastępczej, placówkach opiekuńczo-wychowawczych.
 - ▶ finansowanie kosztów pobytu dzieci z terenu gminy Ełk umieszczonych w pieczy zastępczej, placówkach opiekuńczo - wychowawczych zgodnie z zapisami ustawy o wspieraniu rodziny i systemie pieczy zastępczej.

- Diagnoza i monitoring skali potrzeb i problemów rodzin.
 - ▶ diagnoza środowiska lokalnego w celu sprecyzowania wiedzy na temat rodzin wymagających pomocy;
 - ▶ współpraca z instytucjami i organizacjami działającymi na terenie gminy Ełk.

Realizacja w 2019 roku zadań wynikających z przyjętego Gminnego Programu pozwoliła na:

Wsparcie rodzin w wypełnianiu funkcji opiekuńczo- wychowawczej.

- Wzmocnienie więzi rodzinnych w rodzinach mających problemy wychowawcze.
- Zachowanie pełnego składu rodzin/ utrzymanie dzieci w rodzinach biologicznych.
- Współpracę z podmiotami z szeroko rozumianej sfery pomocy społecznej oraz szkołami.
- Poprawę funkcjonowania rodzin z problemami opiekuńczo – wychowawczymi.

Na realizację zadania gmina Ełk w 2019 roku wydatkowała środki w kwocie – 434.949,73 zł, zaś w 2018 r. w kwocie - 370.668,20zł.

Środki własne gminy w latach 2018 - 2019:

Lp.		2019	2018
1.	wynagrodzenia dla asystentów	6.154,92 zł (3 asystentów)	10.398,97 zł (3 asystentów)
2.	dodatkowe wynagrodzenie roczne	4.739,67 zł (3 asystentów)	4.897,35 zł (3 asystentów)
3.	składki na ubezpieczenia społeczne i fundusz pracy	12.785,60zł	13.287,40 zł
4.	zakładowy fundusz świadczeń socjalnych	2.181,83 zł	2.051,19 zł
5.	ryczałty na przejazdy lokalne dla asystentów rodziny	3753,11 zł (3 asystentów)	4.003,85 zł (3 asystentów)
6.	zakup materiałów biurowych	-	-
7.	szkolenie pracowników	-	100 zł

8.	koszty współfinansowania przez Ośrodek pobytu dzieci w rodzinach zastępczych i placówkach opiekuńczo- wychowawczych	347.015,76 zł (34 dzieci)	280.833,54 zł (27 dzieci)
Ogółem: środki własne gminy		376.630,89 zł	315.572,30 zł

W roku 2019 było zatrudnionych 3 asystentów, natomiast w 2018 roku było 3 asystentów rodziny.

Program asystent rodziny i koordynator rodzinnej pieczy zastępczej na rok 2019, w porównaniu z rokiem 2018:

Lp.		2019	2018
1.	dofinansowanie z budżetu państwa	26.970,00 zł	21.752,00 zł
2.	wkład własny jednostki	31.348,84 zł	33.343,90 zł
Ogółem: środki w ramach „Programu asystent rodziny i koordynator rodzinnej pieczy zastępczej”		58.318,84 zł	55.095,90 zł

W 2019 roku wkład własny jednostki był mniejszy o 1.995,06 zł od wkładu w 2018 r.

W 2019 roku umieszczono 5 dzieci w pieczy zastępczej, w tym 1 dziecko wróciło pod opiekę rodzica biologicznego. Dla porównania w 2018 roku umieszczono troje dzieci w pieczy zastępczej, jedno dziecko wróciło pod opiekę rodzica biologicznego. Ogółem w pieczy zastępczej w 2019 roku było 34 dzieci z terenu gminy Ełk, natomiast w 2018 roku - 27 dzieci.

Na terenie gminy Ełk w 2019 roku była nawiązywana współpraca z podmiotami w celu wspierania rodziny przeżywającej trudności w wypełnianiu funkcji opiekuńczo-wychowawczej oraz wspierania dotychczasowych działań na rzecz rodziny, bez podpisywania porozumień.

Podmioty współpracujące w celu wspierania rodziny na terenie gminy Ełk:

-
- Urząd Gminy Ełk,
- Gminny Ośrodek Pomocy Społecznej w Ełku,
- Gminna Komisja Rozwiązywania Problemów Alkoholowych Gminy Ełk,
- Powiatowe Centrum Pomocy Rodzinie w Ełku,
- Komenda Powiatowa Policji w Ełku,
- sądy,
- domy dziecka,
- Prokuratura Rejonowa w Ełku,
- Caritas Diecezji Ełckiej,
- Poradnia Leczenia Uzależnienia od Alkoholizmu i Współuzależnienia w Ełku,
- MOPS Ełk,
- Hufiec Pracy w Ełku,
- Centrum Kształcenia Praktycznego i Ustawicznego w Ełku, OWES w Ełku,
- Alter CIS,
- Stowarzyszenie Adelfi w Ełku,
- Kuratorzy Sądowi,
- Powiatowe Centrum Pomocy Psychologiczno-Pedagogicznej w Ełku,
- pedagodzy ze szkół,
- oświata,
- służba zdrowia,



- parafie działające na terenie gminy,
- świetlice wiejskie z terenu gminy Ełk.

9.2. Gminny Program Przeciwdziałania Przemocy w Rodzinie oraz Ochrony Ofiar Przemocy w Rodzinie na lata 2017 - 2021

Gminny Program Przeciwdziałania Przemocy w Rodzinie oraz Ochrony Ofiar Przemocy w Rodzinie przyjęty Uchwałą nr XXXIX/288/2017 Rady Gminy Ełk z dnia 27 stycznia 2017r. planowany jest do realizacji w latach 2017 – 2021.

Monitorowaniem realizacji Gminnego Programu oraz czuwaniem nad prawidłowym wykonywaniem zadań zajmuje się Koordynator Gminnego Programu - Gminny Ośrodek Pomocy Społecznej w Ełku.

Adresatami Gminnego Programu są:

- Ofiary i sprawcy przemocy.
- Rodzice i opiekunowie krzywdzonych dzieci.
- Rodziny i osoby dotknięte zjawiskiem przemocy.
- Przedstawiciele instytucji i służb pracujących z osobami i rodzinami dotkniętymi przemocą (pedagodzy, psychologzy, nauczyciele, pracownicy socjalni, pracownicy sądu, policjanci, wychowawcy, kuratorzy, terapeuci, socjoterapeuci, pracownicy służby zdrowia, duchowni).
- Przedstawiciele władz lokalnych (radni, sołtysi).
- Społeczeństwo.

Realizatorami Gminnego Programu są:

Podmioty działające w zakresie przeciwdziałania przemocy:

- Komenda Powiatowa Policji w Ełku;
- Gminna Komisja Rozwiązywania Problemów Alkoholowych Gminy Ełk;
- Poradnia Psychologiczno-Pedagogiczna w Ełku;

- Placówki oświatowe;
- Służba zdrowia;
- Sąd Rejonowy w Ełku;
- Prokuratura Rejonowa w Ełku;
- Powiatowe Centrum Pomocy Rodzinie w Ełku,

Inne podmioty działające na rzecz przeciwdziałania przemocy w rodzinie.

Cel główny w ramach Programu:

Gminny Program Przeciwdziałania Przemocy w Rodzinie oraz Ochrony Ofiar Przemocy w Rodzinie zakłada osiągnięcie następującego celu głównego: przeciwdziałanie zjawisku przemocy w rodzinie w Gminie Ełk i zapewnienie ochrony jej ofiarom.

Cel główny był realizowany poprzez cele szczegółowe:

- Udzielanie pomocy dzieciom i młodzieży z rodzin zagrożonych i dotkniętych przemocą w rodzinie.
- Podejmowanie działań profilaktycznych w zakresie przeciwdziałania przemocy w rodzinie.
- Podejmowanie działań mających na celu poprawę sytuacji rodzin zagrożonych i dotkniętych zjawiskiem przemocy w rodzinie.
- Umożliwienie podnoszenia kompetencji osób pracujących z osobami doświadczającymi przemocy w rodzinie lub osobami stosującymi przemoc w rodzinie.

Cele szczegółowe były realizowane m.in. przez:

- Podnoszenie wrażliwości społecznej wobec problemu przemocy w rodzinie, Wsparcie rodzin dotkniętych przemocą w rodzinie,

- Edukację społeczeństwa w zakresie problematyki przeciwdziałania przemocy w rodzinie,
- Podnoszenie kompetencji służb zajmujących się problematyką przeciwdziałania przemocy w rodzinie,
- Oddziaływanie na sprawców przemocy w rodzinie.

W 2019 roku, z myślą o mieszkańcach gminy Ełk wiele instytucji i organizacji podejmowało wiele inicjatyw i działań zwiększających świadomość mieszkańców na temat zjawiska przemocy w rodzinie oraz kontynuowano wprowadzanie licznych działań przeciwdziałających występowaniu przemocy:

W Gminnym Ośrodku Pomocy Społecznej w Ełku:

- opracowano Gminny Program Przeciwdziałania Przemocy w Rodzinie oraz
- Ochrony Ofiar Przemocy w Rodzinie na lata 2017 - 2021
- zorganizowano i zrealizowano kampanię „Tydzień Pomocy Ofiarom Przestępstw” w dniach 18 – 24.02.2019r. (dyżury specjalistów), udział w konferencji podsumowującej kampanię „Białej Wstążki” – Stop Przemocy Wobec Kobiet 2019” (3 osoby) zorganizowanej przez MOPS Ełk
- udział w szkoleniu dotyczącym pomocy dziecku z rodziny z problemem przemocy (2 osoby) w dniach 7 – 9.10.2019r.
- asystenci rodziny i pracownicy Gminnego Ośrodka Pomocy Społecznej w Ełku, w celu zwiększenia kompetencji oraz skuteczności w działaniach, brali udział w:
 - szkoleniu „Zagadnienia z pomocy społecznej” (3 osoby),
 - szkoleniu „Wpływ uzależnienia na funkcjonowanie rodziny. Procedura zobowiązania do podjęcia leczenia odwykowego – zagadnienia prawne” (2 osoby)
 - szkoleniu „Świadczenia pomocy społecznej oraz tryb ich przyznawania (3 osoby)
- podpisany został Aneks do Umowy na realizację projektu ECO ZIT Gmina Ełk w ramach RPO Województwa Warmińsko – Mazurskiego na lata 2014 – 2020 współfinansowanego ze środków EFS. W projekcie uczestniczyło w 2019r. – 174 osoby; wydatkowano na realizację projektu 96.670,10 zł.

9.3. Świadczenia z pomocy społecznej

Pomoc i wsparcie z pomocy społecznej w 2019r. uzyskało 724 osoby, co stanowi 6,25% ogółu mieszkańców gminy. W stosunku do 2018r. zmniejszyła się liczba długotrwale korzystających o 27. Natomiast liczba rodzin pozostała na tym samym poziomie tj. 319.

RODZAJE ŚWIADCZEŃ I PRZEZNACZONE ŚRODKI FINANSOWE W 2019r.

	LICZBA ŚWIADCZEŃ	KWOTA ŚWIADCZEŃ
	33091	1.950.236,60
ŚWIADCZENIA PIENIĘŻNE		
zasilek stały	785	421.836,00
zasilek okresowy	1013	431.480,00
zasiłki celowe w naturze	161	134.658,00
ŚWIADCZENIA NIEPIENIĘŻNE		
posiłek	21.109	103.085,00
schronienie	1787	42.913,00
sprawienie pogrzebu	4	12.686,00
odpłatność za pobyt w domu pomocy społecznej	257	744.772,00
usługi opiekuńcze	7174	16.174,00
opłacenie składek zdrowotnych	801	42.632,60

RZECZYWISTA LICZBA RODZIN OBJĘTYCH POMOCĄ SPOŁECZNĄ W 2019r.

WYSZCZEGÓLNIENIE	LICZBA OSÓB, KTÓRYM PRYZNANO DECYZJĄ ŚWIADCZENIE	LICZBA RODZIN OGÓŁEM	LICZBA OSÓB W RODZINACH
Świadczenie przyznane w ramach zadań zleconych i zadań własnych OGÓŁEM (bez względu na ich rodzaj, formę, liczbę oraz źródło finansowania)	457	311	724
w tym: świadczenie pieniężne	268	258	511
świadczenie niepieniężne	203	117	407
Świadczenie przyznane w ramach zadań zleconych bez względu na ich rodzaj, formę i liczbę	0	0	0

Świadczenia przyznane w ramach zadań własnych bez względu na ich rodzaj, formę i liczbę	457	311	724
Pomoc udzielana w postaci pracy socjalnej OGÓŁEM	x	283	654
w tym: wyłącznie w postaci pracy socjalnej	x	8	20
Praca socjalna w oparciu o:	Liczba kontraktów/projektów socjalnych	Liczba osób objętych kontraktami/projektami socjalnymi	

9.4. Działalność Zespołu Interdyscyplinarnego

Zespół Interdyscyplinarny, w skład którego wchodzi m.in. przedstawiciele pomocy społecznej, policji, prokuratury, sądu, służby zdrowia, oświaty, członków gminnej komisji rozwiązywania problemów alkoholowych oraz innych podmiotów i organizacji, został powołany Zarządzeniem nr 538/2010 Wójta Gminy Ełk z dnia 10 lutego 2010 r. z późn. zmianami.

W 2019r. powołano 30 Grup roboczych, które pracowały nad 39 sprawami związanymi z przemocą w rodzinie – głównie psychiczną, fizyczną i ekonomiczną (8 NK zostało wszczętych w 2018r., oraz 31 wszczętych w 2019r.). Większość procedur z 2019 r. zostało wszczętych przez przedstawicieli Komendy Powiatowej Policji w Ełku (3 NK przez przedstawicieli OPS). Ogółem odbyło się 41 posiedzeń grup roboczych.

W spotkaniach Grup roboczych średnio pracowało 2-6 przedstawicieli różnych instytucji i podmiotów. Natomiast w spotkaniach Zespołu Interdyscyplinarnego brało udział średnio 12 osób.

W celu realizacji programów korekcyjno- edukacyjnych dla sprawców przemocy w rodzinie, Gminny Ośrodek Pomocy Społecznej w Ełku kontynuował współpracę z Powiatowym Centrum Pomocy Rodzinie w Ełku na podstawie porozumienia podpisanego w dniu 3 lutego 2017 r. W 2019 roku do udziału w programie skierowano 4 osoby.

W 2019 roku przeprowadzono dwa badania ankietowe wśród przedstawicieli Zespołu Interdyscyplinarnego. Badanie posłużyło dokonaniu analizy jakościowej i ilościowej realizacji Gminnego Programu oraz pracy członków Zespołu Interdyscyplinarnego.

W 2019 r. zorganizowano szereg spotkań dotyczących przemocy w rodzinie w Świetlicach Gminnych (Straduny, Mostoły, Kałęczyny).

Liczba rodzin, w których wszczęto procedurę Niebieskiej Karty w latach 2012 – 2019.								
Rok	2012	2013	2014	2015	2016	2017	2018	2019
Liczba rodzin	19	29	34	73	49	46	39	31

Analizując powyższą tabelę, najwięcej wszczętych procedur NK było w 2015 roku, natomiast od trzech lat utrzymuje się lekka tendencja spadkowa.

Liczba rodzin, w których wszczęto procedurę NK w latach 2012 – 2019 przez poszczególne instytucje.								
Instytucja wszczynająca	2012	2013	2014	2015	2016	2017	2018	2019
OPS	2	2	-	-	3	1	3	3
PCPR	-	-	1	-	-	-	-	-
GKRPA	-	-	-	-	-	-	-	-
Policja	13	27	33	73	45	43	35	28
Oświata	2	-	-	-	-	2	1	-
Ochrona zdrowia	2	-	-	-	1	-	-	-

W 2019 roku na realizację działań Gminnego Programu Przeciwdziałania Przemocy w Rodzinie i Ochrony Ofiar Przemocy w Rodzinie wydatkowano kwotę – 15.405,29 zł. Były to środki własne Gminy Ełk.

9.5. Świadczenia rodzinne, świadczenia z funduszu alimentacyjnego, świadczenia wychowawcze, świadczenia dobry start, jednorazowe świadczenia za życiem

I. ŚWIADCZENIA RODZINNE

W ramach świadczeń rodzinnych realizowane są między innymi zasiłki rodzinne oraz dodatki do zasiłków, świadczenia opiekuńcze (zasiłek pielęgnacyjny, specjalny zasiłek opiekuńczy, świadczenie pielęgnacyjne), jednorazowa zapomoga z tytułu urodzenia się dziecka, świadczenie rodzicielskie, jednorazowe świadczenie „Za życiem”.

W 2019 roku w gminie Ełk ze świadczeń rodzinnych skorzystało 892 rodziny.

Szczegółowe wydatki poniesione w zakresie wypłacanych świadczeń rodzinnych przedstawia poniższa tabela.

Lp.	Rodzaj świadczenia	Liczba świadczeń	Kwota wypłaconych świadczeń (w zł)
1.	Zasiłek rodzinny wraz z dodatkami do zasiłku rodzinnego	15 792	1 700 740
2.	Zasiłek pielęgnacyjny	4 193	794 545
3.	Specjalny zasiłek opiekuńczy	217	132 960
4.	Świadczenia pielęgnacyjne	473	746 614
5.	Jednorazowa zapomoga z tytułu urodzenia się dziecka	78	78 000
6.	Świadczenie rodzicielskie	391	350 431
7.	Zasiłek dla opiekuna	36	22 320
8.	Składki na ubezpieczenie emerytalno - rentowe za osoby pobierające świadczenia opiekuńcze	522	170 288

9.	Jednorazowe świadczenie „Za życiem”	1	4 000
Łącznie		21 702	3 999 898

II. FUNDUSZ ALIMENTACYJNY

W przypadku bezskutecznej egzekucji alimentów prowadzonej przez komornika sądowego, osobom uprawnionym do alimentów ustalane jest prawo do świadczeń z funduszu alimentacyjnego.

W 2019 roku w gminie Ełk ze świadczeń z funduszu alimentacyjnego skorzystało 68 rodzin.

Szczegółowe wydatki poniesione w zakresie wypłacanych świadczeń z funduszu alimentacyjnego przedstawia poniższa tabela.

Lp.	Świadczenie	Liczba świadczeń	Kwota wypłacanych świadczeń (w zł)
1.	Świadczenia z funduszu alimentacyjnego	1 174	447 716

Dłużnicy alimentacyjni są zobowiązani do zwrotu organowi właściwemu wierzyciela należności w wysokości świadczeń wypłaconych z funduszu alimentacyjnego osobie uprawnionej łącznie z ustawowymi odsetkami.

Kwoty zwrócone przez dłużników alimentacyjnych wynosiły 211 190,54 zł z tytułu wypłaconych świadczeń z funduszu alimentacyjnego.

W 2019 roku wobec 104 dłużników alimentacyjnych podjęto i prowadzono działania zmierzające do zwiększenia ich odpowiedzialności oraz doprowadzenia do skutecznego egzekwowania i realizowania zobowiązań alimentacyjnych.

III. ŚWIADCZENIE WYCHOWAWCZE

Od 1 kwietnia 2016 r. Gminny Ośrodek Pomocy Społecznej w Ełku realizuje zadania wynikające z ustawy z dnia 11 lutego 2016 r. o pomocy państwa w wychowywaniu dzieci. Program Rodzina 500+.

W ramach programu wypłacane jest świadczenie wychowawcze, które ma na celu częściowe pokrycie wydatków związanych z wychowywaniem dziecka, w tym z opieką nad nim i zaspokojeniem jego potrzeb życiowych.

W 2019 roku wypłacono świadczenia wychowawcze na rzecz 2 149 dzieci z 1 274 rodzin.

Szczegółowe wydatki poniesione przez Ośrodek w zakresie wypłacanych świadczeń wychowawczych przedstawia poniższa tabela.

Lp.	Świadczenie	Liczba świadczeń	Kwota wypłacanych świadczeń (w zł)
1.	Świadczenia wychowawcze	19 884	9 896 284

IV. ŚWIADCZENIE DOBRY START

Świadczenie „Dobry Start” polega na przyznaniu na dziecko, raz w roku, świadczenia pieniężnego w wysokości 300 zł. Świadczenie przysługuje do ukończenia przez dziecko lub osobę uczącą się do 20 roku życia lub 24 roku życia w przypadku dzieci lub osób uczących się legitymujących się orzeczeniem o niepełnosprawności.

W 2019 roku wypłacono świadczenia „dobry start” na rzecz 1 481 dzieci z 955 rodzin.

Szczegółowe wydatki poniesione przez Ośrodek w zakresie wypłacanych świadczeń „dobry start” przedstawia poniższa tabela.

Lp.	Świadczenie	Liczba świadczeń	Kwota wypłacanych świadczeń w złotych
1.	Jednorazowe świadczenie „Dobry start”	1.483	444 4500

Świadczenia rodzinne, świadczenia z funduszu alimentacyjnego, świadczenia wychowawcze, świadczenia dobry start, jednorazowe świadczenia „Za życiem” finansowane są w formie dotacji celowej z budżetu państwa.

10. OŚWIATA I EDUKACJA

10.1. Szkoły i przedszkola prowadzone przez Gminę Ełk

W Gminie Ełk w 2019 r. funkcjonowało sześć szkół podstawowych z oddziałami przedszkolnymi, dwa przedszkola oraz cztery punkty przedszkolne przy szkołach podstawowych, tj:

1. Zespół Szkolno - Przedszkolny w Nowej Wsi Ełckiej, w skład którego wchodzi:
 - Szkoła Podstawowa im. Jana Brzechwy,
 - Przedszkole Samorządowe,
2. Zespół Szkół Samorządowych w Stradunach, w skład którego wchodzi:
 - Szkoła Podstawowa im. Jana Pawła II,
 - Przedszkole Samorządowe,
3. Szkoła Podstawowa im. ks. Jana Twardowskiego w Woszczelach, przy której mieści się Publiczny Punkt Przedszkolny,
4. Szkoła Podstawowa im. Lecha Aleksandra Kaczyńskiego w Chełchach, przy której mieści się Publiczny Punkt Przedszkolny,
5. Szkoła Podstawowa im. rtm. Witolda Pileckiego w Rękusach, przy której mieści się Publiczny Punkt Przedszkolny,
6. Szkoła Podstawowa im. Szarych Szeregów w Mrozach Wielkich, przy której mieści się Publiczny Punkt Przedszkolny.

10.2. Realizacja obowiązku szkolnego i nauki

W 2019 r. naukę w szkołach realizowało 1 002 uczniów, tj.:

Nazwa Szkoły	Ogólna liczba uczniów	Przedszkola /punkty przedszkolne	Oddziały przedszkolne	SP
ZS-P w Nowej Wsi Ełckiej	404	75	30	299
ZSS w Stradunach	195	40	40	115
SP w Woszczelach	141	23	17	101
SP w Chełchach	79	9	7	63

SP w Rękusach	82	11	18	53
SP w Mrozach Wielkich	101	11	16	74
Ogółem	1002	169	128	705

Dwóch uczniów Szkoły Podstawowej w Nowej Wsi Etckiej korzystało z nauczania indywidualnego.

We wrześniu 2019 r. liczba oddziałów w szkołach kształtowała się następująco:

Nazwa Szkoły	Ogólna liczba oddziałów	Przedszkola /punkty przedszkolne	Oddziały przedszkolne	Oddziały SP
ZS-P w Nowej Wsi Etckiej	21	3	2	16
ZSS w Stradunach	12	2	1	9
SP w Woszczelach	10	1	1	8
SP w Chełchach	10	1	1	8
SP w Rękusach	10	1	1	8
SP w Mrozach Wielkich	10	1	1	8
Ogółem	73	9	7	57

W 2019 r. funkcjonowały 2 przedszkola gminne, do których uczęszczało 115 dzieci z następujących roczników:

- rocznik 2017 - 6 dzieci
- rocznik 2016 - 21 dzieci
- rocznik 2015 - 46 dzieci
- rocznik 2014 - 42 dzieci

Ponadto, funkcjonowały 4 punkty przedszkolne, do których uczęszczało 54 dzieci z następujących roczników:

- rocznik 2017 - 3 dzieci
- rocznik 2016 - 17 dzieci

- rocznik 2015 - 24 dzieci

- rocznik 2014 - 10 dzieci

W szkołach odbywała się nauka języka angielskiego, a dodatkowego języka obcego (rosyjskiego w ZSS w Stradunach i niemieckiego w pozostałych szkołach) w klasach VII-VIII – uczyło się 192 uczennic i uczniów.

Do jednej klasy (oddziału) w 2019 r. uczęszczało średnio 14 uczniów. Najwięcej w Zespole Szkolno-Przedszkolnym w Nowej Wsi Etckiej – średnio 19 uczniów w klasie, najmniej w Szkole Podstawowej w Chełchach – średnio 8 uczniów w klasie.

Na dofinansowanie pracodawcom kosztów kształcenia młodocianych pracowników zamieszkałych na terenie Gminy Etka otrzymano środki finansowe w postaci dotacji celowej z Warmińsko-Mazurskiego Urzędu Wojewódzkiego w Olsztynie. W 2019 roku dofinansowano kształcenie 7 młodocianych na łączną kwotę 48 846,06 zł.

Forma nauki	Ilość młodocianych	Wysokość dofinansowania przekazana pracodawcom w zł
Nauka zawodu	5	39 956,06
Przyuczenie do wykonywania określonej pracy	2	5 588,00
RAZEM	7	48 846,06

10.3. Kadra pedagogiczna

Kadra nauczycielska według stopnia awansu zawodowego we wrześniu 2019 r. w poszczególnych szkołach wyniosła:

Nazwa szkoły	Liczba nauczycieli ogółem	Zatrudnieni w pełnym wymiarze	Zatrudnieni w niepełnym wymiarze	Liczba etatów w ogółem	Liczba nauczycieli				
					Bez stopnia	Stażysty	Kontraktowi	Mianowani	Dyplomowani
ZS-P w Nowej Wsi Elckiej	47	44	3	45,89	-	1	2	11	33
ZSS w Stradunach	31	30	1	30,50	-	2	4	14	11
SP w Woszczelach	20	17	3	17,99	-	1	-	6	13
SP w Chetchach	21	14	7	16,80	-	4	2	3	12
SP w Rękusach	20	12	8	14,56	-	1	3	5	11
SP w Mrozach Wielkich	21	15	6	16,24	-	3	4	6	8
Ogółem w Gminie	160	132	28	141,98	-	12	15	45	88

W poszczególnych szkołach zatrudnionych było 160 nauczycielek i nauczycieli, w tym 132 w pełnym wymiarze godzin, natomiast 28 w niepełnym wymiarze godzin, co w przeliczeniu na pełne etaty wyniosło ogółem - 141,98 etatu. Siedmiu nauczycieli uzupełniało tygodniowy obowiązkowy wymiar zajęć w innej szkole. Ogólny wymiar uzupełnianych etatów wyniósł 1,52 etatu.

Stan zatrudnienia w danym roku szkolnym wynika z zatwierdzonej przez organ prowadzący organizacji roku, a ta ściśle związana jest z liczbą oddziałów na każdym poziomie nauczania, liczbą godzin wynikającą z podziału na grupy (dotyczy zajęć z wychowania fizycznego, języków obcych, informatyki, techniki i fizyki) zależną od liczebności oddziałów klasowych oraz określoną w rozporządzeniu /ramowe plany nauczania/ przez Ministra Edukacji Narodowej, liczbą godzin dla poszczególnych przedmiotów i poziomów nauczania.

Doskonalenie zawodowe nauczycieli w 2019 r.

Planowana kwota na doskonalenie zawodowe nauczycieli na rok 2019	Wykorzystana kwota na dofinansowanie doskonalenia zawodowego nauczycieli w 2019 r.
20 000 zł	17 500 zł

Nauczyciele zatrudnieni w szkołach Gminy Ełk korzystali w 2019 roku z dofinansowania kosztów doskonalenia zawodowego. Ogółem dofinansowanie otrzymało 10 nauczycieli na łączną kwotę 17 500 zł.

10.4. Dowóz uczniów

Gmina Ełk organizując od września 2019 r. dowóz uczniów do szkół zakupiła:

- miesięczne bilety komunikacji publicznej od firmy Open Tours w Ełku w cenie 112,32 zł za jeden bilet - dla 391 uczniów dojeżdżających do SP w Woszczelach, ZSS w Stradunach, ZS-P w Nowej Wsi Ełckiej, SP w Chełchach, SP w Rękusach, SP w Mrozach Wielkich oraz SOSW w Ełku.
- miesięczne bilety MZK - dla 80 uczniów dojeżdżających do SP w Chełchach, ZSS w Stradunach i OHP w Ełku.

W drodze przetargu wynajmowanych było 7 autobusów i 3 busy od firmy Open Tours w Ełku, które na podstawie zakupionych biletów miesięcznych, dowoziły dzieci do szkół, zapewniając jednocześnie opiekunów do opieki nad dziećmi w czasie jazdy.

Zawartych zostało również 10 umów z rodzicami dzieci niepełnosprawnych, którzy we własnym zakresie dowozili swoje dzieci samochodem osobowym do szkoły w roku szkolnym 2019/2020. Stawka za 1 km dowozu wyniosła 1,10 za 1 km i obejmowała dowóz wraz z zapewnieniem opieki w trakcie dojazdu.

Miesięczna ilość uczniów dowożonych środkami komunikacji publicznej od września 2019 r. wyniosła:

Szkoła	Ilość dowożonych uczniów
ZS-P w Nowej Wsi Ełckiej	173
SP w Woszczelach	85
ZSS w Stradunach	58
SP w Chełchach	35
SP w Rękusach	64
SP w Mrozach Wielkich	54
Ogółem	469

Ogółem do szkół Gminy Ełk na 1002 uczniów dojeżdżało – 469 uczniów.

10.5. Stypendia artystyczne

W 2019 roku wypłacono 4 stypendia artystyczne dla osób reprezentujących wysoki poziom artystyczny, szczególnie utalentowanym uczniom, zamieszkującym i działającym na terenie Gminy Ełk.

Placówka	Liczba uczniów, którzy otrzymali dofinansowanie	Przyznana kwota dofinansowania ogółem
Szkoły podstawowe	2	4 000,00 zł
Szkoły średnie	2	5 000,00 zł

10.6. Stypendia motywacyjne i socjalne

Stypendia motywacyjne za wyniki w nauce i za osiągnięcia sportowe są przyznawane uczniom, którzy uzyskali wysoką średnią, co najmniej 4,75 oraz przynajmniej dobrą ocenę z zachowania i wysokie wyniki we współzawodnictwie sportowym na szczeblu co najmniej międzyszkolnym.

W 2019 roku wypłacono za I i II semestr stypendia motywacyjne 188 uczniom na łączną kwotę 19 106,00 zł.

Nazwa placówki oświatowej	Liczba wypłaconych stypendiów motywacyjnych w 2019 roku
ZS-P w Nowej Wsi Ełckiej	97
SP w Chełchach	6
ZSS w Stradunach	37
SP w Woszczelach	30
SP w Mrozach	13
SP w Rękusach	5
RAZEM	188

W 2019 roku wypłacono 146 stypendiów socjalnych oraz 4 zasiłki szkolne na łączną kwotę 123 424,00 zł, z czego wkład własny Gminy Ełk wyniósł 24 684,80 zł.

10.7. Wydatki na oświatę

Wydatki gminy na oświatę w 2019 r. wyniosły **16 506 127,96 zł**.

Źródła finansowania wydatków:

1) subwencja oświatowa	- 8 464 257,00 zł
2) rezerwa części oświatowej subwencji ogólnej - zakup pomocy dydaktycznych	- 25 624,00 zł
3) dotacja na wychowanie przedszkolne	- 291 361,01 zł
4) dotacja celowa na pomoc materialną dla uczniów	- 98 739,20 zł
5) dotacja celowa na wyp. szkół w podręczniki i mat. ćw.	- 68 213,97 zł
6) dotacja dotycząca organizacji doradztwa zawodowego	- 2 765,69 zł
7) wykonane dochody budżetowe na podstawie Rb-27S	- 29 869,77 zł
8) środki Gminy Ełk:	- 7 525 297,32 zł
dowożenie uczniów do szkół	- 542 597,88 zł
wychowanie przedszkolne (w tym oddziały przedszkolne, przedszkola, punkty przedszkolne)	- 1 445 100,92 zł
utrzymanie stołówek	- 462 521,55 zł
stypendia artystyczne	- 9 000,00 zł
stypendia materialne dla uczniów (20% wkład własny)	- 24 684,80 zł
stypendia motywacyjne dla uczniów	- 19 106,00 zł
obóz survivalowy	- 84 692,61 zł
inwestycje i remonty (w tym wykonanie częściowego ogrodzenia terenów wokół dwóch szkół, modernizacja budynku gospodarczego, wykonanie monitoringu wizyjnego)	- 124 765,16 zł
pozostałe bieżące wydatki utrzymania szkół (woda, prąd, opał, telefon, internet, śmieci, monitoring, materiały biurowe, pomoce dydaktyczne, częściowe pokrycie wynagrodzenia pracowników oświaty)	- 4 812 828,40 zł

W przeliczeniu na 1 dziecko, wydatki w 2019 r. na poszczególne szkoły z budżetu gminy kształtowały się następująco:

Nazwa Szkoły	Ogólna liczba uczniów	Kwota wydatków ogółem w zł	Kwota wydatkowana w przeliczeniu na 1 dziecko w zł
ZS-P w Nowej Wsi Ełckiej	404	5 071 529,21	12 553,29
ZSS w Stradunach	195	3 199 829,18	16 409,38
SP w Woszczelach	141	2 129 622,17	15 103,70
SP w Chełchach	79	1 778 023,01	22 506,62
SP w Rękusach	82	1 450 816,41	17 692,88
SP w Mrozach Wielkich	101	1 316 440,94	13 034,07
Ogółem	1002	14 946 260,92	14 916,43

W 2019 r. w szkołach zostały zrealizowane inwestycje dotyczące wykonania częściowego ogrodzenia terenu wokół ZSS w Stradunach i SP w Woszczelach. Zmodernizowano budynek gospodarczy przy SP w Chełchach oraz wykonano monitoring wizyjny w SP w Mrozach Wielkich. Przy ZSS w Stradunach i SP w Woszczelach powstały kompleksy lekkoatletyczne. Przeprowadzono również termomodernizację budynku SP w Chełchach.



11. WIZYTA PREZYDENTA RZECZYPOSPOLITEJ POLSKIEJ ANDRZEJA DUDY W GMINIE EŁK

6 marca 2019 roku Prezydent Rzeczypospolitej Polskiej Andrzej Duda złożył oficjalną wizytę w Szkole Podstawowej im. Lecha Aleksandra Kaczyńskiego w Chełchach. Prezydent osobiście przywitał się z uczniami, nauczycielami, pracownikami szkoły, rodzicami i mieszkańcami Chełch. Następnie w asyście harcerzy złożył kwiaty pod pomnikiem poświęconym śp. Prezydentowi Lechowi Kaczyńskiemu i ofiarom katastrofy smoleńskiej oraz Polakom pomordowanym w Ostaszkwie, Charkowie i Miednoje. Prezydent udał się również pod Dąb Pamięci poświęcony aspirantowi Policji Władysławowi Nazarczykowi, zamordowanemu w Twerze w 1940 roku. Tam przywitał się z działającymi w szkole harcerzami z 4. Parafialnej Drużyny Harcerskiej „Ichtys” i zuchami z 5. Gromady Zuchów „Strażnicy Bajek”. Prezydent Andrzej Duda podczas swojego przemówienia skierował wiele ciepłych słów do całej społeczności szkolnej:



- Dziękuję, że Państwo tak tę szkołę prowadzą – jest ona w pięknym stanie. Panie Dyrektorze, Szanowni Państwo Nauczyciele, ogromnie jestem za to wdzięczny. Także i Rodzicom, bo to zawsze jest w jakimś sensie wspólne dzieło i wsparcie z Państwa strony. Dziękuję władzom gminnym za to, że szkoła jest wspierana. Jest w bardzo ładnym stanie – nieduża, ale piękna.

12. INSTYTUCJE KULTURY

Na terenie Gminy Ełk działają:

- Biblioteka Publiczna Gminy Ełk z siedzibą w Nowej Wsi Ełckiej,
- Centrum Kultury Gminy Ełk z siedzibą w Stradunach,
- świetlice wiejskie .

12.1. Biblioteka Publiczna Gminy Ełk

Biblioteka Publiczna Gminy Ełk z/s w Nowej Wsi Ełckiej jest samorządową instytucją kultury gminy Ełk działającą na podstawie statutu nadanego Uchwałą Nr VIII/49/2019 Rady Gminy Ełk z dnia 28 marca 2019 roku . Jej podstawową misją jest rozwijanie i zaspakajanie potrzeb czytelniczych i informacyjnych mieszkańców, upowszechnianie wiedzy i kultury oraz zapewnienie sprawnego funkcjonowania sieci bibliotecznej na terenie gminy.

W zakresie wypełniania swoich zadań Biblioteka aktywnie uczestniczy w życiu społecznym lokalnego środowiska, współdziała z bibliotekami innych sieci, instytucjami kulturalno – oświatowymi, organizacjami i stowarzyszeniami w rozwijaniu i zaspokajaniu potrzeb oświatowych i kulturalnych społeczeństwa gminy Ełk.

12.1.1 Sieć biblioteczna i baza materialna biblioteki

Na terenie Gminy Ełk działa:

- * Biblioteka Publiczna Gminy Ełk z/s w Nowej Wsi Ełckiej,
- * Filia BPGE w Stradunach,
- * punkt biblioteczny w Reglu,
- * punkt biblioteczny w Woszczelach

Biblioteka gromadzi, opracowuje i udostępnia zbiory książkowe oraz dokumenty elektroniczne. Podstawę działania Biblioteki Publicznej Gminy Ełk stanowią jej księgozbiory. Są one przedmiotem szczególnej troski kadry bibliotecznej, co przejawia się nie tylko w dbałości o wartość, estetykę i stan fizyczny księgozbioru, lecz również w jego systematycznym odnawianiu. Biblioteka aktualizuje zbiory, dostosowuje je do zmieniających się potrzeb i zainteresowań czytelników poprzez zakup nowości i przeprowadzanie systematycznych selekcji książek.

Systematyczny dopływ nowości wydawniczych jest najważniejszym elementem w działalności biblioteki. W roku sprawozdawczym uzupełnianie zbiorów odbywało się poprzez zakup książek, dokonywanych w księgarni internetowej „niePrzeczytane.pl” oraz „Tania książka.pl

12.1.2 Czytelnictwo

W 2019 roku zarejestrowano ogółem 622 czytelników. Liczba wypożyczeń na zewnątrz wynosiła 15282, w tym: literatura piękna dla dorosłych :10630, literatura piękna dla dzieci i młodzieży: 3798, literatura z innych działów: 854.

Liczba wypożyczeń na miejscu wynosiła 93, liczba wypożyczeń audiobooków :142, liczba wypożyczeń dokumentów elektronicznych: 8,

Liczba odwiedzin w bibliotece ogółem wynosiła 5894, w tym na zewnątrz: 4550, na miejscu: 1344, przy stanowiskach komputerowych: 474.

Aby ułatwić czytelnikom dostęp do biblioteki, biblioteka gminna dostosowała dni i godziny otwarcia placówki do potrzeb wszystkich użytkowników. Biblioteka macierzysta otwarta jest od poniedziałku do piątku w godzinach od 11.00 do 19.00. Filia biblioteczna w Stradunach czynna jest w godzinach od 11.30 do 19.30, co umożliwia odwiedziny czytelnikom i użytkownikom pracującym i uczącym się. Od września 2019 roku biblioteki są czynne również w poniedziałek.

12.2.3 Działalność popularyzatorska biblioteki

Popularyzacja książki i czytelnictwa od zawsze zajmowała ważne miejsce w działalności Biblioteki Publicznej Gminy Ełk. W roku 2019, podobnie jak w latach ubiegłych, biblioteka oprócz udostępniania zbiorów i świadczenia usług informacyjnych, prowadziła działalność animacyjną i edukacyjną. W działalności popularyzatorskiej i upowszechnieniowej biblioteki szczególne miejsce zajmują działania adresowane do dzieci i młodzieży. Inicjatywy kulturalne i edukacyjne podejmowane przez placówki biblioteczne, są formą zachęty do większej aktywności czytelniczej młodych użytkowników biblioteki.

Placówki biblioteczne przeprowadzały m. in.: tematyczne lekcje biblioteczne dla uczniów miejscowych szkół, np.: „Co wiemy o książce i bibliotece”, „Poznajemy katalogi w bibliotece”, „Kim jestem w Internecie”, „Dobre obyczaje czyli w lekkim tonie o bon tonie”.

Odbывały się również zajęcia biblioteczne :

- zajęcia z kaligrafii – adresowane do dzieci w przedziale wiekowym 9 - 11 lat, które chciały poznać tajniki kaligrafii oraz nauczyć się ładnie pisać.
- „Przystanek w bibliotece”, czyli czytanie na dywanie dla dzieci z oddziału przedszkolnego.
- „Kreatywni w bibliotece”, zajęcia czytelniczo-plastyczne przeznaczone dla dzieci od 9 do 12 lat
- „Zajęcia czytelniczo-plastyczne”, spotkania zorganizowane dla mam z dziećmi w wieku przedszkolnym.

-„Zaczytane wtorki”



zajęcia skierowane do grupy dzieci od 5 do 12 roku życia, stanowiące połączenie zajęć literacko-plastyczno-kulinarnych z wykorzystaniem nowo powstałych pracowni na terenie obiektu biblioteki.

W bibliotece powstały kluby czytelnicze:

-„Poczytaj mi mamo” celem spotkań jest integracja mam wraz z dziećmi w wieku przedszkolnym, które jeszcze nie potrafią czytać.

-„Książka plus kawa” są to spotkania czytelnicze młodzieży i dorosłych w celu miłego spędzenia czasu poprzez czytanie ulubionej literatury na miejscu w bibliotece.

Do stałych punktów działalności biblioteki należą:

imprezy okolicznościowe :

„Ferie w bibliotece” zajęcia czytelniczo-plastyczne dla dzieci młodszych i starszych zorganizowane w okresie zimy we współpracy z CKGE.

"Dzień dziecka w Bibliotece" - impreza zorganizowana we współpracy z CKGE oraz szkołą podstawową w Stradunach. W imprezie uczestniczyły dzieci w wieku szkolnym.

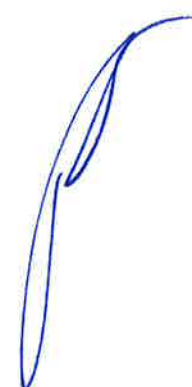



„Wakacje w bibliotece” - zorganizowane zajęcia kulinarno-czytelniczo-plastyczne.

- „Światowy dzień pluszowego misia”

- impreza popularyzująca literaturę o misiach, połączona z pracą plastyczną, konkursem i zabawą ruchową, która odbyła się na terenie biblioteki macierzystej we współpracy z filią biblioteczną w Stradunach.



W czerwcu 2019 r Biblioteka Publiczna Gminy Elk wraz ze Szkołą Podstawową im. Jana Brzechwy w Nowej Wsi Ełckiej wzięła udział w akcji o nazwie "Jak nie czytam jak czytam",



akcja była skierowana do szkół, bibliotek szkolnych, bibliotek publicznych i innych instytucji w kraju i zagranicą. Akcja miała na celu promocję czytelnictwa wśród dzieci i młodzieży, symbolem akcji był rekord w liczbie czytających w jednym momencie oraz budowanie pozytywnego wizerunku książki.

A handwritten signature in blue ink, consisting of a series of loops and a long horizontal stroke, located in the bottom right corner of the page.

CO SIĘ DZIEJE GDY CZYTASZ DZIECKU?



CZYTANIE W WIEKU 3-6 LAT

- 
- **ROZWIJA** myślenie, pamięć i mowę dziecka
 - **POZWALA ZDOBYWAĆ** wiedzę o sobie i otaczającym świecie
 - **POMAGA** dzieciom poznać i nazwać emocje
 - **POMAGA** oswoić trudne tematy, uczy komunikować potrzeby i pokonywać lęki
 - **ROZWIJA** kompetencje poznawcze
 - **ROZWIJA** w dziecku zainteresowanie książkami
 - **ROZWIJA** kreatywność i wyobraźnię dziecka

Od września 2019 r biblioteka przystąpiła do ogólnokrajowego projektu pod nazwą "Mała książka wielki człowiek"

projekt miał na celu pokazanie biblioteki jako instytucji kultury, w której życie może włączyć się dziecko w wieku przedszkolnym, poprzez zarejestrowanie się i wypożyczenie ulubionych książek. Organizator akcji przygotował każdemu z uczestników wyprawkę czytelniczą, w postaci 2 książek dla dziecka i rodzica. Każdy młody czytelnik, który aktywnie uczestniczył w akcji otrzymał imienny dyplom potwierdzający jego czytelnicze zainteresowania. Celem projektu jest zachęcenie dorosłych do poświęcenia czasu na poczytanie dziecku i czerpanie radości ze wspólnie spędzonego czasu.

Biblioteka w analizowanym roku sprawozdawczym wzięła udział w Narodowym Czytaniu

- polskiej akcji społecznej pod patronatem pary prezydenckiej : Pani Agaty Kornhauser-Dudy i Pana Prezydenta Andrzeja Dudy, propagującej znajomość



literatury narodowej, w której obszerne fragmenty narodowych dzieł odczytywane są publicznie. W 2019 r. wybrano „Ośmiem lektur na ósme Narodowe Czytanie”. Biblioteka brała udział w akcji przy współpracy Szkoły Podstawowej im. J. Brzechwy w Nowej Wsi Etckiej.

Kancelaria Prezydenta Rzeczypospolitej Polskiej wystosowała list do BPGE, w którym zawarte były podziękowania za uczestnictwo w tej pięknej, patriotycznej akcji, przekazała książkę z ośmioma nowelami z dedykacją od Pana Prezydenta, oraz flagę narodową.



A handwritten signature in blue ink, located in the bottom right corner of the page.

W październiku, biblioteka macierzysta przy udziale filii bibliotecznej w Stradunach, uczestniczyła w „Nocy Bibliotek” .



V Noc Bibliotek odbyła się w sobotę 5 października pod hasłem „Znajdźmy wspólny język”. To ogólnopolska akcja w niekonwencjonalny sposób promująca czytanie i biblioteki jako najbardziej dostępne instytucje kultury z ofertą dla osób w każdym wieku, miejsca wspólne, łączące ludzi, lokalne centra żywej kultury i edukacji. Ideą akcji było pokazanie, jak wielki potencjał społeczny mają biblioteki i jak bardzo się w ostatnich latach zmieniły. W BPGE w Nowej Wsi Ełckiej odbyło się głośne czytanie książek, konkursy, zabawy ruchowe oraz ognisko z pieczeniem kiełbasek.

W bibliotece jak co roku odbywały się:

*głośne czytanie książek, czyli udział w kampanii społecznej” Cała Polska Czyta Dzieciom”, *obchody „Międzynarodowego Dnia Książki dla Dzieci” oraz zajęcia pt. ”Zapraszamy na urodziny Kubusia Puchatka”.

W 2019 r. biblioteka gminna, przekazała dary w postaci książek do Muzeum Szkolnictwa Polskiego na Wileńszczyźnie, które zasiliły zbiory biblioteczne w nowo powstałym muzeum, filii Muzeum Etnograficznego Wileńszczyzny. Misją muzeum jest archiwizowanie dokumentacji o dziejach polskiej szkoły na Litwie i ocalenie kultury polskiej jako dziedzictwa i poczucia przynależności narodowej.

Biblioteka świadczy również usługę po nazwą „ Książka na telefon” skierowaną do osób starszych, chorych, niepełnosprawnych ruchowo, zamieszkałych na terenie Nowej Wsi Ełckiej, które nie mają możliwości skorzystania z pomocy rodziny lub znajomych.

Biblioteka posiada swój własny profil na portalu społecznościowym Facebook , którego celem jest bezpośrednia relacja z czytelnikami, przekazywanie najważniejszych informacji z życia biblioteki oraz bieżącej działalności przez internet.

Biblioteka trwale współpracuje z Centrum Kultury Gminy Ełk poprzez wspólne zajęcia i imprezy na terenie BPGE w Nowej Wsi Ełckiej oraz w Stradunach.

Ponadto Biblioteka jest stałym miejscem spotkań zespołu śpiewaczego „Zielona Dąbrowa” który jest regionalnym zespołem kultywującym tradycyjne pieśni mazurskie.

W roku 2019 w placówkach bibliotecznych użytkowano 5 komputerów, w tym 2 z dostępem dla czytelników. Wszystkie komputery posiadają łącze internetowe. Z komputerów z dostępem dla czytelników skorzystało 474 osób . W bibliotekach publicznych gminy Ełk dostęp do Internetu jest bezpłatny.

Od października 2014 r. biblioteka użytkuje program biblioteczny MAK+. W analizowanym roku biblioteka kontynuowała prace nad katalogiem zbiorów on-line. Do końca grudnia 2019 roku do katalogu on-line wprowadzono 90% ogólnej liczby księgozbioru.

W 2019 roku Biblioteka złożyła do Instytutu Książki wniosek „Przebudowa budynku i wyposażenie Biblioteki Publicznej Gminy Ełk” w ramach konkursu NPRCz Priorytet 2, Infrastruktura bibliotek 2016-2020 ogłoszonym przez Instytut Książki. Wniosek został pozytywnie rozpatrzony i otrzymał akceptację Ministra Kultury i Dziedzictwa Narodowego.

Całkowity koszt zadania wynosi 2 500 000,00 zł.

Wartość inwestycji wynikająca z wniosku o dofinansowanie wynosi:

- wnioskowane dofinansowanie (75%): 1 875 000,00 zł
- udział własny w projekcie: 625 000,00 zł (w tym środki finansowe w kwocie 175 500,00 zł i środki rzeczowe w postaci własności nieruchomości 449 500,00 zł).

W 2019 r kwota przyznanych środków przez MK i DN wynosiła 562 500,00 zł, natomiast kwota wydatkowanych środków wyniosła 488 890,94 zł.

Celem projektu jest przebudowa i modernizacja już istniejącego budynku biblioteki, przystosowanie go do pełnienia funkcji w pełnym zakresie (funkcjonalnego, przyjaznego odwiedzającym, również osobom niepełnosprawnym, wyposażonego w urządzenia i instalacje umożliwiające pełne korzystanie z oferowanych usług). Zaplanowane działania mają na celu stworzenie warunków do prawidłowego funkcjonowania nowoczesnej biblioteki.

Zgodnie z harmonogramem realizacji zadania w analizowanym roku sprawozdawczym opracowano dokumentację techniczną, uzyskano pozwolenie na budowę, wyłoniono wykonawcę i nadzór budowlany, zakupiono wyposażenie biblioteki, rozpoczęto przebudowę budynku poprzez roboty przygotowawcze i rozbiórkowe.



12.2. Centrum Kultury Gminy Ełk z siedzibą w Stradunach

Gminne Centrum Kultury w Stradunach to dobro wspólne społeczności. Głównym celem tej samorządowej instytucji, jest upowszechnianie i ochrona kultury, a także ułatwienie mieszkańcom dostępu do niej.

Do podstawowej działalności placówki należy rozpoznawanie i rozbudzanie zainteresowań oraz potrzeb kulturalnych społeczności lokalnej, przygotowanie do odbioru i tworzenie wartości kulturalnych, promowanie zespołów twórczych i indywidualnych artystów oraz koordynacja działalności kulturalno-wychowawczej na terenie Gminy Ełk.

Przy Centrum Kultury Gminy Ełk zs. w Stradunach oraz filii w Nowej Wsi Ełckiej funkcjonują zespoły muzyczne, koła rękodzielnicze, grupy wokalne.

Gminne Centrum Kultury w Stradunach animuje działania kulturalne w gminie, integruje społeczność lokalną, zapewnia różnorodne formy spędzania wolnego czasu oraz wszechstronnie edukuje do aktywnego uczestnictwa w kulturze. Umożliwi realizację szerokiego wachlarza potrzeb kulturalnych zarówno mieszkańcom jak i turystom.

Główna siedziba, znajduje się w Stradunach, natomiast w Nowej Wsi Ełckiej w budynku Biblioteki Publicznej Gminy Ełk mieści się filia CKGE.



W ramach ich działalności organizowane są zajęcia plastyczne, rękodzielnicze, świetlicowe oraz muzyczne dla dzieci i młodzieży. W 2019 roku Centrum Kultury Gminy Ełk z siedzibą w Stradunach zorganizowało mieszkańcom gminy Ełk wiele wydarzeń kulturalnych oraz rozrywkowych.

Centrum Kultury było w tym roku organizatorem pierwszego Sylwestra pod chmurką. Zabawę zorganizowano w trzech miejscowościach Straduny, Ruska Wieś i Nowa Wieś.

Po raz pierwszy w 2019 roku w Stradunach odbyło się rodzinne muzykowanie, a zespoły śpiewacze Stradunianki i Zielona Dąbrowa działające przy Centrum Kultury wystąpiły w parafii w Stradunach i Nowej Wsi Ełckiej ze świątecznym repertuarem kolęd staropolskich.

Przedsięwzięcia Centrum Kultury Gminy Ełk zs. w Stradunach w 2019 r.

RODZAJ PRZEDSIĘWZIĘCIA	OPIS
STYCZEŃ	
<p>Wielki Koncert Kolęd i Pastorałek Artystów CKGE „W Betlejem wielka radość się dzieje”</p>	<p>Koncert w wykonaniu artystów działających w Centrum Kultury Gminy Ełk: - grupa wokalna ze Stradun - zespoły folklorystyczne „Stradunianki” i „Zielona Dąbrowa” - zespół „TataBand” Koncerty odbyły się w Stradunach i Nowej Wsi Ełckiej W obu miejscowościach koncertu wysłuchało ok 60 osób</p>
<p>Spotkanie z okazji Dni Babci i Dziadka połączone z XII edycją Festiwalu na wypieki karnawałowe</p>	<p>W Centrum Kultury w Stradunach odbyło się spotkanie z okazji „Dnia babci i dziadka połączone z XII edycją festiwalu na wypieki karnawałowe”. W programie przewidziano występy artystyczne oraz prezentacje wypieków karnawałowych. Uczestniczyło ok. 100 osób</p>
<p>Udział zespołów folklorystycznych w konkursie „Święto Babcinego Pampucha”</p>	<p>Zespoły Śpiewacze „Stradunianki” i „Zielona Dąbrowa” uświetniły swoimi występami „Święto Babcinego Pampucha”</p>

Organizacja zajęć podczas ferii zimowych	Podczas ferii zimowych dzieci i młodzież mogły uczestniczyć w zajęciach, organizowanych w Stradunach i Nowej Wsi przez Centrum Kultury. W harmonogramie znalazły się zajęcia plastyczne i rękodzielnicze, instrumentalne, wokalne, fotograficzne, teatralne, świetlicowe oraz taneczne. Odbyło się także widowisko teatralne dla dzieci „Kot w butach”, które przedstawił teatr Krak-Art z Krakowa oraz bal karnawałowy dla dzieci z animacjami. We wszystkich formach podczas ferii uczestniczyło około 80 osób.
LUTY	
Walentynki	W Centrum Kultury w Nowej Wsi Ełckiej oraz Stradunach odbyły się walentynki dla dzieci i młodzieży. Nie zabrakło tematycznych gier i zabaw oraz prac plastycznych. Uczestniczyło około 40 osób.
MARZEC	
Dzień Kobiet	Z okazji Dnia Kobiet przygotowane zostały występy artystyczne. Nie zabrakło również słodkiego poczęstunku oraz zorganizowano loterię-niespodziankę dla każdej przybyłej Pani. Impreza zorganizowana we współpracy z Gminnym Ośrodkiem Pomocy Społecznej, który przygotował. Uczestniczyło około 70 osób.
Warsztaty Plastyczne z okazji Pierwszego Dnia Wiosny	Z okazji Pierwszego Dnia Wiosny odbyły się warsztaty rękodzielnicze dla dorosłych i seniorów w Stradunach (m.in. wyplatanie koszy z wikliny papierowej i robienie kwiatów ze wstążek). Uczestniczyło 10 osób.
KWIECIEŃ	
Wielkanocne warsztaty rękodzielnicze dla dzieci i młodzieży	Cykl warsztatów wykonywania tradycyjnych pisanek wielkanocnych oraz palm w Zespole Szkolno—Przedszkolnym i oddziale gimnazjalnym w Nowej Wsi Ełckiej oraz w siedzibie Centrum Kultury w Stradunach. Warsztaty przeprowadziły twórcynie ludowe przy współudziale Pani Teresy Romanowskiej — etnografa.

42. Święto Wiosny w Muzeum Kultury Ludowej w Węgorzewie	13 kwietnia 2019 r. na specjalne zaproszenie Muzeum Kultury Ludowej w Węgorzewie nasze zespoły "Stradunianki" oraz "Zielona Dąbrowa" wraz z młodzieżą uczestniczyły w 42. Święcie Wiosny. "Stradunianki" wystąpiły z widowiskiem obrzędowym pt. "Od popielca do Półpościa" a "Zielona Dąbrowa" przedstawiło obrzęd pt. "Śniadanie Wielkanocne".
MAJ	
Akademia z okazji „Dnia Matki połączone z Dniem Ojca”	Odbyły się Artystyczne Obchody Dnia Matki i Ojca w Stradunach. Przygotowana była część artystyczna - występ chóru „Klub Spotkań Artystycznych” z Domu Kultury w Orzyszu. Liczba uczestników ok 20 osób
VII Gminny Konkurs Piosenki Dziecięcej	Tradycyjnie odbył się VIII Gminny Konkurs Piosenki Dziecięcej w Stradunach w kategoriach: 6-9 lat ; 10-12 lat; 13-16 lat. Konkurs adresowany do mieszkańców gminy Elk. Zgłosiło się około 30 uczestników.
CZERWIEC	
Dzień Dziecka	Z tej okazji zagościł w Stradunach teatrzyk z Krakowa „Krak-Art” z bajką pt. „Królowna Śnieżka i Siedmiu Krasnoludków”. Spektakl miał charakter interaktywny, a dziecięca publiczność chętnie włączała się w udział w widowisku. Odbyły się także zabawy z animatorami. Łącznie uczestniczyło około 60 dzieci.
„14.Sobótka” – widowisko plenerowe w Rożyńsku	Zespoły śpiewacze działające przy Centrum Kultury w Stradunach i Nowej Wsi wzięły udział przy organizacji „Nocy Kupały” w Rożyńsku, uświetniając wydarzenie swoimi występami.
LIPIEC	
Udział w Orzyskich Spotkaniach Folklorystycznych	Z okazji obchodów Dni Orzysza. gościliśmy na Polanie Kultury przy Domu Kultury w Orzyszu. Nasze zespoły "Stradunianki" oraz "Zielona Dąbrowa" wzięły udział w Orzyskich Spotkaniach Folklorystycznych, podczas których w kategorii zespoły śpiewacze zespół „Zielona Dąbrowa” zajęła III miejsce, natomiast w kategorii solistów III miejsce zajęła pani Marianna Przybyszewska.

Wakacyjne zajęcia dla dzieci i młodzieży	Tegoroczne wakacyjne zajęcia dla dzieci i młodzieży organizowane przez Centrum Kultury przebiegały w temacie. „Podwodne Opowieści” nie zabrakło zabaw na bezludnej wyspie, spotkań ze „złotą rybką”, i zajęć plastycznych pod hasłem „Nie taki pirat straszny jak go malują”. Na zakończenie tworzona była gigantyczna, wspólna praca plastyczna. Uczestniczyło 20 osób.
Udział zespołów śpiewaczych w III Festiwalu Kultur-Dni Rozóg 2019	W dniu 20 odbyły się Dni Rozóg 2019 - Dni Folkloru. Jak co roku zorganizowano uroczyste koncerty oraz występy. Podczas wydarzenia Stradunianki wyśpiewały wyróżnienie.
SIERPIEŃ	
„Międzynarodowy Jarmark Folkloru”	W dniach 3-4.08.2019 r., w Węgorzewie odbył się 42. Międzynarodowy Jarmark Folkloru pod patronatem honorowym Marszałka Województwa Warmińsko - Mazurskiego Gustawa Marka Brzezina. Podczas wydarzenia wystąpiły nasze zespoły śpiewacze „Zielona Dąbrowa” oraz „Stradunianki” oraz solistki – śpiewaczki: Jadwiga Masłowska, Alfreda Brozio, Halina Komosińska, Marianna Przybyszewska Głównym celem udziału w tego typu przedsięwzięciach jest podtrzymanie i kontynuacja charakterystycznych regionalnych i etnicznych cech kultury ludowej, oraz promowanie dziedzictwa kulturowego województwa warmińsko-mazurskiego. Przegląd artystów, oceniony jest przez wykwalifikowanych i doświadczonych członków jury, wyłania zespoły i solistów z województwa warmińsko-mazurskiego, którzy będą reprezentowali Region na Festiwalu Kapel i Śpiewaków Ludowych w Kazimierzu nad Wisłą.
Zawody Jeździeckie w Janiszach	Podczas Zawodów Jeździeckich w Janiszach, Centrum Kultury zapewniło dzieciom artystyczne atrakcje. W oznaczonym herbem gminy oraz logiem CKGE, dzieci mogły wyszaleć się artystycznie, malując, rysując czy wycinając artystyczne cudetka. Każde mogło „przemalować się” na swojego ulubionego bohatera! :)) Udział w tego typu przedsięwzięciu miał na celu zachęcenie dzieci

	do udziału w zajęciach, które od września będą organizowane w CKGE. Liczba uczestników ok. 20 dzieci
Warsztaty pieśni żniwnych i lirycznych	Panie z zespołów Stradunianki oraz Zielona Dąbrowa wzięły udział w warsztatach pieśni żniwnych i lirycznych, które odbyły się we wsi Dobrowoda. Warsztaty poprowadziły: Nina Jawdosiuk, Walentyna Klimowicz i Barbara Jakimiuk. Był to pierwszy wyjazd pań pod opieką nowego instruktora pani Marii Stępkowskiej
Otwarcie pomostu w Sajzach w ramach projektu „Miejsce spotkań w każdej gminie”	W miejscowości Sajzy w ramach projektu „Miejsce spotkań w każdej gminie” otwarto pomost, który ma służyć mieszkańcom i turystom. Centrum kultury, zorganizowało ognisko oraz atrakcje dla dzieci.
WRZESIEŃ	
Dożynki Gminy Ełk	Dożynki to dla rolników i mieszkańców gminy jedno z najważniejszych wydarzeń w roku. Tegoroczne świętowanie odbyło się we wsi Woszczele, rozpoczęło się mszą świętą na placu dożynkowym. Impreza masowa z bardzo bogatym programem artystycznym. Zaplanowany był blok występów folklorystycznych : „Zielona Dąbrowa”, „Stradunianki”, „Kupalinka” Odbyły się konkursy przygotowane przez Centrum : - „na wieniec dożynkowy oraz równiankę”, - „najładniejsze stoisko promocyjne sołectw Gminy Ełk”, - „konkurs kulinarny”. Nie zabrakło także konkursów rodzinnych, dla dzieci i dorosłych. Południe i wieczór umiliły także zespoły: „TataBand” „Summer Night” „Gwiazdą wieczoru był zespół „Boys” i Marcin Miller
PAŹDZIERNIK	
Warsztaty w ramach projektu „Dźwiękospacery”- czyli eksperymenty z dźwiękiem – warsztaty terenowe	Zespoły śpiewacze Stradunianki i Zielona Dąbrowa miały okazję wziąć udział w projekcie Dźwiękospacery. Warsztaty prowadził Michał Górczyński-klarrecista, specjalizujący się w grze na klarncie basowym. Panie poznały techniki śpiewu typowe dla muzyki ludowej, nauczyły się nowych pieśni, które wykonywały z wykorzystaniem nowych technik.

Koncert podsumowujący warsztaty „Dźwiękospacery”	Na zakończenie warsztatów „Dźwiękospacery” odbył się specjalny koncert, podsumowujący. Zespoły śpiewacze Stradunianki, Zielona Dąbrowa oraz Michał Górczyński zaprezentowali nowe interpretacje utworów dawnych. Całość koncertu została zarejestrowana, w celu wydania płyty CD.
Jubileusze XXX-lecia zespołów „Zielona Dąbrowa” i „Stradunianki”	Nasze zespoły doczekały się już swojego XXX-lecia. Tak wspaniała rocznica nie mogła obejść się bez echa. Uczciliśmy zatem to wspólnie rozpoczynając mszą świętą w oprawie naszych jubilatek, a następnie uroczystymi występami i biesiadowaniem w Centrum Kultury w Stradunach. Wśród gości pojawiły się zaprzyjaźnione zespoły - Pogranicze, Orzyszanki i zespół z Rozóg, a także wójt Gminy Ełk Tomasz Osewski, najstarsze członkinie zespołów, byli instruktorzy, przyjaciele zespołów. Podczas przyjęcia towarzyszył nam zespół "Po Naszemu" liczba uczestników 70 osób
LISTOPAD	
Wieczór Andrzejkowy dla dzieci i młodzieży	W Centrum Kultury w Stradunach i Nowej Wsi Ełckiej zorganizowano Zabawę Andrzejkową dla dzieci i młodzieży. Przygotowane zostały wróżby andrzejkowe, zabawy przy muzyce oraz konkurs na najciekawsze przebranie andrzejkowe. Liczba uczestników w zabawie ok. 30 osób
Bal kostiumowy	W centrum kultury w Stradunach i Nowej Wsi odbył się Andrzejkowy Bal Kostiumowy – były tańce, zabawy muzyczne oraz konkurs na najpiękniejsze przebranie. Liczba uczestników w zabawie ok. 30 osób
GRUDZIEŃ	
Bożonarodzeniowe warsztaty rękodzielnicze	Podczas świątecznych warsztatów dzieci w Stradunach i Nowej Wsi Ełckiej wykonały stroiki na stół wigilijny oraz różne słodkości. Liczba uczestników 15 osób
Mikołajkowa podróż św. Mikołaja	Mikołajkową podróż po Gminie Ełk rozpoczęliśmy oczywiście 6 grudnia :) Nasz zwariowany Mikołaj wraz ze Śnieżynką przejechali sporą część naszego regionu. Zawitaliśmy do Wityn, Krokoci, Płociczna, Talus, Pistek, Rymek, Mącz i Stradun. To był naprawdę wyczerpujący, ale i pełen radości dzień. Dzieci otrzymały upominki i przy okazji miały

	<p>możliwość zatańczyć z naszymi wspaniałymi postaciami.</p> <p>W sobotę kontynuowaliśmy naszą podróż przez Bartosze, Buniaki, Siedliska, Przykoppkę oraz Mostołty. W każdej świetlicy dzieci podczas warsztatów artystycznych przygotowały Mikołajowi niespodzianki w postaci własnoręcznie zrobionych ozdób choinkowych.</p> <p>Podróż zakończyliśmy w niedzielę - 8 grudnia odwiedzając Mołdzie, Kałęczyny i Barany.</p> <p>To była naprawdę bajeczna przygoda, która sprawiła dużo radości zarówno Mikołajowi jak i mieszkańcom naszej Gminy.</p>
Warsztaty „W krainie św. Mikołaja”	<p>W Centrum Kultury w Stradunach i Nowej Wsi odbyły się warsztaty świąteczne – plastyczne i kulinarne, podczas których pieczono i ozdabiano pierniczki, wykonywano ozdoby świąteczne na stół i choinkę, zorganizowano także konkursy z nagrodami.</p>
Kolędowanie zespołów folklorystycznych	<p>Zespoły śpiewacze Stradunianki i Zielona Dąbrowa działające przy Centrum Kultury wystąpiły w parafii w Stradunach i Nowej Wsi Ełckiej ze świątecznym repertuarem kolęd staropolskich.</p> <p>W obu parafiach wzięło udział ok 80 osób</p>
Rodzinny Koncert Bożonarodzeniowy	<p>Po raz pierwszy w Stradunach odbyło się rodzinne muzykowanie.</p> <p>W koncercie wzięli udział mieszkańcy Stradun i okolic. liczba uczestników ok. 60 osób</p>
Sylwester po chmurką	<p>Centrum Kultury Gminy Ełk było w tym roku organizatorem pierwszego Sylwestra pod chmurką. Zabawę zorganizowano w trzech miejscowościach Straduny, Ruska Wieś i Nowa Wieś.</p> <p>liczba uczestników ok. 120 osób</p>

W Centrum Kultury Gminy Ełk zarówno w Stradunach jak i Nowej Wsi Ełckiej oprócz wydarzeń opisanych w niniejszym sprawozdaniu, odbywały się zajęcia plastyczne i rękodzielnicze, instrumentalne, wokalne, świetlicowe zgodnie z harmonogramem.

Wydarzenia te wiązały się z poniesieniem kosztów w wysokości 274 234,93zł

12.3. Świetlice wiejskie

Na terenie Gminy Ełk istnieje również 12 świetlic wiejskich w miejscowościach:

13. ZAKŁAD USŁUG GMINNYCH

Zakład Usług Gminnych Gmina Ełk Sp. z o.o. jest spółką z ograniczoną odpowiedzialnością posiadającą osobowość prawną. Został powołany Uchwałą Nr LII/366/2017 Rady Gminy Ełk z 29 września 2017 roku. Przedsiębiorstwo zostało zarejestrowane 5 grudnia 2017 roku w Sądzie Rejonowym w Olsztynie VIII Wydział Gospodarczy Krajowego Rejestru Sądowego jako jednoosobowa spółka Gminy Ełk pod nr KRS 0000706273.

Podstawowym przedmiotem działalności jest pobór, uzdatnianie i dostarczanie wody, odprowadzanie i oczyszczanie ścieków, zbieranie nieczystości innych niż niebezpieczne, utrzymanie porządku na terenie Gminy Ełk, usługi związane z zagospodarowaniem terenów zieleni.

W 2019 roku Zarząd Spółki był jednoosobowy w osobie Prezesa Zarządu – Krzysztofa Kurzynowskiego.

Schemat organizacyjny Spółki Zakład Usług Gminnych Gmina Ełk Spółka z o.o.

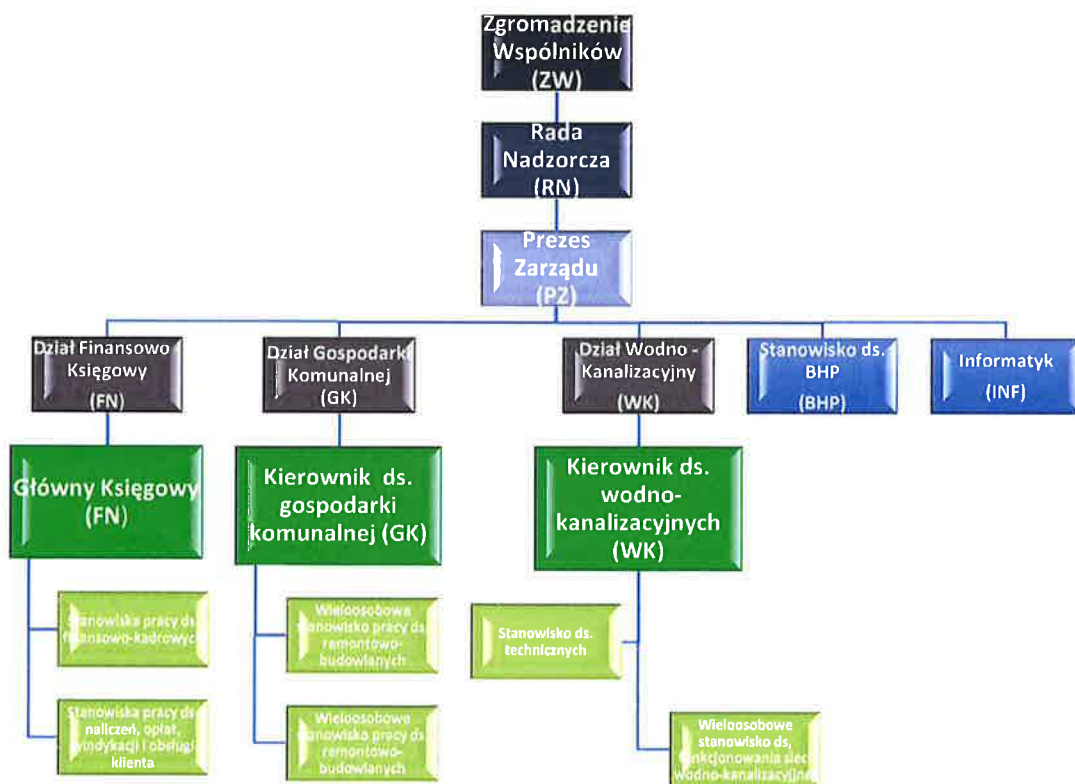

Zakład Usług Gminnych Gmina Ełk Sp. z o.o. ze względu na zadania, które wykonuje w zakresie, produkcji, uzdatniania i dostawy wody, a także odbioru i oczyszczania

- Barany,
- Chojniak,
- Kałużczyny,
- Mostoły,
- Mołdzie,
- Mrozy Wielkie,
- Regiel,
- Rożyńsk,
- Ruska Wieś,
- Siedliska,
- Lega,
- Woszczele.

Świetlice pełnią funkcję centrów kultury lokalnej, organizują czas wolny, integrują społeczność. Służą nie tylko dzieciom, ale także dorosłym, organizowane są w nich imprezy integracyjne dla mieszkańców. Nadzór nad świetlicami sprawuje Wydział Kultury, Promocji i Sportu Urzędu Gminy Ełk.



ścieków na terenie Gminy Ełk jest jednostką organizacyjną wykonującą usługi na rzecz społeczeństwa.

Do podstawowych zadań ZUG Ełk w roku 2019 należało:

- zapewnienia ciągłości dostawy wody i odprowadzania ścieków,
- stałej poprawy jakości usług wodociągowo-kanalizacyjnych, w tym poprawy jakości dostarczanej wody,
- utrzymanie w sprawności systemu kanalizacji sanitarnej na terenie gminy Ełk, łącznie z przepompowniami strefowymi,
- oczyszczanie ścieków w gminnej oczyszczalni ścieków Lega-Chełchy,
- pełnienie całodobowych dyżurów pogotowia wodno – kanalizacyjnego,
- wykonawstwo sieci i przyłączy wodociągowo – kanalizacyjnych.

W zakresie dokumentacji technicznej w 2019 roku:

Wydano 205 decyzji z określeniem warunków technicznych na przyłączenie się do sieci wod-kan. Uzgodniono 86 projektów przyłączy wod-kan, z czego ZUG wykonał:

Lp.	Usługa	Rok 2018	Rok 2019
1	Przyłącza wod-kan	24	13
2	Przyłącza wodociągowe	24	59
3	Przyłącza kanalizacyjne	4	9

W roku sprawozdawczym wykonano o 29 (35%) przyłączy więcej niż w roku 2018.

13.1. Inwestycje Zakładu Usług Gminnych Gmina Ełk Sp. z o.o. w 2019 roku.

Zakład Usług Gminnych Gmina Ełk Sp. z o.o. w 2019 roku poniósł na inwestycje nakłady w wysokości 1 853 977,73 zł netto.

Wykaz inwestycji w 2019 roku:

- Budowa sieci kanalizacyjnej na trasie Chełchy- Lega-Sędki I etap

Budowa w/w inwestycji miała na celu wyłączenie przestarzałych i słabo działających oczyszczalni ścieków w m. Lega i Chelchy. Na długości ponad 5 kilometrów wykonano 32 studnie i 6 studzienek odpowietrzających, a także oddano do użytku 5 przepompowni ścieków. W październiku 2019r. inwestycja została oddana do użytku. Koszt inwestycji to 1 565 502,74 zł netto. Realizowana była ze środków własnych ZUG.



A blue handwritten signature or mark, possibly a stylized 'S' or a similar character, located in the bottom right corner of the page.

■ **Budowa kanalizacji sanitarnej wraz z nową przepompownią w miejscowości Wityny.**

W miejscowości Wityny została wyłączona przepompownia ścieków, która była w złym stanie technicznym, dodatkowo znajdowała się na terenie prywatnym. Nowa przepompownia została posadowiona na terenie gminnym. Zostały położone nowe rury kanalizacyjne na odcinku ok. 135 m. Inwestycja realizowana był ze środków własnych ZUG-u i kosztowała 69 906,53 zł netto.

Poniższe zdjęcia przedstawiają wykonywane prace.



Nowa zasuwa w Witynach.





Nowa przepompownia Wityny.

■ **Budowa sieci wodociągowej i kanalizacji sanitarnej Siedliska działka 146.**

Inwestycja była konieczna, ponieważ istniejący wodociąg był wykonany z żeliwnych rur, które były przyczyną częstych awarii. Wykonano nowy rurociąg o dł. 378 m. Inwestycja realizowana była ze środków własnych ZUG i kosztowała 106 668,50 zł netto.



■ **Budowa sieci wodociągowej i kanalizacji sanitarnej w miejscowości Buczki ul. Sielska.**

Wykonano 148m kanalizacji sanitarnej oraz 168m sieci wodociągowej w m. Buczki. Po wykonaniu w/w inwestycji przybyło nowych odbiorców na dostawę wody i odprowadzenie ścieków. Inwestycja kosztowała 79 884,85 zł netto.



■ **Modernizacja przepompowni ścieków w Nowej Wsi Etckiej na ul. Wyszyńskiego**

Modernizacja była potrzebna, ponieważ wcześniejsza przepompownia miała skorodowane układy techniczne oraz nie było podglądu prac pomp na monitoringu. Po modernizacji został zamontowany monitoring oraz nowa szafa elektryczna. Koszt inwestycji 32 015,11 zł netto.

Przed modernizacją



Po modernizacji



■ **Budowa sieci wodociągowej i kanalizacji sanitarnej w miejscowości Bartosze**

W IV kwartale 2019 roku Spółka zaczęła prace inwestycyjne związane z budową sieci wod-kan w m. Bartosze. Do końca 2019 roku wykonano 70 m sieci kanalizacyjnej i 30 m sieci wodociągowej.





13.2. Działalność komunalna ZUG

Zakład Usług Gminnych Gmina Ełk Sp. z o.o. zajmuje się również utrzymaniem czystości i porządku na terenach, gdzie utrzymywanie czystości i porządku należy do zadań własnych Gminy Ełk.

Spółka w roku 2019 podpisała umowę na utrzymanie bieżące zieleni na terenie Gminy Ełk. W ramach umowy wykonywała prace w zakresie:

- grabienia terenów zielonych,
- ochrony roślin poprzez zwalczanie chorób, szkodników i pasożytów,
- przycinaniu drzew i krzewów,
- sadzeniu i uzupełnianiu brakujących roślin,
- odchwaszczanie terenu,
- pielęgnowaniu trawników,
- podlewaniu roślin, w przypadku długotrwałego okresu suszy,
- porządkowanie terenu ze śmieci, gałęzi,
- utrzymanie terenów przystanków
- konserwacja przepustów drogowych.

W ramach umowy zostały wykonane wiaty przystankowe.



W ramach umowy z gminą zostały zamontowane znaki drogowe oraz słupki pasa drogowego na terenie Gminy Ełk.



W ramach umowy z Gminą pracownicy ZUG zamontowali 12 tablic informacyjnych z mapą miejscowości, tablice zostały zamontowane m.in. w Suczkach, Milukach, Nowej Wsi Ełckiej. Plan zawiera naniesione budynki mieszkalne wraz z numerami domów, oznaczenia istotnych punktów w miejscowości, drogi z podziałem na krajowe, wojewódzkie, powiatowe i gminne.



Nowe tablice informacyjne zamontowane zostały m.in. w Bobrach, Guzkach, Karbowskich, Milukach, Oraczach, Rostkach Bajtkowskich, Rymkach.

Nad Łaśmiadami chętnie wypoczywają latem nie tylko mieszkańcy Sajz, ale również ełczanie i turyści, dlatego na zlecenie Gminy Ełk Spółka wykonała pomost, który ma konstrukcję w kształcie litery „T”, z czego dłuższa część ma 16 m długości.



W ramach umowy z Gminą Ełk Zakład Usług Gminnych Gmina Ełk wykonał budowę chodnika w miejscowości Lega.



A blue handwritten signature or mark, possibly a stylized 'S' or 'L', located in the bottom right corner of the page.

W ramach zadania z Funduszu Sołeckiego „Budowy Wiat na terenie Gminy Elk” ZUG wykonał i zamontował funkcjonalne i eleganckie wiaty umożliwiające wygodną rekreację na świeżym powietrzu, a jednocześnie dającą komfortową osłonę przed intensywnym światłem słonecznym lub deszczem.



A handwritten signature in blue ink, consisting of several loops and a long vertical stroke.

14. WSPÓŁPRACA FINANSOWA Z ORGANIZACJAMI POZARZĄDOWYMI

Współpraca w 2019 roku była bardzo owocna.

1. Liczba ogłoszonych otwartych konkursów ofert: 2
2. Liczba ofert złożonych w otwartych konkursach: 10
3. Liczba złożonych ofert na realizację zadania publicznego z pominięciem otwartego konkursu ofert: 0
4. Liczba zawartych umów na realizację zadań publicznych: 7
5. Liczba organizacji realizujących zadania publiczne na rzecz społeczności lokalnej: 6
6. Wysokość środków finansowych przeznaczonych z budżetu Gminy na realizację zadań publicznych: 59 270,00 zł
7. Wysokość środków finansowych zaangażowanych przez organizację w realizację zadań publicznych, w tym środków pozyskanych z innych źródeł niż budżet Gminy Ełk: ogółem (całkowity koszt zadań): 111 816,49 zł w tym środki pozyskane z innych źródeł, środki

finansowe własne oraz koszty pokryte z wkładu osobowego (bez środków z budżetu Gminy Ełk): 52 546,49 zł.

Lp	Nr i data zawarcia umowy	Realizator	Nazwa zadania	Wysokość udzielonej dotacji	Czas realizacji zadania	Termin złożenia sprawozdania
1.	34/2019 z dn. 08.03.2019 r.	Stowarzyszenie Pomocy Humanitarnej im. Św. Łazarza z siedzibą w Ełku ul. 3 Maja 10 19-300 Ełk	Świadczenie specjalistycznych usług opiekuńczych w zakresie opieki społecznej	23 000,00 zł	od 01.04. 2019 r. do 31.12. 2019 r.	do 30.01.2020 r.

2.	35/2019 z dn. 08.03.2019 r.	Ochotnicza Straż Pożarna w Szeligach Jednostka Ratownictwa Wodnego ul. Kolejowa 10A 19-300 Ełk	Zapewnienie bezpieczeństwa osób przebywających na obszarach wodnych na terenie Gminy Ełk w okresie letnim w roku 2019	10 000,00 zł	od 08.03. 2019 r. do 30.09. 2019 r.	do 29.10.2019 r.
3.	80/2019 z dn. 28.05.2019 r.	Klub Jeździecki Kawalkador Janisze 4 19 – 300 Ełk	„Hubertus 2019”	4 120,00 zł	od 01.06. 2019 r. do 28.09. 2019 r.	do 27.10.2019 r.
4.	84/2019 z dn. 28.05.2019 r.	Stowarzyszeni e Przystań Szeligi – Buczki Siedliska 21A 19-300 Ełk	„Organizacja zajęć sportowych podczas wypoczynku”	6 000,00 zł	od 15.06. 2019 r. do 31.08. 2019 r.	do 30.09.2019 r.
5.	83/2019 z dn. 28.05.2019 r.	Ochotnicza Straż Pożarna w Szeligach Jednostka Ratownictwa Wodnego ul. Kolejowa 10A 19-300 Ełk	„Ocalić od zapomnienia” – szlakiem cmentarzy wojennych Gminy Ełk	7 000,00 zł	od 01.06. 2019 r. do 10.07. 2019 r.	do 09.08.2019 r.

6.	81/2019 z dn. 28.05.2019 r.	Stowarzyszenie Sportowe Pasje ul. Kościuszki 27c 19 – 325 Straduny	„Żeglarska Gmina Ełk 2019”	6 300,00 zł	od 01.06. 2019 r. do 30.09. 2019 r.	do 29.10.2019 r.
7.	100/2019 z dn. 27.06.2019 r.	Stowarzyszenie „Stajnia 58” Siedliska 58 19 – 300 Ełk	„Koń jaki jest, ... nie ... każdy widzi. Edycja 2019” – upowszechnianie aktywności fizycznej wśród mieszkańców Gminy Ełk”	2 850,00 zł	od 01.08. 2019 r. do 30.10. 2019 r.	do 29.11.2019 r.

Ad. 1. Całkowity koszt zadania: 25 800,00 zł, wkład własny: 2 800,00 zł

Ad. 2. Całkowity koszt zadania: 13 600,00 zł, wkład własny: 3 600,00 zł

Ad. 3. Całkowity koszt zadania: 9 685,00 zł, wkład własny: 5 565,00 zł

Ad. 4. Całkowity koszt zadania: 33 150,00 zł, wkład własny: 27 150,00 zł

Ad. 5. Całkowity koszt zadania: 9 040,00 zł, wkład własny: 2 040,00 zł

Ad. 6. Całkowity koszt zadania: 9 900,00 zł, wkład własny: 3 600,00 zł

Ad. 7. Całkowity koszt zadania: 10 641,49 zł, wkład własny: 7 791,49 zł

15. RADA PRZEDSIĘBIORCZOŚCI

Od 2015 roku w Gminie Ełk działa Rada Przedsiębiorczości Gminy Ełk. Jest to organ konsultacyjno-opiniodawczy Wójta Gminy Ełk. Na cyklicznych spotkaniach kilka razy w roku poruszane są tematy dotyczące, rozbudowy wodociągów, kanalizacji oraz dróg na terenie Gminy Ełk. Omawiane są również bieżące problemy przedsiębiorców oraz propozycje w ich rozwiązywaniu. Na posiedzenia Rady Przedsiębiorczości zapraszani są przedstawiciele polskiego rządu. W 2019 roku na jednym ze spotkań Rady Przedsiębiorczości gościł Marszałek Województwa Warmińsko-Mazurskiego Pan Gustaw Marek Brzezina. Na spotkaniu wspólnie z Wójtem Gminy Ełk zostały podsumowane dotychczas zrealizowane wspólnie inwestycje, zwłaszcza w zakresie infrastruktury drogowej oraz omówione zostały też plany rozwojowe na najbliższe lata.

16. PRIORYTETY NA ROK 2020

Priorytetami na kolejny rok w Gminie Ełk są:

- Działania polegające na pozyskiwaniu jak największej liczby partnerów inwestycyjnych oraz korzystanie z zewnętrznych środków finansowania z pewnością wpłynie pozytywnie na ilość realizowanych inwestycji, a co za tym idzie, spełnienie celów postawionych sobie przez Gminę Ełk.
- sukcesywna realizacja zadań, kładąc szczególny nacisk na modernizację dróg i przy tym remonty chodników jak również usprawnianie systemu gospodarki odpadami oraz budowę i modernizację sieci wodociągowej i sieci kanalizacji sanitarnej;
- termomodernizacja obiektów użyteczności publicznej na terenie Gminy Ełk.

17. UCHWAŁY RADY GMINY GŁK

W 2019 Rada Gminy Ełk podjęła ponad 120 Uchwał:

Lp.	UCHWAŁA	WYKONANIE UCHWAŁY
1.	Uchwała Nr V/23/2019 Rady Gminy Ełk z dnia 31 stycznia 2019 r. w sprawie odstąpienia od sporządzenia zmiany Studium uwarunkowań i kierunków zagospodarowania przestrzennego gminy Ełk	WYKONANO
2.	Uchwała Nr V/24/2019 Rady Gminy Ełk z dnia 31 stycznia 2019 r. w sprawie reprezentowania Gminy Ełk w Zgromadzeniu Związku Międzygminnego „Gospodarka Komunalna” oraz prawa kumulacji głosów	WYKONANO
3.	Uchwała Nr V/25/2019 Rady Gminy Ełk z dnia 31 stycznia 2019 roku w sprawie podwyższenia pomocy społecznej dla osób i rodzin w ramach wieloletniego rządowego programu „Posiłek w szkole i w domu” na lata 2019-2023	W TRAKCIE REALIZACJI
4.	Uchwała Nr V/26/2019 Rady Gminy Ełk w sprawie określenia zasad zwrotu wydatków za świadczenia udzielane w formie posiłku, zasiłku celowego przeznaczonego w postaci produktów żywnościowych dla osób objętych wieloletnim rządowym programem „Posiłek w szkole i w domu” na lata 2019-2023	W TRAKCIE REALIZACJI
5.	Uchwała Nr V/27/2019 Rady Gminy Ełk z dnia 31 stycznia 2019 r. w sprawie ustanowienia gminnego programu osłonowego „Posiłek w szkole i w domu” na lata 2019-2023	W TRAKCIE REALIZACJI
6.	Uchwała Nr V/28/2019 Rady Gminy Ełk z dnia 31 stycznia 2019 roku w sprawie zarządzenia wyborów organów wykonawczych jednostek pomocniczych gminy Ełk	WYKONANO
7.	Uchwała Nr V/2019/2019 Rady Gminy Ełk z dnia 31 stycznia 2019 r. zmieniająca uchwałę w sprawie Statutu Gminy Ełk	WYKONANO
8.	Uchwała Nr V/30/2019 Rady Gminy Ełk z dnia 31 stycznia 2019 r. w sprawie zmiany Wieloletniej Prognozy Finansowej Gminy Ełk na lata 2019-2033	WYKONANO
9.	Uchwała Nr V/31/2019 Rady Gminy Ełk z dnia 31 stycznia 2019 r. w sprawie zmian w budżecie Gminy Ełk na 2019 rok	WYKONANO

10.	Uchwała Nr V/32/2019 Rady Gminy Ełk z dnia 31 stycznia 2019 r. w sprawie udzielenia pomocy finansowej w formie dotacji celowej Powiatowi Ełkiemu	WYKONANO
11.	Uchwała Nr V/33/2019 Rady Gminy Ełk z dnia 31 stycznia 2019 r. zmieniająca uchwałę w sprawie przystępowania do sporządzenia miejscowego planu zagospodarowania przestrzennego dla terenów w obrębach ewidencyjnych Przytuły, Straduny, Oracze, Siedliska, Konieczki, POHZ Ełk, Chruściele, Barany, Maleczewo, Nowa Wieś Ełcka	WYKONANO
12.	Uchwała Nr VI/34/2019 Rady Gminy Ełk z dnia 12 lutego 2019 r. w sprawie zamiaru likwidacji Publicznego Punktu Przedszkolnego w Rożyńsku	WYKONANO
13.	Uchwała Nr VII/35/2019 Rady Gminy Ełk z dnia 28 lutego 2019 r. w sprawie zaliczenia działki nr 147/11 do drogi gminnej nr 177113N	WYKONANO
14.	Uchwała Nr VII/36/2019 Rady Gminy Ełk z dnia 28 lutego 2019 r. w sprawie programu opieki nad zwierzętami bezdomnymi oraz zapobiegania bezdomności zwierząt na rok 2019	WYKONANO
15.	Uchwała Nr VII/37/2019 Rady Gminy Ełk z dnia 28 lutego 2019 roku w sprawie rozpatrzenia protestu wyborczego dotyczącego wyborów sołtysa sołectwa Suczki	WYKONANO
16.	Uchwała Nr VVII/38/2019 Rady Gminy Ełk z dnia 28 lutego 2019 r. w sprawie zmian Wieloletniej Prognozy Finansowej Gminy Ełk na lata 2019-2033	WYKONANO
17.	Uchwała Nr VII/39/2019 Rady Gminy Ełk z dnia 28 lutego 2019 r. w sprawie zmian w budżecie Gminy Ełk na 2019 rok	WYKONANO
18.	Postanowienie Rady Gminy Ełk z dnia 28 lutego 2019 r. w sprawie odrzucenia odwołania od nieprzyznania stypendium artystycznego	WYKONANO
19.	Uchwała Nr VIII/40/2019 Rady Gminy Ełk z 28 marca 2019 r. w sprawie likwidacji Publicznego Punktu Przedszkolnego w Rożyńsku	WYKONANO
20.	Uchwała Nr CIII/41/2019 Rady Gminy Ełk z dnia 28 lutego 2019 r. zmieniająca uchwałę w sprawie określenia zasad rozliczania tygodniowego obowiązkowego wymiaru godzin zajęć nauczycieli, dla których ustalony plan zajęć jest różny w poszczególnych okresach roku szkolnego, zasad udzielania i rozmiaru zniżek godzin nauczycielom, którym powierzono	WYKONANO

	stanowiska kierownicze oraz zasady zwalniania od obowiązku realizacji tygodniowego obowiązkowego wymiaru godzin zajęć dydaktycznych, wychowawczych i opiekuńczych oraz tygodniowego obowiązkowego wymiaru godzin zajęć niektórych nauczycieli, o których mowa w art. 42 ust.7 pkt 3 Karty Nauczyciela	
21.	Uchwała Nr VIII/42/2019 Rady Gminy Ełk z dnia 28 marca 2019 r. w sprawie nadania nazwy ulicy w części wsi Straduny Gmina Ełk	WYKONANO
22.	Uchwała Nr VIII/43/2019 Rady Gminy Ełk z dnia 28 marca 2019 r. w sprawie przyjęcia w drodze porozumienia zadań zleconych z zakresu administracji rządowej wynikających z obowiązku utrzymania grobów, kwater i cmentarzy wojennych położonych na terenie Gminy Ełk	WYKONANO
23.	Uchwała Nr VIII/44/2019 Rady Gminy Ełk z dnia 28 marca 2019 r. w sprawie przyjęcia Regulaminu dostarczania wody i odprowadzania ścieków na terenie Gminy Ełk	WYKONANO
24.	Uchwała Nr VIII/45/2019 Rady Gminy Ełk z dnia 28 marca 2019 r. w sprawie wieloletniego planu rozwoju i modernizacji urządzeń wodociągowych oraz urządzeń kanalizacyjnych	W TRAKCIE REALIZACJI
25.	Uchwała Nr VIII/46/2019 Rady Gminy Ełk z dnia 28 marca 2019 r. zmieniająca uchwałę w sprawie udzielenia pomocy finansowej w formie dotacji celowej Powiatowi Ełckiemu	WYKONANO
26.	Uchwała Nr VIII/47/2019 Rady Gminy Ełk z dnia 28 lutego 2019 r. w sprawie zmian Wieloletniej Prognozy Finansowej Gminy Ełk na lata 2019-2033	WYKONANO
27.	Uchwała Nr VIII/48/2019 Rady Gminy Ełk z dnia 28 marca 2019 r. w sprawie zmian w budżecie gminy Ełk na 2019 rok	WYKONANO
28.	Uchwała Nr VIII/49/2019 Rady Gminy Ełk z dnia 28 marca 2019 r. w sprawie uchwalenia Statutu Biblioteki Publicznej Gminy Ełk z siedzibą w Nowej Wsi Ełckiej	WYKONANO
29.	Uchwała Nr VIII/50/2019 Rady Gminy Ełk z dnia 28 marca 2019 r. zmieniająca uchwałę w sprawie powołania stałych Komisji Rady Gminy Ełk	WYKONANO
30.	Uchwała Nr VIII/51/2019 Rady Gminy Ełk z dnia 28 marca 2019 r. w sprawie odwołania Skarbnika Gminy Ełk	WYKONANO
31.	Uchwała Nr VIII/52/2019 Rady Gminy Ełk z dnia 28 marca 2019 r. w sprawie ustalenia stawki opłaty za gospodarowanie odpadami komunalnymi	WYKONANO

32.	Uchwała Nr IX/53/2019 Rady Gminy Ełk z dnia 4 kwietnia 2019 r. w sprawie powołania Skarbnika Gminy	WYKONANO
33.	Uchwała Nr X/54/2019 Rady Gminy Ełk z dnia 26 kwietnia 2019 r. w sprawie ustalenia planu sieci publicznych szkół podstawowych prowadzonych przez Gminę Ełk oraz określenia granic obwodów publicznych szkół podstawowych	WYKONANO
34.	Uchwała Nr X/55/2019 Rady Gminy Ełk z dnia 26 kwietnia 2019 r. zmieniająca uchwałę w sprawie przejęcia w drodze porozumienia zadań zleconych z zakresu administracji rządowej wynikających z obowiązku utrzymania grobów, kwater i cmentarzy wojennych położonych na terenie Gminy Ełk	WYKONANO
35.	Uchwała Nr X/56/2019 Rady Gminy Ełk z dnia 26 kwietnia 2019 r. w sprawie wyrażenia zgody na wydzierżawienie na okres 10 lat oraz odstąpienia od obowiązku przetargowego trybu zawarcia umowy dzierżawy, nieruchomości stanowiącej własność Gminy Ełk	WYKONANO
36.	Uchwała Nr X/57/2019 Rady Gminy Ełk z dnia 26 kwietnia 2019 r. w sprawie zmiany regulaminu utrzymania czystości i porządku na terenie gminy Ełk	WYKONANO
37.	Uchwała Nr X/58/2019 Rady Gminy Ełk z dnia 26 kwietnia 2019 r. w sprawie zmiany Studium uwarunkowań i kierunków zagospodarowania przestrzennego gminy Ełk	W TRAKCIE REALIZACJI
38.	Uchwała Nr X/59/2019 Rady Gminy Ełk z dnia 26 kwietnia 2019 r. zmieniająca uchwałę w sprawie ustalenia wysokości ekwiwalentu pieniężnego za udział członków ochotniczych straży pożarnych w działaniach ratowniczych i szkoleniach pożarniczych organizowanych przez Państwową Straż Pożarną oraz zasad jej wypłacania	WYKONANO
39.	Uchwała Nr X/60/2020 Rady Gminy Ełk z dnia 26 kwietnia 2019 r. w sprawie udzielenia pomocy finansowej w formie dotacji celowej Powiatowi Ełckiemu	WYKONANO
40.	Uchwała Nr X/62/2019 Rady Gminy Ełk z dnia 26 kwietnia 2019 r. w sprawie zmian w budżecie Gminy Ełk na 2019 rok	WYKONANO
41.	Uchwała Nr XI/63/2019 Rady Gminy Ełk z dnia 28 maja 2019 r. w sprawie przyjęcia stanowiska dot. budowy drogi ekspresowej S-16 Mrągowo-Orzysz-Ełk	WYKONANO

42.	Uchwała Nr XI/64/2019 Rady Gminy Ełk z dnia 28 maja 2019 r. w sprawie zmian Wieloletniej Prognozy Finansowej Gminy Ełk na lata 2019-2033	WYKONANO
43.	Uchwała Nr XI/65/2019 Rady Gminy Ełk z dnia 28 maja 2019 r. w sprawie zmian w budżecie Gminy Ełk na 2019 rok	WYKONANO
44.	Uchwała Nr XII/67/2019 Rady Gminy Ełk z dnia 4 czerwca 2019 r. w sprawie zmian w budżecie Gminy Ełk na 2019 rok	WYKONANO
45.	Uchwała Nr XII/68/2019 Rady Gminy Ełk z dnia 4 czerwca 2019 r. w sprawie zmian Wieloletniej Prognozy Finansowej Gminy Ełk na lata 2019-2033	WYKONANO
46.	Uchwała Nr XIII/69/2019 Rady Gminy Ełk z dnia 28 czerwca 2019 r. w sprawie udzielenia Wójtowi Gminy Ełk wotum zaufania	WYKONANO
47.	Uchwała Nr XIII/70/2019 Rady Gminy Ełk z dnia 28 czerwca 2019 r. w sprawie zatwierdzenia sprawozdania finansowego gminy Ełk i udzielenia absolutorium Wójtowi Gminy Ełk za 2018 r.	WYKONANO
48.	Uchwała Nr XIII/71/2019 Rady Gminy Ełk z dnia 28 czerwca 2019 r. w sprawie ustalenia sieci publicznych przedszkoli, oddziałów przedszkolnych w szkołach podstawowych oraz innych form wychowania przedszkolnego na terenie Gminy Ełk	WYKONANO
49.	Uchwała Nr XIII/72/2019 Rady Gminy Ełk z dnia 28 czerwca 2019 r. zmieniająca uchwałę w sprawie określenia zasad rozliczania tygodniowego obowiązkowego wymiaru godzin zajęć nauczycieli, dla których ustalony plan zajęć jest różny, w poszczególnych okresach roku szkolnego, zasad udzielania i rozmiaru zniżek godzin nauczycielom, którym powierzono stanowiska kierownicze oraz zasady zwalniania od obowiązku realizacji tygodniowego obowiązkowego wymiaru godzin zajęć dydaktycznych, wychowawczych i opiekuńczych oraz tygodniowego obowiązkowego wymiaru godzin zajęć niektórych nauczycieli, o których mowa w art. 42 ust. 7 pkt 3 Karty Nauczyciela	WYKONANO
50.	Uchwała Nr XIII/73/2019 Rady Gminy Ełk z dnia 28 czerwca 2019 r. w sprawie określenia wzoru wniosku o wypłatę dodatku energetycznego	WYKONANO

51.	Uchwała Nr XIII/74/2019 Rady Gminy Ełk z dnia 28 czerwca 2019 r. w sprawie zaliczenia nieruchomości do kategorii dróg gminnych	WYKONANO
52.	Uchwała Nr XIII/75/2019 Rady Gminy Ełk z dnia 28 czerwca 2019 r. w sprawie nadania nazwy ulic w części wsi Bartosze oraz Barany Gmina Ełk	WYKONANO
53.	Uchwała Nr XIII/76/2019 Rady Gminy Ełk z dnia 28 czerwca 2019 r. w sprawie Wieloletniej Prognozy Finansowej Gminy Ełk na lata 2019-2033	WYKONANO
54.	Uchwała Nr XIII/77/2019 Rady Gminy Ełk z dnia 28 czerwca 2019 r. w sprawie zmian w budżecie Gminy Ełk na 2019 rok	WYKONANO
55.	Uchwała Nr XIV/78/2019 Rady Gminy Ełk z dnia 09 sierpnia 2019 r. w sprawie powołania Zespołu do przedstawienia opinii o zgłoszonych kandydatach na ławników	WYKONANO
56.	Uchwała Nr XIV/79/2019 Rady Gminy Ełk z dnia 9 sierpnia 2019 r. w sprawie przeprowadzenia konsultacji z mieszkańcami w przedmiocie połączenia sołectwa Bienie z sołectwem Chrzanowo	WYKONANO
57.	Uchwała Nr XIV/80/2019 Rady Gminy Ełk z dnia 9 sierpnia 2019 r. w sprawie przeprowadzenia konsultacji z mieszkańcami w przedmiocie połączenia sołectwa Janisze z sołectwem Przytuły	WYKONANO
58.	Uchwała Nr XIV/81/2019 Rady Gminy Ełk z dnia 9 sierpnia 2019 r. w sprawie nadania nazwy ulic w miejscowości Buczki oraz Koziki Gmina Ełk	WYKONANO
59.	Uchwała Nr XIV/82/2019 Rady Gminy Ełk z dnia 09 sierpnia 2019 r. w sprawie przystąpienia do sporządzenia miejscowego planu zagospodarowania przestrzennego, dla obszaru położonego w gminie Ełk, w obrębie Oracze, obejmującego działki o nr ewid. 564 i 565/1	W TRAKCIE REALIZACJI
60.	Uchwała Nr XIV/83/2019 Rady Gminy Ełk z dnia 09 sierpnia 2019 r. w sprawie przystąpienia do sporządzenia zmiany Studium uwarunkowań i kierunków zagospodarowania przestrzennego gminy Ełk, dla obszarów położonych w gminie Ełk, w obrębie Oracze, obejmującego działki o nr ewid. 564 i 565/1 oraz w obrębie Chruściele, obejmującego działki o nr ewid. 20 i 22	NIE WYKONANO

61.	Uchwała Nr XIV/84/2019 Rady Gminy Ełk z dnia 09 sierpnia 2019 r. w sprawie rozpatrzenia skargi na działalność Wójta Gminy Ełk	WYKONANO
62.	Uchwała Nr XIV/85/2019 Rady Gminy Ełk z dnia 9 sierpnia 2019 r. w sprawie poboru podatku rolnego, leśnego i od nieruchomości od osób fizycznych w drodze inkasa oraz określenia inkasentów w wynagrodzenia za inkaso	W TRAKCIE REALIZACJI
63.	Uchwała Nr XIV/86/2019 Rady Gminy Ełk z dnia 9 sierpnia 2019 r w sprawie zmian Wieloletnie Prognozy Finansowej Gminy Ełk na lata 2019-2033	WYKONANO
64.	Uchwała Nr XIV/87/2019 Rady Gminy Ełk z dnia 9 sierpnia 2019 r. w sprawie zmian w budżecie Gminy Ełk na 2019 rok	WYKONANO
65.	Uchwała Nr XV/88/2019 Rady Gminy Ełk z dnia 30 sierpnia 2019 r. w sprawie wyboru ławników do Sądu Rejonowego w Ełku na okres kadencji 2020-2023	WYKONANO
66.	Uchwała Nr XV/89/2019 Rady Gminy Ełk z dnia 30 sierpnia 2019 r. w sprawie przystąpienia do sporządzenia miejscowego planu zagospodarowania przestrzennego dla obszaru położonego w gminie Ełk, w obrębie Nowa Wieś Ełcka, zwanego „Ełk-Kajki, Nowowiejska”	W TRAKCIE REALIZACJI
67.	Uchwała Nr XV/90/2019 Rady Gminy Ełk z dnia 30 sierpnia 2019 r. w sprawie nadania nazw ulic w miejscowościach Oracze Gmina Ełk	WYKONANO
68.	Uchwała Nr XV/91/2019 Rady Gminy Ełk z dnia 30 sierpnia 2019 r. w sprawie przyjęcia gminnego programu osłonowego w zakresie zmniejszenia wydatków poniesionych na leki przez mieszkańców gminy Ełk	W TRAKCIE REALIZACJI
69.	Uchwała Nr XV/92/2019 Rady Gminy Ełk z dnia 30 sierpnia 2019 r. w sprawie zmian Wieloletniej Prognozy Finansowej Gminy Ełk na lata 2019-2033	WYKONANO
70.	Uchwała Nr XV/93/2019 Rady Gminy Ełk z dnia 30 sierpnia 2019 r. w sprawie zmian w budżecie Gminy Ełk na 2019 r.	WYKONANO
71.	Uchwała Nr XV/94/2019 Rady Gminy Ełk z dnia 30 sierpnia 2019 r. zmieniająca uchwałę Nr XXXI/227/2016 Rady Gminy Ełk z dnia 26 sierpnia 2016 r. w sprawie Regulaminu określającego wysokość stawek i szczegółowe warunki przyznawania nauczycielom dodatków: za wysługę lat, motywacyjnego, funkcyjnego, za warunki pracy oraz wysokość i warunki wypłacania innych składników	WYKONANO

	wynagrodzenia wynikających ze stosunku pracy, szczególne warunki obliczania i wypłacania wynagrodzenia za godziny nadwymiarowe i godziny doraźnych zastępstw, a także wysokość oraz szczególne warunki obliczania i wypłacania wynagrodzenia za godziny nadwymiarowe i godziny doraźnych zastępstw, a także wysokość oraz szczególne zasady przyznawania i wypłacania dodatku mieszkaniowego	
72	Uchwała Nr XV/95/2019 Rady Gminy Ełk z dnia 30 sierpnia 2019 r. w sprawie wyrażenia woli realizacji zadania pn. „Mosty biznesowe – odważ się zrobić pierwszy krok!” w ramach programu współpracy transgranicznej Litwa-Polska INTERREG V-A	WYKONANO
73	Uchwała Nr XV/96/2019 Rady Gminy Ełk z dnia 30 sierpnia 2019 r. w sprawie wyrażenia woli realizacji zadania pn. „Aktywne dzieci=zdrowe dzieci” w ramach programu współpracy transgranicznej Litwa-Polska INTERREG V-A	WYKONANO
74	Uchwała Nr XVI/97/2019 Rady Gminy Ełk z dnia 26 września 2019 r. w sprawie zarządzenia wyborów organu wykonawczego jednostki pomocniczej Piaski	WYKONANO
75	Uchwała Nr XVI/98/2019 Rady gminy Ełk z dnia 26 września 2019 r. w sprawie rozpatrzenia skargi na bezczynność Wójta Gminy Ełk	WYKONANO
76	Uchwała Nr XVI/99/2019 Rady Gminy Ełk z dnia 26 września 2019 r. w sprawie Wieloletniej Prognozy Finansowej Gminy Ełk na lata 2019-2033	WYKONANO
77	Uchwała Nr XVI/100/2019 Rady Gminy Ełk z dnia 26 września 2019 r. w sprawie zmian w budżecie	WYKONANO
78	Uchwała Nr XVI/101/2019 Rady Gminy Ełk z dnia 26 września 2019 r. w sprawie wyrażenia woli przystąpienia Gminy Ełk do Fundacji Ochrony Wielkich Jezior Mazurskich	WYKONANO
79	Uchwała Nr XVII/102/2019 Rady Gminy Ełk z dnia 16 października 2019 r. w sprawie zmian Wieloletniej Prognozy Finansowej Gminy Ełk na lata 2019-2033	WYKONANO
80	Uchwała Nr XVII/103/2019 Rady Gminy Ełk z dnia 16 października 2019 r. w sprawie zmian w budżecie Gminy Ełk na 2019 rok	WYKONANO
81	Uchwała Nr XVIII/104/2019 Rady Gminy Ełk z dnia 31 października 2019 r. w sprawie połączenia jednostek	WYKONANO

	<p>pomocniczych, polegającego na przyłączeniu sołectwa Janisze do sołectwa Przytuły oraz nadania statutu sołectwu Przytuły</p>	
82	<p>Uchwała Nr XVIII/105/2019 Rady Gminy Ełk z dnia 31 października 2019 r. w sprawie połączenia jednostek pomocniczych, polegającego na przyłączeniu sołectwa Bienie do sołectwa Chrzanowo oraz nadania statutu sołectwu Chrzanowo</p>	WYKONANO
83	<p>Uchwała Nr XVIII/106/2019 Rady Gminy Ełk z dnia 31 października 2019 r. w sprawie nadania nazwy ulicy w miejscowości Buczki Gmina Ełk</p>	WYKONANO
84	<p>Uchwała Nr XVIII/107/2019 Rady Gminy Ełk z dnia 31 października 2019 r. w sprawie zmiany uchwały w sprawie dopłat do ceny 1 m³ dostarczanej wody i odprowadzania ścieków</p>	WYKONANO
85	<p>Uchwała Nr XVIII/108/2019 Rady Gminy Ełk z dnia 31 października 2019 r. w sprawie zmian Wieloletniej Prognozy Finansowej Gminy Ełk na lata 2019-2033</p>	WYKONANO
86	<p>Uchwała Nr XVIII/109/2019 Rady gminy Ełk z dnia 31 października 2019 r. w sprawie zmian w budżecie Gminy Ełk na 2019 rok</p>	WYKONANO
87	<p>Uchwała Nr XVIII/110/2019 Rady Gminy Ełk z dnia 31 października 2019 r. zmieniająca uchwałę Nr XIV/83/2019 Rady Gminy Ełk z dnia 9 sierpnia 2019 r., poprzez wyłączenia z zakresu opracowania terenu położonego w gminie Ełk, w obrębie Oracze, obejmującego działki o nr ewid. 564 i 565/1</p>	NIE WYKONANO
88	<p>Uchwała Nr XVIII/111/2019 Rady Gminy Ełk z dnia 31 października 2019 r. w sprawie przystąpienia do sporządzenia zmiany Studium uwarunkowań i kierunków zagospodarowania przestrzennego gminy Ełk, dla obszarów położonych w gminie Ełk, obręb Oracze, obejmujących działki nr 564, 565/1 i 582/1 oraz obszaru położonego w obrębie Siedliska, obejmującego działkę o nr ewid. 94</p>	W TRAKCIE REALIZACJI
89	<p>Uchwała Nr XVIII/112/2019 Rady Gminy Ełk z dnia 31 października 2019 r. w sprawie uchylecia uchwał Rady Gminy Ełk</p>	WYKONANO
90	<p>Uchwała Nr XVIII/113/2019 Rady Gminy Ełk z dnia 31 października 2019 r. zmieniająca załącznik graficzny do Uchwały Nr V/33/2019 Rady Gminy Ełk z dnia 31 stycznia 2019 r. zmieniającej uchwałę w sprawie przystąpienia do</p>	WYKONANO



	Gmina Ełk lub osoby fizyczne oraz trybu przeprowadzania kontroli prawidłowości ich pobrania i wykorzystania	
102	Uchwała Nr XX/125/2019 Rady Gminy Ełk z dnia 29 listopada 2019 r. w sprawie nadania nazwy ulicy w części wsi Regiel Gmina Ełk	WYKONANO
103	Uchwała Nr XX/126/2019 Rady Gminy Ełk z dnia 29 listopada 2019 r. w sprawie nadania nazwy ulicy w miejscowości Przykopka Gmina Ełk	WYKONANO
104	Uchwała Nr XX/127/2019 Rady Gminy Ełk z dnia 29 listopada 2019 r. w sprawie zmian Wieloletniej Prognozy Finansowej Gminy Ełk na lata 2019 - 2033	WYKONANO
105	Uchwała Nr XX/128/2019 Rady Gminy Ełk z dnia 29 listopada 2019 r. w sprawie zmian w budżecie Gminy Ełk na 2019 rok	WYKONANO
106	Uchwała Nr XX/129/2019 Rady Gminy Ełk z dnia 29 listopada 2019 r. zmieniająca uchwałę nr VIII/52/2019 z dnia 28 marca 2019 r. w sprawie ustalenia stawki opłaty za gospodarowanie odpadami komunalnymi	WYKONANO
107	Uchwała Nr XXI/130/2019 Rady Gminy Ełk z dnia 29 listopada 2019 r. w sprawie ustalenia stawki opłaty za gospodarowanie odpadami komunalnymi na nieruchomości, na której znajduje się domek letniskowy lub innej nieruchomości wykorzystywanej na cele rekreacyjno-wypoczynkowe	WYKONANO
108	Uchwała Nr XXII/131/2019 Rady Gminy Ełk z dnia 17 grudnia 2019 r. W sprawie Wieloletniej Prognozy Finansowej Gminy Ełk na lata 2020-2036	W TRAKCIE REALIZACJI
109	Uchwała Nr XXII/132/2019 Rady Gminy Ełk z dnia 17 grudnia 2019 r. w sprawie uchwalenia budżetu Gminy Ełk na 2020 rok	WYKONANO
110	Uchwała Nr XXII/133/2019 Rady Gminy Ełk z dnia 17 grudnia 2019 r. w sprawie ustalenia średniej ceny jednostki paliwa w Gminie Ełk na rok szkolny 2019/2020	WYKONANO
111	Uchwała Nr XXII/134/2019 Rady Gminy Ełk z dnia 17 grudnia 2019 r. w sprawie zmiany uchwały Nr XVIII/104/2019 Rady Gminy Ełk z dnia 31 października 2019 r. w sprawie połączenia jednostek pomocniczych, polegającego na przyłączeniu sołectwa Janisze z sołectwem Przytuły oraz nadania statutu sołectwu Przytuły	WYKONANO
112	Uchwała Nr XXII/135/2019 Rady Gminy Ełk z dnia 17 grudnia 2019 r. w sprawie zmiany uchwały Nr XVIII/105/2019 Rady	WYKONANO

	sporządzenia miejscowego planu zagospodarowania przestrzennego dla terenów w obrębach ewidencyjnych Przytuły, Straduny, Oracze, Siedliska, Konieczki, POHZ Ełk, Chruściele, Barany, Maleczewo, Nowa Wieś Ełcka	
91	Uchwała Nr XVIII/114/2019 Rady Gminy Ełk z dnia 31 października 2019 r. w sprawie zmiany Uchwały nr XIV/85/2019 z dnia 9 sierpnia 2019 r. w sprawie poboru podatku rolnego, leśnego i od nieruchomości od osób fizycznych w drodze inkasa oraz określenia inkasentów i wynagradzania za inkaso	WYKONANO
92	Uchwała Nr XIX/115/2019 Rady Gminy Ełk z dnia 15 listopada 2019 r. w sprawie zmian Wieloletniej Prognozy Finansowej na lata 2019-2033	WYKONANO
93	Uchwała Nr XIX/116/2019 Rady Gminy Ełk z dnia 15 listopada 2019 r. w sprawie zmian w budżecie Gminy Ełk na 2019 rok	WYKONANO
94	Uchwała Nr XIX/117/2019 Rady Gminy Ełk z dnia 15 listopada 2019 r. w sprawie przyjęcia „Programu Współpracy Gminy Ełk z organizacjami pozarządowymi oraz innymi podmiotami prowadzącymi działalność pożytku publicznego na 2020 rok”	W TRAKCIE REALIZACJI
95	Uchwała Nr XIX/118/2019 Rady Gminy Ełk z dnia 15 listopada 2019 r. w sprawie emisji obligacji	NIE WYKONANO
96	Uchwała Nr XX/119/2019 Rady Gminy Ełk z dnia 29 listopada 2019 r. w sprawie określenia wysokości stawek podatku od nieruchomości	WYKONANO
97	Uchwała Nr XX/120/2019 Rady Gminy Ełk z dnia 29 listopada 2019 r. w sprawie obniżenia ceny skupu żyta do celów wymiary podatku rolnego	WYKONANO
98	Uchwała Nr XX/121/2019 Rady Gminy Ełk z dnia 29 listopada 2019 r. zmieniająca uchwałę w sprawie opłaty miejscowej	WYKONANO
99	Uchwała Nr XX/122/2019 Rady gminy Ełk z dnia 29 listopada 2019 r. w sprawie określenia wysokości stawek podatku od środków transportowych	WYKONANO
100	Uchwała Nr XX/123/2019 Rady Gminy Ełk z dnia 29 listopada 2019 r. w sprawie ustalenia wysokości stawek opłat za zajęcie pasa drogowego dróg gminnych	WYKONANO
101	Uchwała Nr XX/124/2019 Rady Gminy Ełk z dnia 29 listopada 2019 r. w sprawie ustalenia trybu udzielania i rozliczania dotacji dla publicznych i niepublicznych podmiotów oświatowych prowadzonych przez osoby prawne inne niż	WYKONANO

	Gminy Ełk z dnia 31 października 2019 r. w sprawie połączenia jednostek pomocniczych, polegającego na przyłączeniu sołectwa Bienie z sołectwem Chrzanowo oraz nadania statutu sołectwu Chrzanowo	
113	Uchwała Nr XXII/136/2019 Rady Gminy Ełk z dnia 17 grudnia 2019 r. w sprawie wystąpienia do Ministra Spraw Wewnętrznych i Administracji z wnioskiem w przedmiocie zniesienia urzędowej nazwy wsi Romejki	WYKONANO
114	Uchwała Nr XXIII/137/2019 Rady Gminy Ełk z dnia 30 grudnia 2019 r. w sprawie Wieloletniej Prognozy Finansowej Gminy Ełk na lata 2019 -2033	WYKONANO
115	Uchwała Nr XXIII/138/2019 Rady Gminy Ełk z dnia 30 grudnia 2019 r. w sprawie zmian w budżecie Gminy Ełk na 2019 rok	WYKONANO
116	Uchwała Nr XXIII/139/2019 Rady Gminy Ełk z dnia 30 grudnia 2019 r. w sprawie zmiany uchwały Nr LXX/474/2018 Rady Gminy Ełk z dnia 31 sierpnia 2018 r. w sprawie zwolnienia z podatku od nieruchomości w ramach pomocy de minimis	WYKONANO
117	Uchwała Nr XXIII/140/2019 Rady Gminy Ełk z dnia 30 grudnia 2019 r. w sprawie nadania nazwy ulicy w miejscowości Nowa Wieś Ełcka Gmina Ełk	WYKONANO
118	Uchwała Nr XXIII/141/2019 Rady Gminy Ełk z dnia 30 grudnia 2019 r. w sprawie przyjęcia planów pracy Komisji Rady Gminy Ełk na 2020 r.	W TRAKCIE REALIZACJI
119	Uchwała Nr XXIII/142/2019 Rady Gminy Ełk z dnia 30 grudnia 2019 r. w sprawie zatwierdzenia planu pracy Rady Gminy Ełk na 2020 rok	W TRAKCIE REALIZACJI
120	Uchwała Nr XXIII/143/2019 Rady Gminy Ełk z dnia 30 grudnia 2019 r. w sprawie przyjęcia Gminnego Programu Profilaktyki i Rozwiązywania Problemów Alkoholowych na 2020 rok	W TRAKCIE REALIZACJI
121	Uchwała Nr XXIII/144/2019 Rady Gminy Ełk z dnia 30 grudnia 2019 r. w sprawie zmiany statutu Gminnego Ośrodka Pomocy Społecznej w Ełku	WYKONANO

WÓJT
mgr Tomasz Osewski

NOTATKI

A handwritten signature in blue ink, consisting of several overlapping loops and a long vertical stroke, located in the bottom right corner of the page.