

UCHWAŁA NR .../...../....

RADY GMINY EŁK

z dnia 2020 r.

w sprawie zmiany uchwały Nr II/6/2018 Rady Gminy Ełk z dnia 30 listopada 2018 r. w sprawie powołania Komisji Skarg Wniosków i Petycji

Na podstawie art. 18b ust. 2 ustawy z 8 marca 1990 r. o samorządzie gminnym (t. j. Dz. U. z 2020 r. poz. 713) i §54a ust. 2 Statutu Gminy Ełk przyjętego uchwałą Nr XXXI/218/2016 Rady Gminy Ełk z dnia 26 sierpnia 2016 r. (Dz.Urz.Woj.War-Maz. z 2016 r. poz. 3741), Rada Gminy Ełk uchwala, co następuje:

§ 1. W uchwale Nr II/6/2018 Rady Gminy Ełk z dnia 30 listopada 2018 r. w sprawie powołania Komisji Skarg, Wniosków i Petycji wprowadza się następujące zmiany:

- 1) w § 1 uchyla się pkt 1;
- 2) dodaje się § 1a w brzmieniu:

„ § 1a. Na Przewodniczącego Komisji Rady Gminy ds. Skarg, Wniosków i Petycji został wybrany

§ 2. Uchwała wchodzi w życie z dniem podjęcia i podlega ogłoszeniu.

Przewodniczący Rady Gminy Ełk

Bogdan Jurczyk

Pod względem prawnym
uwag nie wnoszę
RADCA PRAWNY

Łukasz Oniśko

UZASADNIENIE

Art. 18b ust. 2 ustawy o samorządzie gminnym z dnia 8 marca 1990 r. (Dz.U. z 2020 poz. 713 ze zm.) stanowi, że w skład komisji skarg, wniosków i petycji wchodzi radni, w tym przedstawiciele wszystkich klubów, z wyjątkiem radnych pełniących funkcje, o których mowa w art. 19 ust. 1 oraz stosownie do treści §54a ust. 2 Statutu Gminy Ełk przyjętego uchwałą Nr LXXII/487/2018 Rady Gminy Ełk z dnia 26 października 2018 r. zmieniającą uchwałę w sprawie Statutu Gminy Ełk (Dz. Urz. Woj. Wrm -Maz. z 2019 r. poz.128)

W związku ze złożoną dnia 03.11.2020 r. pisemną rezygnacją Radnego Bogdana Jurczyka z pełnienia funkcji Przewodniczącego i członka Komisji Skarg, Wniosków i Petycji zaistniała konieczność podjęcia uchwały, mającej na celu zmianę składu Komisji Rady Gminy ds. Skarg, Wniosków i Petycji.

Wzrost: 170 cm
Ciężar ciała: 70 kg
Ciężar ciała: 70 kg
Ciężar ciała: 70 kg

UCHWAŁA Nr

RADY GMINY ELK

z dnia 2020 r.

**w sprawie zmiany uchwały Nr II/5/2018 Rady Gminy Elk z dnia 30 listopada 2018 r. w sprawie
powołania Komisji Rewizyjnej Rady Gminy Elk**

Na podstawie art. 21 ust. 1 ustawy z 8 marca 1990 r. o samorządzie gminnym (t. j. Dz. U. z 2020 r. poz. 713) Rada Gminy Elk uchwała, co następuje:

§ 1. W uchwale Nr II/5/2018 Rady Gminy Elk z dnia 30 listopada 2018 r. w sprawie powołania Komisji Rewizyjnej Rady Gminy Elk, zmienionej uchwałą XXXIV/220/2020 z dnia 29 października 2020 r. w § 1 uchyla się pkt. 8.

§ 2. Uchwała wchodzi w życie z dniem podjęcia.

Przewodniczący Rady Gminy Elk

Bogdan Jurczyk

Pod względem prawnym
uwag nie wnoszę
RADCA PRAWNY

Łukasz Onisko

PODINSPEKTOR

Renata Nowosielska

UZASADNIENIE

Art. 21 ust. 1 ustawy o samorządzie gminnym z dnia 8 marca 1990 r. (Dz.U. z 2019 poz. 506 ze zm.) stanowi, że rada gminy ze swojego grona może powoływać stałe i doraźne komisje do określonych zadań, ustalając przedmiot działania oraz skład osobowy.

W związku ze złożoną dnia 03.11.2020 r. pisemną rezygnacją Radnego Bogdana Jurczyka z członkostwa w komisji zaistniała konieczność podjęcia uchwały, mającej na celu zmiany składu Komisji Rewizyjnej Rady Gminy.

UCHWAŁA NR
RADY GMINY EŁK
z dnia2020 r.

**w sprawie reprezentowania Gminy Ełk w Zgromadzeniu Związku Międzygminnego
„Gospodarka Komunalna” oraz prawa kumulacji głosów**

Na podstawie art. 70 ust 2 ustawy z dnia 8 marca 1990 r. o samorządzie gminnym (Dz.U. z 2020 r. poz. 713 ze zm.) oraz na podstawie § 13, § 18 ust. 2 Statutu Związku Międzygminnego „Gospodarka Komunalna” (Dziennik Urzędowy Województwa Warmińsko-Mazurskiego z 2004 r. Nr. 8, poz. 173, z 2006 r. Nr 127, poz. 2013, z 2009 r. Nr 60, poz. 971, z 2013 r. poz. 721, z 2020 r. poz. 3781). Rada Gminy Ełk uchwała co następuje:

§ 1.

Rada Gminy Ełk jako dodatkowego przedstawiciela do Zgromadzenia Związku wyznacza

§ 2.

1. W przypadku nieobecności Wójta Gminy Ełk Tomasza Osewskiego, Rada Gminy upoważnia wyznaczonego przedstawiciela, o którym mowa w § 1 niniejszej uchwały do kumulacji głosu przypadającego Wójtowi Gminy Ełk Tomaszowi Osewskiemu w Zgromadzeniu Związku.
2. W przypadku nieobecności przedstawiciela, o którym mowa w § 1 niniejszej uchwały Rada Gminy upoważnia Wójta Gminy Ełk Tomasza Osewskiego do kumulacji głosu przypadającego nieobecnemu przedstawicielowi w Zgromadzeniu Związku

§ 3. Traci moc uchwała Rady Gminy Ełk Nr V/24/2019 z dnia 31 stycznia 2019 r. w sprawie reprezentowania Gminy Ełk w Zgromadzeniu Związku Międzygminnego „Gospodarka Komunalna” oraz prawa kumulacji głosów.

§ 4. Uchwała wchodzi w życie z dniem podjęcia.

Przewodniczący Rady Gminy Ełk
Bogdan Jurczyk

Sporządziła: Katarzyna Sienkiewicz, dnia. 18.11.2020 r., tel. 87-619-45-55

Sprawdził: Marcin Supiński, dnia. 18.11.2020 r., tel. 87-619-45-35

UCHWAŁA NR 2020
Rady Gminy Ełk
z dnia2020 r.

**w sprawie zamiaru likwidacji Szkoły Podstawowej im. rtm. Witolda Pileckiego
w Rękusach**

Na podstawie art. 18 ust. 2 pkt 9 lit. h i pkt 15 ustawy z dnia 8 marca 1990 roku o samorządzie gminnym (t. j. Dz. U. z 2020 r., poz. 713) oraz art. 89 ust. 1, w związku z art. 29 ust. 1 pkt 1 ustawy z dnia 14 grudnia 2016 r. Prawo oświatowe (t. j. Dz. U. z 2020 r. poz. 910 ze zm.) Rada Gminy Ełk uchwala, co następuje:

§ 1. Z dniem 31 sierpnia 2021 r. zamierza się dokonać likwidacji Szkoły Podstawowej im. rtm. Witolda Pileckiego w Rękusach z siedzibą Rękusy 17 wraz ze znajdującym się przy szkole Publicznym Punktem Przedszkolnym w Rękusach.

§ 2. 1. Planuje się włączyć obwód szkolny likwidowanej Szkoły Podstawowej im. rtm. Witolda Pileckiego w Rękusach do obwodu Szkoły Podstawowej im. ks. Jana Twardowskiego w Woszczelach.

2. Uczniowie likwidowanej Szkoły Podstawowej im. rtm. Witolda Pileckiego w Rękusach zapewnia się możliwość kontynuowania nauki w Szkole Podstawowej im. ks. Jana Twardowskiego w Woszczelach.

3. Uczniom likwidowanej szkoły zostanie zapewniony bezpłatny transport i opieka podczas dowozu do Szkoły Podstawowej im. ks. Jana Twardowskiego w Woszczelach.

4. W przypadku utworzenia od 1 września 2021 r. szkoły podstawowej prowadzonej przez osobę prawną inną niż jednostka samorządu terytorialnego lub osobę fizyczną mienie szkoły zostanie oddane do nieodpłatnego korzystania temu podmiotowi.

§ 3. Zobowiązuje się i upoważnia Wójta Gminy Ełk do dokonania czynności niezbędnych do przeprowadzenia likwidacji, o której mowa w § 1 w szczególności do zawiadomienia o zamiarze likwidacji szkoły rodziców uczniów, Warmińsko-Mazurskiego Kuratora Oświaty oraz do wystąpienia do Warmińsko-Mazurskiego Kuratora Oświaty w Olsztynie o opinię w sprawie likwidacji szkoły.

§ 4. Wykonanie uchwały powierza się Wójtowi Gminy Ełk.

§ 5. Uchwała wchodzi w życie z dniem podjęcia.

Przewodniczący Rady Gminy Ełk
Bogdan Jurczyk

Uzasadnienie

Zgodnie z art. 89 ust. 1 ustawy z dnia 14 grudnia 2016 r. Prawo Oświatowe (t. j. Dz. U. z 2019 r. poz. 1148 ze zm.) szkoła publiczna może być zlikwidowana przez organ prowadzący z końcem roku szkolnego, po zapewnieniu przez ten organ uczniom możliwości kontynuowania nauki w innej szkole publicznej tego samego typu. Szkoła publiczna prowadzona przez jednostkę samorządu terytorialnego może zostać zlikwidowana po uzyskaniu pozytywnej opinii organu sprawującego nadzór pedagogiczny.

Wzrost liczby mieszkańców na terenie Gminy Ełk nie przekłada się na wzrost liczby dzieci, która z roku na rok maleje. Zmiany ustroju szkolnego w 2017 r., które drastycznie zmniejszyły ilość uczniów, nie wpłynęły wówczas na podjęcie decyzji o likwidacji szkół podstawowych na terenie Gminy Ełk. Istniejąca sieć szkół na przestrzeni lat nie podlegała zmianom i w chwili obecnej jest nieadekwatna do liczby uczniów zamieszkałych na terenie Gminy Ełk. Budynek szkolny nie są w pełni wykorzystywane co w konsekwencji wraz z zatrudnioną kadra pedagogiczną i obsługą administracyjną generuje wysokie koszty ich utrzymania. Obecna rzeczywistość narzuca działania zmierzające do ograniczenia liczby szkół, które jeśli nie zostaną podjęte, mogą skutkować obniżeniem poziomu edukacji. Aby temu zapobiec, gmina zmuszona jest do dokonania likwidacji Szkoły Podstawowej im. rtm. Witolda Pileckiego w Rękusach i umożliwienie uczniom dalszej nauki w Szkole Podstawowej im. ks. Jana Twardowskiego w Woszczelach.

Posiadanie na terenie Gminy Ełk obiektów szkolnych z bazą rekreacyjno - sportową, dobrze wyposażonymi pracowniami oraz wykwalifikowaną kadra pedagogiczną nasuwa pomysł zainwestowania w te obiekty, aby stworzyć w nich warunki do jak najlepszej nauki dla wszystkich uczniów. Gminy Ełk nie stać na utrzymywanie wszystkich obiektów szkolnych i nigdy wszystkie nie zostaną wyposażone w wystarczającym zakresie, zgodnie z wymogami zalecanymi przez Ministerstwo Edukacji Narodowej.

Podjęcie uchwały o zamiarze likwidacji Szkoły Podstawowej im. rtm. Witolda Pileckiego w Rękusach zasadne jest ze względów organizacyjnych wynikających z następujących przesłanek:

- 1) posiadanie rozbudowanej sieci szkół podstawowych - aż 6 szkół mieszczących się w 7 budynkach na tak małą liczbę dzieci ogółem w szkołach gminnych - 1024 dzieci,
- 2) utrzymywanie się negatywnych czynników demograficznych na obszarze obwodu szkoły i brak perspektyw na znaczącą zmianę liczebności klas,
- 3) mała liczebność klas generująca wysokie koszty utrzymania szkoły w kontekście otrzymywanej subwencji oświatowej i wysoki wkład własny Gminy.

W roku szkolnym 2020/2021 w Szkole Podstawowej w Rękusach będzie funkcjonowało 9 oddziałów szkolnych i punkt przedszkolny, w której zgodnie z arkuszem organizacyjnym szkoły liczebność klas przedstawia się następująco:

Tabela Nr 1. Ogólna liczba uczniów z podziałem na klasy w roku szkolnym 2020/2021.

Nazwa szkoły	Punkt Przedszkolny	Oddział Przedszkolny	I	II	III	IV	V	VI	VII	VIII	Ogólna liczba uczniów klas I-VIII
SP w Rękusach	11	10	9	5	8	7	5	8	9	6	57

Z powodu małej liczby uczniów w SP w Rękusach subwencja oświatowa w 2019 r. na szkołę wyniosła 714 688,79 zł i tylko w połowie pokrywa koszty jej funkcjonowania. Wydatki ogółem na prowadzenie SP w Rękusach w 2019 r. wyniosły

1 450 816,41 zł, w tym wkład własny Gminy Etk wyniósł 683 907, 68 zł, co stanowi 47% wydatków ogółem. Pozostałą kwotę w wysokości 52 219,94 zł stanowią dotacje szkolne. Z powodu rosnących kosztów różnica pomiędzy kosztami prowadzenia szkoły, a częścią otrzymywanej subwencji oświatowej odpowiadającej liczbie uczniów uczęszczających do szkoły, będzie z roku na rok powiększała się, na co niestety gmina nie znajduje środków finansowych.

Nakład środków finansowych ponoszonych przez gminę na bieżące utrzymanie szkoły blokuje inne potrzebne inwestycje oświatowe. Za zaoszczędzone środki finansowe można byłoby lepiej doposażyć pracownie szkolne lub dokonać modernizacji budynków pozostałych szkół, np. wymienić pokrycia dachowe lub okna. W związku z powyższym zachodzi konieczność dokonania racjonalizacji wydatków oświatowych ponoszonych przez Gminę Etk. Konieczność racjonalizacji uzasadnia przede wszystkim ustawa o finansach publicznych, wg której wszystkie wydatki bieżące Gminy (w tym wydatki na oświatę) muszą być pokrywane wyłącznie dochodami bieżącymi, co w przypadku niskich dochodów Gminy Etk ogranicza możliwości finansowania wszystkich szkół. Brak jest racjonalnych przesłanek do odkładania w czasie decyzji o likwidacji szkoły.

Celem likwidacji SP w Rękusach jest konieczność dostosowania sieci szkół funkcjonujących na terenie Gminy Etk do realnych potrzeb wynikających z zachodzących zmian demograficznych oraz związana z tym racjonalizacja ponoszonych kosztów na zadania oświatowe. Obecna sieć szkół jest niewspółmierna z ilością uczniów zamieszkałych na terenie Gminy Etk. Z myślą o jakości edukacji, zasadnym jest racjonalizacja zaplecza dydaktycznego, umożliwiająca stworzenie godnych warunków do nauki i rozwoju wszystkim uczniom.

Obecnie w SP w Rękusach brak jest pełnowymiarowych sal lekcyjnych. Świetlica szkolna zlokalizowana jest w niewielkim pomieszczeniu, brak jest stołówki szkolnej, sali gimnastycznej i szkolnego boiska sportowego spełniającego współczesne standardy określone dla tych obiektów. W szkole utrudniona jest wewnętrzna komunikacja pomiędzy klasami znajdującymi się na parterze i tymi zlokalizowanymi na poddaszu.

Tabela Nr 2. Prognozowana liczebność uczniów klas I-VIII Szkoły Podstawowej im. rtm. Witolda Pileckiego w Rękusach w poszczególnych latach szkolnych.

Rok szkolny	2020/2021	2021/2022	2022/2023	2023/2024	2024/2025	2025/2026	2026/2027
Liczba uczniów*	57	61	61	58	59	61	57

* w latach przyszłych prognozę wyliczono na podstawie danych z ewidencji ludności i współczynnika, który określa jaka ilość uczniów zameldowanych w obwodzie szkoły uczęszcza do SP w Rękusach.

Prognozowana liczba uczniów nie przewiduje znacznego wzrostu liczebności klas. W małej szkole może to prowadzić do obniżenia poziomu nauczania oraz braku u uczniów chęci rywalizacji w osiąganiu jak najwyższych wyników. Obecnie ze względu na małą liczbę dzieci w oddziałach, zajęcia w SP w Rękusach odbywały się również w klasach łączonych. W małej społeczności klasowej trudno nauczyć się funkcjonowania w grupie, rywalizacji czy współzawodnictwa. Potrzeby dziecka dotyczące przynależności do grupy nie są zaspakajane na optymalnym poziomie, podobnie jak większość innych potrzeb społecznych zarówno na forum klasy i szkoły. Dzieci w relacjach z rówieśnikami uczą się przedstawiać własny punkt widzenia, słuchać co mają do powiedzenia inni, stają przed koniecznością uzgadniania stanowisk i dochodzenia do wspólnych rozwiązań. Kontakty z rówieśnikami stymulują

rozwój ruchowy, poznawczy, społeczny i emocjonalny dziecka. Przede wszystkim w takich relacjach dziecko uczy się nawiązywać kontakty społeczne, współpracować, zgłaszać inicjatywy, bronić własnych interesów, negocjować, dochodzić do kompromisów, pełnić role przywódcy, ale i podporządkować się kierownictwu innych. Interakcje z rówieśnikami wspierają rozwój umysłowy dziecka. Obecność kolegów mobilizująco wpływa na aktywność poznawczą. Kontakty takie stymulują również rozwój emocjonalny. W większej grupie dziecko uczy się wyrażać swoje emocje w sposób społecznie akceptowany oraz rozpoznawać stany emocjonalne u innych.

Tabela nr 3. Spełnianie obowiązku szkolnego w poszczególnych latach w SP w Rękusach

Rok szkolny	Liczba dzieci podlegająca obowiązkowi szkolnemu	Liczba dzieci spełniająca obowiązek w szkole obwodowej	Liczba dzieci spełniająca obowiązek w innej szkole niż gminna
2019/2020	101	59	42
2018/2019	87	50	37
2017/2018	106	54	52
2016/2017	81	47	44
2015/2016	95	54	41
2014/2015	85	58	27

Z analizy danych demograficznych oraz sprawozdań SIO z ostatnich sześciu lat szkolnych wynika, że do SP w Rękusach uczęszczało około 58,02% dzieci zamieszkałych w obwodzie tej szkoły.

Propozycja likwidacji Szkoły Podstawowej im. rtm. Witolda Pileckiego w Rękusach wydaje się rozwiązaniem umożliwiającym obniżenie kosztów funkcjonowania szkół z jednoczesną troską o wyniki i jakość nauczania.

Warunki w jakich będą uczyć się uczniowie zlikwidowanej szkoły ulegną poprawie. Przy Szkole Podstawowej im. ks. Jana Twardowskiego w Woszczelach funkcjonuje obiekt rekreacyjno - sportowy "Orlik". Na bazie przygotowanego projektu zostanie zbudowana sala gimnastyczna. Szkoła posiada bardzo dobrze wyposażone pracownie przedmiotowe i językowe, bibliotekę oraz wykwalifikowaną kadrę pedagogiczną, która według stopni awansu zawodowego przedstawia się następująco.

Tabela Nr 4. Ilość zatrudnionych nauczycieli według stopnia awansu zawodowego w SP w Woszczelach.

Szkoła	Nauczyciel stażysta	Nauczyciel kontraktowy	Nauczyciel mianowany	Nauczyciel dyplomowany
SP w Woszczelach	-	1	5	12

Dodatkowym atutem jest istnienie w miejscowości Woszczele przychodni lekarskiej, umożliwiającej uczniom udzielenie szybkiej pomocy medycznej w przypadkach nagłej potrzeby. Dobre skomunikowanie szkoły w Woszczelach z miastem Etk umożliwi również uczniom korzystanie z dodatkowych zajęć w Centrum Edukacji Ekologicznej, na basenie czy wyjazdy do kina.

Liczebność klas I - VIII i oddziału przedszkolnego w Szkole Podstawowej im. ks. Jana Twardowskiego w Woszczelach w roku szkolnym 2020/2021 wynosi odpowiednio:

Oddział przedszkolny - 15 dzieci

klasa I - 12 uczniów

klasa II - 12 uczniów

klasa III - 10 uczniów

klasa IV - 5 uczniów

klasa V - 6 uczniów
klasa VI - 17 uczniów
klasa VII - 23 uczniów
klasa VIII - 12 uczniów

w związku z czym przyjęcie uczniów likwidowanej SP w Rękusach nie spowoduje znacznego wzrostu liczebności poszczególnych klas.

Tabela Nr 5. Wyniki egzaminu ósmoklasisty na skali staninowej w poszczególnych szkołach w roku szkolnym 2019/2020.

Szkoła	Język polski	Matematyka	Język angielski
SP w Rękusach	4	3	3
SP w Woszczelach	4	6	5

Niewielka liczebność oddziałów klasowych w SP w Rękusach nie wpłynęła na polepszenie wyników nauczania oraz wyniki egzaminu zewnętrznego w porównaniu z większą szkołą jaką jest SP w Woszczelach.

Gmina Ełk organizuje na szeroką skalę dowóz uczniów do szkół i przedszkoli poprzez finansowanie zakupu biletów miesięcznych dla uczniów. W celu zapewnienia bezpiecznego dotarcia uczniów do szkół finansuje również dowóz uczniów mieszkających w odległości krótszej niż przewidują to art. 39 ust. 1 ustawy – Prawo oświatowe, zapewniając w każdym pojeździe opiekę nad dowożonymi uczniami. Po likwidacji SP w Rękusach uczniowie będą mieli zapewniony dowóz i opiekę do szkoły, autobusami lub busami wynajętymi w drodze przetargu. Dzieci korzystające z dowozu oczekiwac będą na autobusy szkolne pod opieką świetlicy szkolnej.

Uczniowie dowożeni będą do Szkoły Podstawowej im. ks. Jana Twardowskiego w Woszczelach, która przed zmianą ustroju szkolnego była częściowo szkołą obwodową na poziomie gimnazjum dla dzieci zamieszkałych w obwodzie SP w Rękusach.

Odległość drogowa pomiędzy szkołami wynosi ok. 11,6 km, czas dojazdu ok. 10 min. Z analizy danych wynika, że na 78 uczniów SP w Rękusach, aż 63 uczniów obecnie dojeżdża do ww. szkoły co stanowi ok. 80,77% wszystkich uczniów likwidowanej szkoły.

Nauczycielom zatrudnionym na czas nieokreślony, którym w roku szkolnym 2021/2022 nie będzie możliwe zapewnienie zatrudnienia, gmina w porozumieniu z dyrektorami pozostałych szkół, będzie dążyć w miarę możliwości do wykorzystania ich kwalifikacji w pozostałych szkołach na swoim terenie.

W przypadku utworzenia w miejscowości Rękusy od 1 września 2021 r. szkoły podstawowej prowadzonej przez osobę prawną inną niż jednostka samorządu terytorialnego (np. stowarzyszenie, fundacja) lub osobę fizyczną, mienie zlikwidowanej SP w Rękusach zostanie nieodpłatnie oddane do korzystania powstałemu podmiotowi.

Organ prowadzący chcąc zlikwidować Szkołę Podstawową im. rtm. Witolda Pileckiego w Rękusach musi przeprowadzić ściśle określoną przepisami prawa procedurę rozpoczynającą się od podjęcia przez Radę Gminy Ełk uchwały intencyjnej w sprawie zamiaru likwidacji ww. szkoły. Uchwała ta musi uzyskać pozytywną opinię Warmińsko - Mazurskiego Kuratora Oświaty w Olsztynie oraz opinię związków zawodowych. O jej podjęciu poinformowani zostaną wszyscy rodzice dzieci uczęszczających do szkoły w Rękusach i nauczyciele. Dopiero po spełnieniu wymogów formalnych wynikających z art. 89 ustawy Prawo oświatowe, Rada Gminy podejmuje uchwałę docelową o likwidacji szkoły.

Objaśnienie do uchwały

Uchwała Rady Gminy o zamiarze likwidacji Szkół jest pierwszym i niezbędnym krokiem w celu podjęcia dalszych działań mających na celu racjonalizację sieci szkół na terenie gminy Ełk a tym samym obniżenia kosztów ich funkcjonowania.

Zgodnie z przepisami ustawy prawo oświatowe aby rozpocząć proces powierzenia prowadzenia szkół stowarzyszeniu należy najpierw podjąć uchwałę o zamiarze likwidacji szkoły . Jednocześnie zgodnie z przepisami tej ustawy likwidując szkołę należy zapewnić uczniom możliwość kontynuacji nauczania w innej szkole publicznej na terenie gminy. Ze względu na to, na dzień dzisiejszy w uchwale o likwidacji szkoły musimy wpisać, że uczniowie likwidowanych szkół mają zapewnioną kontynuację nauki w innej szkole na terenie Gminy.

Po podjęciu przez Radę uchwały o likwidacji szkoły publicznej, Gmina podejmie działania w celu powołania stowarzyszenia, którego celem będzie prowadzenie szkół na terenie gminy Ełk w formie niepublicznej. Taka szkoła niczym nie różni się z punktu widzenia ucznia i rodzica od szkoły publicznej. Nadal dzieci będą uczęszczać do szkół w tych samych miejscowościach i w tych samych budynkach i realizują ten sam program nauczania

Jedyną różnicą jest zmiana formy zatrudnienia Nauczycieli

UCHWAŁA NR 2020
Rady Gminy Ełk
z dnia2020 r.

**w sprawie zamiaru likwidacji Szkoły Podstawowej im. Szarych Szeregów
w Mrozach Wielkich**

Na podstawie art. 18 ust. 2 pkt 9 lit. h i pkt 15 ustawy z dnia 8 marca 1990 roku o samorządzie gminnym (t. j. Dz. U. z 2020 r., poz. 713) oraz art. 89 ust. 1, w związku z art. 29 ust. 1 pkt 1 ustawy z dnia 14 grudnia 2016 r. Prawo oświatowe (t. j. Dz. U. z 2020 r. poz. 910 ze zm.) Rada Gminy Ełk uchwała, co następuje:

§ 1. Z dniem 31 sierpnia 2021 r. zamierza się dokonać likwidacji Szkoły Podstawowej im. Szarych Szeregów w Mrozach Wielkich z siedzibą Mrozy Wielkie 12 wraz ze znajdującym się przy szkole Publicznym Punktem Przedszkolnym w Mrozach Wielkich.

§ 2. 1. Planuje się włączyć obwód szkolny likwidowanej Szkoły Podstawowej im. Szarych Szeregów w Mrozach Wielkich do obwodu Szkoły Podstawowej im. Jana Brzechwy wchodzącej w skład Zespołu Szkolno - Przedszkolnego w Nowej Wsi Ełckiej.

2. Uczniom likwidowanej Szkoły Podstawowej im. Szarych Szeregów w Mrozach Wielkich zapewnia się możliwość kontynuowania nauki w Szkole Podstawowej im. Jana Brzechwy wchodzącej w skład Zespołu Szkolno - Przedszkolnego w Nowej Wsi Ełckiej.

3. Uczniom likwidowanej szkoły zostanie zapewniony bezpłatny transport i opieka podczas dowozu do Szkoły Podstawowej im. Jana Brzechwy wchodzącej w skład Zespołu Szkolno - Przedszkolnego w Nowej Wsi Ełckiej.

4. W przypadku utworzenia od 1 września 2021 r. szkoły podstawowej prowadzonej przez osobę prawną inną niż jednostka samorządu terytorialnego lub osobę fizyczną mienie szkoły zostanie oddane do nieodpłatnego korzystania temu podmiotowi.

§ 3. Zobowiązuje się i upoważnia Wójta Gminy Ełk do dokonania czynności niezbędnych do przeprowadzenia likwidacji, o której mowa w § 1 w szczególności do zawiadomienia o zamiarze likwidacji szkoły rodziców uczniów, Warmińsko-Mazurskiego Kuratora Oświaty oraz do wystąpienia do Warmińsko-Mazurskiego Kuratora Oświaty w Olsztynie o opinię w sprawie likwidacji szkoły.

§ 4. Wykonanie uchwały powierza się Wójtowi Gminy Ełk.

§ 5. Uchwała wchodzi w życie z dniem podjęcia.

Przewodniczący Rady Gminy Ełk
Bogdan Jurczyk

Objaśnienie do uchwały

Uchwała Rady Gminy o zamiarze likwidacji Szkół jest pierwszym i niezbędnym krokiem w celu podjęcia dalszych działań mających na celu racjonalizację sieci szkół na terenie gminy Ełk a tym samym obniżenia kosztów ich funkcjonowania.

Zgodnie z przepisami ustawy prawo oświatowe aby rozpocząć proces powierzenia prowadzenia szkół stowarzyszeniu należy najpierw podjąć uchwałę o zamiarze likwidacji szkoły . Jednocześnie zgodnie z przepisami tej ustawy likwidując szkołę należy zapewnić uczniom możliwość kontynuacji nauczania w innej szkole publicznej na terenie gminy. Ze względu na to, na dzień dzisiejszy w uchwale o likwidacji szkoły musimy wpisać, że uczniowie likwidowanych szkół mają zapewnioną kontynuację nauki w innej szkole na terenie Gminy.

Po podjęciu przez Radę uchwały o likwidacji szkoły publicznej, Gmina podejmie działania w celu powołania stowarzyszenia, którego celem będzie prowadzenie szkół na terenie gminy Ełk w formie niepublicznej. Taka szkoła niczym nie różni się z punktu widzenia ucznia i rodzica od szkoły publicznej. Nadal dzieci będą uczęszczać do szkół w tych samych miejscowościach i w tych samych budynkach i realizują ten sam program nauczania

Jedyną różnicą jest zmiana formy zatrudnienia Nauczycieli

Uzasadnienie

Zgodnie z art. 89 ust. 1 ustawy z dnia 14 grudnia 2016 r. Prawo Oświatowe (t. j. Dz. U. z 2020 r. poz. 910 ze zm.) szkoła publiczna może być zlikwidowana przez organ prowadzący z końcem roku szkolnego, po zapewnieniu przez ten organ uczniom możliwości kontynuowania nauki w innej szkole publicznej tego samego typu. Szkoła publiczna prowadzona przez jednostkę samorządu terytorialnego może zostać zlikwidowana po uzyskaniu pozytywnej opinii organu sprawującego nadzór pedagogiczny.

Wzrost liczby mieszkańców na terenie Gminy Ełk nie przekłada się na wzrost liczby dzieci, która z roku na rok maleje. Zmiany ustroju szkolnego w 2017 r., które drastycznie zmniejszyły ilość uczniów, nie wpłynęły wówczas na podjęcie decyzji o likwidacji szkół podstawowych na terenie Gminy Ełk. Istniejąca sieć szkół na przestrzeni lat nie podlegała zmianom i w chwili obecnej jest nieadekwatna do liczby uczniów zamieszkałych na terenie Gminy Ełk. Budynek szkolny nie są w pełni wykorzystywane co w konsekwencji wraz z zatrudnioną kadra pedagogiczną i obsługą administracyjną generuje wysokie koszty ich utrzymania. Obecna rzeczywistość narzuca działania zmierzające do ograniczenia liczby szkół, które jeśli nie zostaną podjęte, mogą skutkować obniżeniem poziomu edukacji. Aby temu zapobiec, gmina zmuszona jest do dokonania likwidacji Szkoły Podstawowej im. Szarych Szeregów w Mrozach Wielkich i umożliwienie uczniom dalszej nauki w Szkole Podstawowej im. Jana Brzechwy w Zespole Szkolno - Przedszkolnym w Nowej Wsi Ełckiej.

Posiadanie na terenie Gminy Ełk obiektów szkolnych z bazą rekreacyjno - sportową, dobrze wyposażonymi pracownikami oraz wykwalifikowaną kadra pedagogiczną nasuwa pomysł zainwestowania w te obiekty, aby stworzyć w nich warunki do jak najlepszej nauki dla wszystkich uczniów. Gminy Ełk nie stać na utrzymywanie wszystkich obiektów szkolnych i nigdy wszystkie nie zostaną doposażone w wystarczającym zakresie, zgodnie z wymogami zalecanymi przez Ministerstwo Edukacji Narodowej.

Podjęcie uchwały o zamiarze likwidacji Szkoły Podstawowej im. Szarych Szeregów w Mrozach Wielkich zasadne jest ze względów organizacyjnych wynikających z następujących przesłanek:

- 1) posiadanie rozbudowanej sieci szkół podstawowych - aż 6 szkół mieszczących się w 7 budynkach na tak małą liczbę dzieci ogółem w szkołach gminnych - 1024 dzieci,
- 2) utrzymywanie się negatywnych czynników demograficznych na obszarze obwodu szkoły i brak perspektyw na znaczącą zmianę liczebności klas,
- 3) mała liczebność klas generująca wysokie koszty utrzymania szkoły w kontekście otrzymywanej subwencji oświatowej i wysoki wkład własny Gminy.

W roku szkolnym 2020/2021 w Szkole Podstawowej w Mrozach Wielkich będzie funkcjonowało 9 oddziałów szkolnych i punkt przedszkolny, w której zgodnie z arkuszem organizacyjnym szkoły liczebność klas przedstawia się następująco:

Tabela Nr 1. Ogólna liczba uczniów z podziałem na klasy w roku szkolnym 2020/2021.

Nazwa szkoły	Punkt Przedszkolny	Oddział Przedszkolny	I	II	III	IV	V	VI	VII	VIII	Ogólna liczba uczniów klas I-VIII
SP w Mrozach Wielkich	10	13	11	8	9	6	15	11	6	11	77

Z powodu małej liczby uczniów w SP w Mrozach Wielkich subwencja oświatowa w 2019 r. na szkołę wyniosła 713 580,12 zł i tylko częściowo pokrywa koszty jej funkcjonowania. Wydatki ogółem na prowadzenie SP w Mrozach Wielkich w 2019 r. wyniosły 1 316 440,94 zł, w tym wkład własny Gminy Ełk wyniósł 569 964,99 zł, co stanowi 43% wydatków ogółem. Pozostałą kwotę w wysokości 32 895,83 zł stanowią dotacje szkolne. Z powodu rosnących kosztów różnica pomiędzy kosztami prowadzenia szkoły, a częścią otrzymywanej subwencji oświatowej odpowiadającej liczbie uczniów uczęszczających do szkoły, będzie z roku na rok powiększała się, na co niestety gmina nie znajduje środków finansowych.

Nakład środków finansowych ponoszonych przez gminę na bieżące utrzymanie szkoły blokuje inne potrzebne inwestycje oświatowe. Za zaoszczędzone środki finansowe można byłoby lepiej doposażyć pracownie szkolne lub dokonać modernizacji budynków pozostałych szkół, np. wymienić pokrycia dachowe lub okna. W związku z powyższym zachodzi konieczność dokonania racjonalizacji wydatków oświatowych ponoszonych przez Gminę Ełk. Konieczność racjonalizacji uzasadnia przede wszystkim ustawa o finansach publicznych, wg której wszystkie wydatki bieżące Gminy (w tym wydatki na oświatę) muszą być pokrywane wyłącznie dochodami bieżącymi, co w przypadku niskich dochodów Gminy Ełk ogranicza możliwości finansowania wszystkich szkół. Brak jest racjonalnych przesłanek do odkładania w czasie decyzji o likwidacji szkoły.

Celem likwidacji SP w Mrozach Wielkich jest konieczność dostosowania sieci szkół funkcjonujących na terenie Gminy Ełk do realnych potrzeb wynikających z zachodzących zmian demograficznych oraz związana z tym racjonalizacja ponoszonych kosztów na zadania oświatowe. Obecna sieć szkół jest niewspółmierna z ilością uczniów zamieszkałych na terenie Gminy Ełk. Z myślą o jakości edukacji, zasadnym jest racjonalizacja zaplecza dydaktycznego, umożliwiająca stworzenie godnych warunków do nauki i rozwoju wszystkim uczniom.

Obecnie w SP w Mrozach Wielkich brak jest pełnowymiarowych sal lekcyjnych. Świetlica szkolna zlokalizowana jest w niewielkim pomieszczeniu, brak jest stołówki szkolnej, sali gimnastycznej i szkolnego boiska sportowego spełniającego współczesne standardy określone dla tych obiektów. W szkole utrudniona jest wewnętrzna komunikacja pomiędzy klasami znajdującymi się na parterze i tymi zlokalizowanymi na poddaszu.

Tabela Nr 2. Prognozowana liczebność uczniów klas I-VIII Szkoły Podstawowej im. Szarych Szeregów w Mrozach Wielkich w poszczególnych latach szkolnych.

Rok szkolny	2020/2021	2021/2022	2022/2023	2023/2024	2024/2025	2025/2026	2026/2027
Liczba uczniów*	77	73	73	69	59	62	57

* w latach przyszłych prognozę wyliczono na podstawie danych z ewidencji ludności i współczynnika, który określa jaka ilość uczniów zameldowanych w obwodzie szkoły uczęszcza do SP w Mrozach Wielkich.

Prognozowana liczba uczniów ma tendencję spadkową i prowadzi do coraz mniej licznych klas. W małej szkole może to prowadzić do obniżenia poziomu nauczania oraz braku u uczniów chęci rywalizacji w osiąganiu jak najwyższych wyników. Obecnie ze względu na małą liczbę dzieci w oddziałach, zajęcia w SP w Mrozach Wielkich odbywały się również w klasach łączonych. W małej społeczności klasowej trudno nauczyć się funkcjonowania w grupie, rywalizacji czy współzawodnictwa. Potrzeby dziecka dotyczące przynależności do grupy nie są zaspakajane na optymalnym poziomie, podobnie jak większość innych potrzeb społecznych zarówno

na forum klasy i szkoły. Dzieci w relacjach z rówieśnikami uczą się przedstawiać własny punkt widzenia, słuchać co mają do powiedzenia inni, stają przed koniecznością uzgadniania stanowisk i dochodzenia do wspólnych rozwiązań. Kontakty z rówieśnikami stymulują rozwój ruchowy, poznawczy, społeczny i emocjonalny dziecka. Przede wszystkim w takich relacjach dziecko uczy się nawiązywać kontakty społeczne, współpracować, zgłaszać inicjatywy, bronić własnych interesów, negocjować, dochodzić do kompromisów, pełnić role przywódcy, ale i podporządkować się kierownictwu innych. Interakcje z rówieśnikami wspierają rozwój umysłowy dziecka. Obecność kolegów mobilizująco wpływa na aktywność poznawczą. Kontakty takie stymulują również rozwój emocjonalny. W większej grupie dziecko uczy się wyrażać swoje emocje w sposób społecznie akceptowany oraz rozpoznawać stany emocjonalne u innych.

Tabela nr 3. Spełnianie obowiązku szkolnego w poszczególnych latach w SP w Mrozach Wielkich.

Rok szkolny	Liczba dzieci podlegająca obowiązkowi szkolnemu	Liczba dzieci spełniająca obowiązek w szkole obwodowej	Liczba dzieci spełniająca obowiązek w innej szkole
2019/2020	163	64	99
2018/2019	136	55	81
2017/2018	129	53	76
2016/2017	114	55	59
2015/2016	112	54	58
2014/2015	107	50	57

Z analizy danych demograficznych oraz sprawozdań SIO z ostatnich sześciu lat szkolnych wynika, że do SP w Mrozach Wielkich uczęszczało około 43,50% dzieci zamieszkałych w obwodzie tej szkoły.

Propozycja likwidacji Szkoły Podstawowej im. Szarych Szeregów w Mrozach Wielkich wydaje się rozwiązaniem umożliwiającym obniżenie kosztów funkcjonowania szkół z jednoczesną troską o wyniki i jakość nauczania.

Warunki w jakich będą uczyć się uczniowie zlikwidowanej szkoły ulegną poprawie. Przy Szkole Podstawowej im. Jana Brzechwy w Zespole Szkolno - Przedszkolnym w Nowej Wsi Etckiej funkcjonuje obiekt rekreacyjno - sportowy "Orlik". Szkoła posiada bardzo dobrze wyposażone pracownie przedmiotowe i językowe, bibliotekę, salę gimnastyczną, stołówkę szkolną oraz wykwalifikowaną kadrę pedagogiczną, która według stopni awansu zawodowego przedstawia się następująco.

Tabela Nr 4. Ilość zatrudnionych nauczycieli według stopnia awansu zawodowego w ZSP w Nowej Wsi Etckiej.

Szkoła	Nauczyciel stażysta	Nauczyciel kontraktowy	Nauczyciel mianowany	Nauczyciel dyplomowany
ZSP w Nowej Wsi Etckiej	-	3	8	29

Dodatkowym atutem jest istnienie w miejscowości Nowa Wieś Etcka przychodni lekarskiej, umożliwiającej uczniom udzielenie szybkiej pomocy medycznej w przypadkach nagłej potrzeby. Dobre skomunikowanie szkoły w Nowej Wsi Etckiej z miastem Etka umożliwi również uczniom korzystanie z dodatkowych zajęć w Centrum Edukacji Ekologicznej, na basenie czy wyjazdy do kina.

Liczebność klas I - VIII w Szkole Podstawowej im. Jana Brzechwy w Nowej Wsi Etckiej w roku szkolnym 2020/2021 wyniesie odpowiednio:

Oddział przedszkolny - 35 dzieci - 2 oddziały

klasa I - 35 uczniów - 2 oddziały

klasa II - 44 uczniów - 2 oddziały
klasa III - 35 uczniów - 2 oddziały
klasa IV - 32 uczniów - 2 oddziały
klasa V - 30 uczniów - 1 oddział
klasa VI - 37 uczniów - 2 oddziały
klasa VII - 44 uczniów - 2 oddziały
klasa VIII - 49 uczniów - 2 oddziały

w związku z czym przyjęcie uczniów likwidowanej SP w Mrozach Wielkich nie spowoduje znacznego wzrostu liczebności poszczególnych klas.

Tabela Nr 5. Wyniki egzaminu ósmoklasisty na skali staninowej w poszczególnych szkołach w roku szkolnym 2019/2020.

Szkoła	Język polski	Matematyka	Język angielski
SP w Mrozach Wielkich	5	6	5
SP w ZSP w Nowej Wsi Etckiej	3	3	4

Niewielka liczebność oddziałów klasowych w SP w Mrozach Wielkich co prawda wpłynęła na polepszenie wyników nauczania oraz wyniki egzaminu zewnętrznego w porównaniu z większą szkołą jaką jest SP w ZSP w Nowej Wsi Etckiej, ale przeniesienie uczniów mniejszej szkoły może mieć pozytywny wpływ na wyniki nauczania w zespole w następnych latach.

Gmina Etka organizuje na szeroką skalę dowóz uczniów do szkół i przedszkoli poprzez finansowanie zakupu biletów miesięcznych dla uczniów. W celu zapewnienia bezpiecznego dotarcia uczniów do szkół finansuje również dowóz uczniów mieszkających w odległości krótszej niż przewidują to art. 39 ust. 1 ustawy – Prawo oświatowe zapewniając w każdym pojeździe opiekę nad dowożonymi uczniami. Po likwidacji SP w Mrozach Wielkich uczniowie będą mieli zapewniony dowóz i opiekę do szkoły, autobusami lub busami wynajętymi w drodze przetargu. Dzieci korzystające z dowozu oczekiwać będą na autobusy szkolne pod opieką świetlicy szkolnej.

Uczniowie dowożeni będą do Szkoły Podstawowej im. Jana Brzechwy w Zespole Szkolno - Przedszkolnym w Nowej Wsi Etckiej, która przed zmianą ustroju szkolnego była szkołą obwodową na poziomie gimnazjum dla dzieci zamieszkałych w obwodzie SP w Mrozach Wielkich.

Odległość drogowa pomiędzy szkołami wynosi ok. 9,3 km, czas dojazdu ok. 11 min.

Z analizy danych wynika, że na 100 uczniów SP w Mrozach Wielkich, aż 52 uczniów obecnie dojeżdża do ww. szkoły co stanowi ok. 52,00% wszystkich uczniów likwidowanej szkoły.

Nauczycielom zatrudnionym na czas nieokreślony, którym w roku szkolnym 2021/2022 nie będzie możliwe zapewnienie zatrudnienia, gmina w porozumieniu z dyrektorami pozostałych szkół, będzie dążyć do wykorzystania ich kwalifikacji w pozostałych szkołach na swoim terenie.

W przypadku utworzenia w miejscowości Mrozy Wielkie od 1 września 2021 r. szkoły podstawowej prowadzonej przez osobę prawną inną niż jednostka samorządu terytorialnego (np. stowarzyszenie, fundacja) lub osobę fizyczną mienie zlikwidowanej SP w Mrozach Wielkich zostanie nieodpłatnie oddane do korzystania powstałemu podmiotowi.

Organ prowadzący chcąc zlikwidować Szkołę Podstawową im. Szarych Szeregów w Mrozach Wielkich musi przeprowadzić ściśle określoną przepisami prawa procedurę rozpoczynającą się od podjęcia przez Radę Gminy Etka uchwały intencyjnej w sprawie zamiaru likwidacji ww. szkoły. Uchwała ta musi uzyskać

pozytywną opinię Warmińsko - Mazurskiego Kuratora Oświaty w Olsztynie oraz opinię związków zawodowych. O jej podjęciu poinformowani zostaną wszyscy rodzice dzieci uczęszczających do szkoły w Mrozach Wielkich. Dopiero po spełnieniu wymogów formalnych wynikających z art. 89 ustawy Prawo oświatowe, Rada Gminy podejmuje uchwałę docelową o likwidacji szkoły.

Uchwała Nr .../2020
Rady Gminy Elk
z 26 listopada 2020 r.

w sprawie zmian w budżecie Gminy Elk na 2020 rok

Na podstawie art. 18 ust. 2 pkt. 4 ustawy z dnia 8 marca 1990 r. o samorządzie gminnym (Dz.U. z 2020 r. poz. 713 ze zm.) oraz art. 211, art. 212, art. 214, art. 215 art. 217, art. 235 i art. 236 ustawy z dnia 27 sierpnia 2009 r. o finansach publicznych (Dz.U. z 2019 r. poz. 869 ze zm.) **Rada Gminy Elk uchwala, co następuje:**

§ 1 W uchwale Nr XXII/132/2019 Rady Gminy Elk z 17 grudnia 2019 r. w sprawie uchwalenia budżetu Gminy Elk na 2020 rok, wprowadza się zmiany polegające na:

- 1. Zmniejszeniu budżetu po stronie dochodów o kwotę - 835.497,00 zł** zgodnie z załącznikiem nr 1.
- 2. Zmniejszeniu budżetu po stronie wydatków o kwotę - 835.497,00 zł** zgodnie z załącznikiem nr 2.

§ 2 Budżet po dokonanych zmianach wynosi:

- plan dochodów ogółem	- 78.885.085,82 zł , w tym:
dochody bieżące	- 66.883.303,47 zł
dochody majątkowe	- 12.001.782,35 zł
- plan wydatków ogółem	- 79.485.085,82 zł , w tym:
wydatki bieżące	- 63.280.596,45 zł
wydatki majątkowe	- 16.204.489,37 zł

§ 3

- 1) Dochody związane z realizacją zadań z zakresu administracji rządowej zleconych gminie i innych zadań zleconych ustawami w 2020 r. zgodnie z załącznikiem nr 3 do niniejszej uchwały.
- 2) Dochody związane z realizacją zadań z zakresu administracji rządowej zleconych gminie i innych zadań zleconych ustawami w 2020 r., które są dochodami budżetu państwa, zgodnie z załącznikiem nr 3a do niniejszej uchwały.
- 3) Wydatki związane z realizacją zadań z zakresu administracji rządowej zleconych gminie i innych zadań zleconych ustawami w 2020 r., zgodnie z załącznikiem nr 4 do niniejszej uchwały.
- 4) Wydatki na zadania inwestycyjne (roczne i wieloletnie) przewidziane do realizacji w 2020 roku w wysokości 13.476.187,90 zł, zgodnie z załącznikiem nr 5 do niniejszej uchwały.
- 5) Pozostałe wydatki majątkowe w wysokości 2.728.301,47 zł zgodnie z załącznikiem nr 5a do niniejszej uchwały.
- 6) Wydatki na programy i projekty realizowane ze środków pochodzących z funduszy strukturalnych i Funduszu Spójności, zgodnie z załącznikiem nr 6 do niniejszej uchwały.

§ 4 Uzasadnienie zmian stanowi załącznik nr 7 do niniejszej uchwały.

§ 5 Wykonanie Uchwały powierza się Wójtowi Gminy Elk.

§ 6 Uchwała wchodzi w życie z dniem podjęcia i podlega ogłoszeniu.

Przewodniczący Rady Gminy Elk

Bogdan Jurczyk

Plan dochodów budżetu Gminy Elk na 2020 rok

Dział	Rozdział	Paragraf	Treść	Przed zmianą	Zmiana	Po zmianie
600			Transport i łączność	4 436 527,82	3 890,00	4 440 417,82
	60016		Drogi publiczne gminne	4 436 527,82	3 890,00	4 440 417,82
		0490	Wpływy z innych lokalnych opłat pobieranych przez jednostki samorządu terytorialnego na podstawie odrębnych ustaw	3 110,00	3 890,00	7 000,00
700			Gospodarka mieszkaniowa	3 996 405,00	60 793,00	4 057 198,00
	70005		Gospodarka gruntami i nieruchomościami	3 996 405,00	60 793,00	4 057 198,00
		0470	Wpływy z opłat za trwały zarząd, użytkowanie i służebności	0,00	25 203,00	25 203,00
		0750	Wpływy z najmu i dzierżawy składników majątkowych Skarbu Państwa, jednostek samorządu terytorialnego lub innych jednostek zaliczanych do sektora finansów publicznych oraz innych umów o podobnym charakterze	62 110,00	35 590,00	97 700,00
760			Administracja publiczna	436 400,00	-32 730,00	402 670,00
	75011		Urzędy wojewódzkie	75 686,00	-33 000,00	42 686,00
		2010	Dotacje celowe otrzymane z budżetu państwa na realizację zadań bieżących z zakresu administracji rządowej oraz innych zadań zleconych gminie (związkom gmin, związkom powiatowo-gminnym) ustawami	75 647,00	-33 000,00	42 647,00
		75056	Spis powszechny i inne	27 055,00	270,00	27 325,00
		2010	Dotacje celowe otrzymane z budżetu państwa na realizację zadań bieżących z zakresu administracji rządowej oraz innych zadań zleconych gminie (związkom gmin, związkom powiatowo-gminnym) ustawami	27 055,00	270,00	27 325,00
764			Bezpieczeństwo publiczne i ochrona przeciwpożarowa	97 998,60	300,00	98 298,60
	75412		Dochotnicze strażne pożarne	97 998,60	300,00	98 298,60
		0870	Wpływy ze sprzedaży składników majątkowych	23 945,00	300,00	24 245,00
766			Dochody od osób prawnych, od osób fizycznych i od innych jednostek nieposiadających osobowości prawnej oraz wydatki związane z ich poborem	27 974 538,12	185 723,00	28 160 261,12
	75615		Wpływy z podatku rolnego, podatku leśnego, podatku od czynności cywilnoprawnych, podatków i opłat lokalnych od osób prawnych i innych jednostek organizacyjnych	9 602 174,00	394,00	9 602 568,00
		0640	Wpływy z tytułu kosztów egzekucyjnych, opłaty komorniczej i kosztów upomnień	47,00	394,00	441,00
	75616		Wpływy z podatku rolnego, podatku leśnego, podatku od spadków i darowizn, podatku od czynności cywilno-prawnych oraz podatków i opłat lokalnych od osób fizycznych	6 124 902,12	179 776,00	6 304 678,12
		0360	Wpływy z podatku od spadków i darowizn	56 187,00	17 193,00	73 380,00
		0500	Wpływy z podatku od czynności cywilnoprawnych	700 000,00	153 802,00	853 802,00
		0640	Wpływy z tytułu kosztów egzekucyjnych, opłaty komorniczej i kosztów upomnień	3 134,00	8 781,00	11 915,00
		75621	Udziały gmin w podatkach stanowiących dochód budżetu państwa	11 456 726,00	5 553,00	11 462 279,00
		0020	Wpływy z podatku dochodowego od osób prawnych	100 000,00	5 553,00	105 553,00
768			Różne rozliczenia	14 776 199,29	254,00	14 776 453,29

	75814		Różne rozliczenia finansowe	3 161 728,29	254,00	3 161 982,29
		0970	Wpływy z różnych dochodów	12 479,00	254,00	12 733,00
801			Oświata i wychowanie	2 337 624,95	2 990,00	2 340 614,95
	80101		Szkoły podstawowe	304 200,00	2 980,00	307 180,00
		0960	Wpływy z otrzymanych spadków, zapisów i darowizn w postaci pieniężnej	0,00	2 990,00	2 990,00
852			Pomoc społeczna	1 204 388,00	-32 761,00	1 171 627,00
	85213		Składki na ubezpieczenie zdrowotne opłacane za osoby pobierające niektóre świadczenia z pomocy społecznej oraz za osoby uczestniczące w zajęciach w centrum integracji społecznej	66 902,00	-18 594,00	48 308,00
		2030	Dotacje celowe otrzymane z budżetu państwa na realizację własnych zadań bieżących gmin (związków gmin, związków powiatowo-gminnych)	66 902,00	-18 594,00	48 308,00
	85214		Zasiłki okresowe, celowe i pomoc w naturze oraz składki na ubezpieczenia emerytalne i rentowe	360 688,00	-9 286,00	351 402,00
		2030	Dotacje celowe otrzymane z budżetu państwa na realizację własnych zadań bieżących gmin (związków gmin, związków powiatowo-gminnych)	360 688,00	-9 286,00	351 402,00
	85219		Ośrodki pomocy społecznej	194 802,00	-1 184,00	193 618,00
		2030	Dotacje celowe otrzymane z budżetu państwa na realizację własnych zadań bieżących gmin (związków gmin, związków powiatowo-gminnych)	188 842,00	-1 184,00	187 658,00
	85230		Pomoc w zakresie dożywiania	105 000,00	-24 000,00	81 000,00
		2030	Dotacje celowe otrzymane z budżetu państwa na realizację własnych zadań bieżących gmin (związków gmin, związków powiatowo-gminnych)	105 000,00	-24 000,00	81 000,00
	85295		Pozostała działalność	0,00	20 303,00	20 303,00
		2030	Dotacje celowe otrzymane z budżetu państwa na realizację własnych zadań bieżących gmin (związków gmin, związków powiatowo-gminnych)	0,00	20 303,00	20 303,00
855			Rodzina	17 140 626,00	544 812,00	17 785 438,00
	85501		Świadczenie wychowawcze	11 996 670,00	414 142,00	12 410 812,00
		2060	Dotacje celowe otrzymane z budżetu państwa na zadania bieżące z zakresu administracji rządowej zlecone gminom (związkom gmin, związkom powiatowo-gminnym), związane z realizacją świadczenia wychowawczego stanowiącego pomoc państwa w wychowywaniu dzieci	11 995 450,00	414 142,00	12 409 592,00
	85502		Świadczenie rodzinne, świadczenie z funduszu alimentacyjnego oraz składki na ubezpieczenia emerytalne i rentowe z ubezpieczenia społecznego	4 607 898,00	245 533,00	4 853 431,00
		2010	Dotacje celowe otrzymane z budżetu państwa na realizację zadań bieżących z zakresu administracji rządowej oraz innych zadań zleconych gminie (związkom gmin, związkom powiatowo-gminnym) ustawami	4 579 878,00	245 533,00	4 825 411,00
	85503		Karta Dużej Rodziny	564,00	50,00	614,00
		2010	Dotacje celowe otrzymane z budżetu państwa na realizację zadań bieżących z zakresu administracji rządowej oraz innych zadań zleconych gminie (związkom gmin, związkom powiatowo-gminnym) ustawami	560,00	50,00	610,00
	85504		Wspieranie rodziny	462 607,00	-10 427,00	452 080,00
		2010	Dotacje celowe otrzymane z budżetu państwa na realizację zadań bieżących z zakresu administracji rządowej oraz innych zadań zleconych gminie (związkom gmin, związkom powiatowo-gminnym) ustawami	462 407,00	-10 427,00	451 980,00
	85513		Składki na ubezpieczenie zdrowotne opłacane za osoby pobierające niektóre świadczenia rodzinne, zgodnie z przepisami ustawy o świadczeniach rodzinnych oraz za osoby pobierające zasiłki dla opiekunów, zgodnie z przepisami ustawy z dnia 4 kwietnia 2014 r. o ustaleniu i wypłacie zasiłków dla opiekunów	72 896,00	-4 686,00	68 210,00

	2010	Dotacje celowe otrzymane z budżetu państwa na realizację zadań bieżących z zakresu administracji rządowej oraz innych zadań zleconych gminie (związkom gmin, związkom powiatowo-gminnym) ustawami	72 888,00	-4 686,00	68 200,00
900		Gospodarka komunalna i ochrona środowiska	2 651 836,00	2 426,00	2 654 261,00
	90002	Gospodarka odpadami komunalnymi	1 498 287,00	1 569,00	1 499 856,00
	0640	Wpływy z tytułu kosztów egzekucyjnych, opłaty komorniczej i kosztów upomnień	10 000,00	1 569,00	11 569,00
	90010	Wpływy i wydatki związane z gromadzeniem środków z opłat i kar za korzystanie ze środowiska	862 058,00	857,00	862 915,00
	0690	Wpływy z różnych opłat	862 058,00	857,00	862 915,00
Razem:			78 049 688,82	835 497,00	78 885 085,82

Plan wydatków budżetu Gminy Elk na 2020 rok

Dział	Rozdział	Paragraf	Treść	Przed zmianą	Zmiana	Po zmianie
900			Transport i łączność	12 081 178,60	40 000,00	12 121 178,60
	60016		Drogi publiczne gminne	8 815 012,00	40 000,00	8 855 012,00
		4270	Zakup usług remontowych	697 800,00	40 000,00	737 800,00
700			Gospodarka mieszkaniowa	961 036,00	1 400,00	962 436,00
	70005		Gospodarka gruntami i nieruchomościami	961 036,00	1 400,00	962 436,00
		4530	Podatek od towarów i usług (VAT)	0,00	400,00	400,00
		4610	Koszty postępowania sądowego i prokuratorskiego	4 000,00	1 000,00	5 000,00
760			Administracja publiczna	8 484 780,67	26 308,48	8 511 089,15
	75011		Urzędy wojewódzkie	153 224,52	6 035,48	159 260,00
		4010	Wynagrodzenia osobowe pracowników	122 147,46	6 035,48	128 182,94
	75023		Urzędy gmin (miast i miast na prawach powiatu)	5 899 161,18	2 000,00	5 901 161,18
		4610	Koszty postępowania sądowego i prokuratorskiego	10 000,00	2 000,00	12 000,00
	75056		Spis powszechny i inne	27 055,00	270,00	27 325,00
		4210	Zakup materiałów i wyposażenia	716,00	270,00	986,00
	75095		Pozostała działalność	1 717 371,97	17 000,00	1 734 371,97
		4300	Zakup usług pozostałych	626 266,57	-12 576,11	613 690,46
		4430	Różne opłaty i składki	171 429,00	17 000,00	188 429,00
		6050	Wydatki inwestycyjne jednostek budżetowych	142 453,69	12 576,11	155 029,80
762			Obrona narodowa	3 045,37	223,00	3 268,37
	76212		Pozostałe wydatki obronne	3 045,37	223,00	3 268,37
		3030	Różne wydatki na rzecz osób fizycznych	2 029,00	223,00	2 252,00
764			Bezpieczeństwo publiczne i ochrona przeciwpożarowa	621 268,60	6 726,00	627 994,60
	75412		Ochotnicze straże pożarne	347 758,60	6 726,00	354 484,60
		4430	Różne opłaty i składki	2 664,00	6 726,00	9 390,00
	75495		Pozostała działalność	64 908,00	0,00	64 908,00
		4210	Zakup materiałów i wyposażenia	12 500,00	4 000,00	16 500,00
		4700	Szkolenia pracowników niebędących członkami korpusu służby cywilnej	4 000,00	-4 000,00	0,00
801			Oświata i wychowanie	11 324 698,12	2 980,00	11 327 678,12
	80101		Szkoły podstawowe	11 324 698,12	3 107,00	11 327 805,12
		4210	Zakup materiałów i wyposażenia	439 095,00	117,00	439 212,00

	4240	Zakup środków dydaktycznych i książek	1 312,00	2 000,00	3 312,00
	4300	Zakup usług pozostałych	298 922,00	990,00	299 912,00
60150		Realizacja zadań wymagających stosowania specjalnej organizacji nauki i metod pracy dla dzieci i młodzieży w szkołach podstawowych	1 303 320,00	-117,00	1 303 203,00
	4260	Zakup usług zdrowotnych	695,00	-117,00	578,00
851		Ochrona zdrowia	524 114,60	0,00	524 114,60
	85148	Programy polityki zdrowotnej	273 208,50	0,00	273 208,50
	2917	Zwrot dotacji oraz płatności wykorzystanych niezgodnie z przeznaczeniem lub wykorzystanych z naruszeniem procedur, o których mowa w art. 184 ustawy, pobranych nieależnie lub w nadmiernej wysokości	71 579,89	8 420,11	60 000,00
	2919	Zwrot dotacji oraz płatności wykorzystanych niezgodnie z przeznaczeniem lub wykorzystanych z naruszeniem procedur, o których mowa w art. 184 ustawy, pobranych nieależnie lub w nadmiernej wysokości	8 420,11	-8 420,11	0,00
862		Pomoc społeczna	3 486 889,00	-43 688,00	3 437 214,00
	85213	Składki na ubezpieczenie zdrowotne opłacane za osoby pobierające niektóre świadczenia z pomocy społecznej oraz za osoby uczestniczące w zajęciach w centrum integracji społecznej	67 902,00	-18 594,00	49 308,00
	4130	Składki na ubezpieczenie zdrowotne	67 902,00	-18 594,00	49 308,00
	86214	Zasiłki okresowe, celowe i pomoc w naturze oraz składki na ubezpieczenia emerytalne i rentowe	435 738,00	-9 286,00	426 452,00
	3110	Świadczenia społeczne	428 638,00	-9 286,00	419 352,00
	86219	Ośrodki pomocy społecznej	1 000 708,00	-1 184,00	999 522,00
	4010	Wynagrodzenia osobowe pracowników	653 517,00	-1 009,00	652 508,00
	4110	Składki na ubezpieczenia społeczne	116 589,00	-174,00	116 415,00
	4120	Składki na Fundusz Pracy oraz Fundusz Solidarnościowy	10 360,00	-1,00	10 359,00
	86230	Pomoc w zakresie dożywiania	175 000,00	-40 000,00	135 000,00
	3110	Świadczenia społeczne	175 000,00	-40 000,00	135 000,00
	86295	Pozostała działalność	24 700,00	25 379,00	50 079,00
	4110	Składki na ubezpieczenia społeczne	2 601,00	3 364,00	5 965,00
	4120	Składki na Fundusz Pracy oraz Fundusz Solidarnościowy	317,00	479,00	796,00
	4170	Wynagrodzenia bezosobowe	1 686,00	21 536,00	23 222,00
865		Rodzina	17 828 949,00	644 612,00	18 273 561,00
	86501	Świadczenie wychowawcze	11 995 450,00	414 142,00	12 409 592,00
	3110	Świadczenia społeczne	11 894 870,00	413 115,00	12 307 985,00
	4010	Wynagrodzenia osobowe pracowników	76 440,00	830,00	77 270,00
	4110	Składki na ubezpieczenia społeczne	11 885,00	172,00	12 057,00
	4120	Składki na Fundusz Pracy oraz Fundusz Solidarnościowy	1 691,00	25,00	1 716,00
	86502	Świadczenia rodzinne, świadczenie z funduszu alimentacyjnego oraz składki na ubezpieczenia emerytalne i rentowe z ubezpieczenia społecznego	4 591 878,00	245 533,00	4 837 411,00
	3110	Świadczenia społeczne	4 457 196,00	244 336,00	4 701 532,00
	4010	Wynagrodzenia osobowe pracowników	87 857,00	1 000,00	88 857,00
	4110	Składki na ubezpieczenia społeczne	13 525,00	172,00	13 697,00

	4120	Składki na Fundusz Pracy oraz Fundusz Solidarnościowy	1 924,00	25,00	1 949,00
85503		Karta Dużej Rodziny	560,00	50,00	610,00
	4210	Zakup materiałów i wyposażenia	560,00	50,00	610,00
85504		Wepieranie rodziny	968 175,00	-10 427,00	957 748,00
	3110	Świadczenia społeczne	447 497,00	-10 097,00	437 400,00
	4010	Wynagrodzenia osobowe pracowników	80 628,00	-221,00	80 407,00
	4110	Składki na ubezpieczenia społeczne	13 416,00	-38,00	13 378,00
	4120	Składki na Fundusz Pracy oraz Fundusz Solidarnościowy	1 149,00	-5,00	1 144,00
	4210	Zakup materiałów i wyposażenia	2 582,00	-66,00	2 516,00
85513		Składki na ubezpieczenie zdrowotne opłacane za osoby pobierające niektóre świadczenia rodzinne, zgodnie z przepisami ustawy o świadczeniach rodzinnych oraz za osoby pobierające zasiłki dla opiekunów, zgodnie z przepisami ustawy z dnia 4 kwietnia 2014 r. o ustaleniu i wypłacie zasiłków dla opiekunów	72 886,00	-4 688,00	68 200,00
	4130	Składki na ubezpieczenie zdrowotne	72 886,00	-4 688,00	68 200,00
900		Gospodarka komunalna i ochrona środowiska	8 637 028,44	167 925,62	8 469 102,82
	90019	Wpływy i wydatki związane z gromadzeniem środków z opłat i kar za korzystanie ze środowiska	605 975,00	258 940,00	662 915,00
	4300	Zakup usług pozostałych	288 874,00	196 940,00	485 814,00
	6050	Wydatki inwestycyjne jednostek budżetowych	285 000,00	60 000,00	325 000,00
	90095	Pozostała działalność	2 898 621,40	-99 014,48	2 897 806,92
	6010	Wydatki na zakup i objęcie akcji i udziałów	2 014 448,40	-99 014,48	1 915 433,92
Razem:			78 649 688,82	836 497,00	79 486 085,82

Dochody związane z realizacją zadań z zakresu administracji rządowej zleconych gminie i innych zadań zleconych ustawami w 2020 roku

Dział	Rozdział	Paragraf	Treść	Przed zmianą	Zmiana	Po zmianie
010			Roľnictwo i łowiectwo	1 181 184,04	0,00	1 181 184,04
	01095		Pozostała działalność	1 181 184,04	0,00	1 181 184,04
		2010	Dotacje celowe otrzymane z budżetu państwa na realizację zadań bieżących z zakresu administracji rządowej oraz innych zadań zleconych gminie (związkom gmin, związkom powiatowo-gminnym) ustawami	1 181 184,04	0,00	1 181 184,04
750			Administracja publiczna	102 702,00	-32 730,00	69 972,00
	75011		Urzędy wojewódzkie	75 647,00	-33 000,00	42 647,00
		2010	Dotacje celowe otrzymane z budżetu państwa na realizację zadań bieżących z zakresu administracji rządowej oraz innych zadań zleconych gminie (związkom gmin, związkom powiatowo-gminnym) ustawami	75 647,00	-33 000,00	42 647,00
	75066		Spis powszechny i inne	27 055,00	270,00	27 325,00
		2010	Dotacje celowe otrzymane z budżetu państwa na realizację zadań bieżących z zakresu administracji rządowej oraz innych zadań zleconych gminie (związkom gmin, związkom powiatowo-gminnym) ustawami	27 055,00	270,00	27 325,00
751			Urzędy naczelnych organów władzy państwowej, kontroli i ochrony prawa oraz sądownictwa	98 083,00	0,00	98 083,00
	75101		Urzędy naczelnych organów władzy państwowej, kontroli i ochrony prawa	2 287,00	0,00	2 287,00
		2010	Dotacje celowe otrzymane z budżetu państwa na realizację zadań bieżących z zakresu administracji rządowej oraz innych zadań zleconych gminie (związkom gmin, związkom powiatowo-gminnym) ustawami	2 287,00	0,00	2 287,00
	75107		Wybory Prezydenta Rzeczypospolitej Polskiej	95 796,00	0,00	95 796,00
		2010	Dotacje celowe otrzymane z budżetu państwa na realizację zadań bieżących z zakresu administracji rządowej oraz innych zadań zleconych gminie (związkom gmin, związkom powiatowo-gminnym) ustawami	95 796,00	0,00	95 796,00
801			Oświata i wychowanie	90 390,95	0,00	90 390,95
	80163		Zapewnienie uczniom prawa do bezpłatnego dostępu do podręczników, materiałów edukacyjnych lub materiałów ćwiczeniowych	90 390,95	0,00	90 390,95
		2010	Dotacje celowe otrzymane z budżetu państwa na realizację zadań bieżących z zakresu administracji rządowej oraz innych zadań zleconych gminie (związkom gmin, związkom powiatowo-gminnym) ustawami	90 390,95	0,00	90 390,95
852			Pomoc społeczna	5 139,00	0,00	5 139,00
	85216		Dodatki mieszkaniowe	3 939,00	0,00	3 939,00
		2010	Dotacje celowe otrzymane z budżetu państwa na realizację zadań bieżących z zakresu administracji rządowej oraz innych zadań zleconych gminie (związkom gmin, związkom powiatowo-gminnym) ustawami	3 939,00	0,00	3 939,00
	85219		Ośrodki pomocy społecznej	1 200,00	0,00	1 200,00
		2010	Dotacje celowe otrzymane z budżetu państwa na realizację zadań bieżących z zakresu administracji rządowej oraz innych zadań zleconych gminie (związkom gmin, związkom powiatowo-gminnym) ustawami	1 200,00	0,00	1 200,00
855			Rodzina	17 111 181,00	644 612,00	17 755 793,00
	85501		Świadczenia wychowawcze	11 995 450,00	414 142,00	12 409 592,00
		2060	Dotacje celowe otrzymane z budżetu państwa na zadanie bieżące z zakresu administracji rządowej zlecone gminom (związkom gmin, związkom powiatowo-gminnym), związane z realizacją świadczenia wychowawczego śląskiego pomoc państwa w wychowywaniu dzieci	11 995 450,00	414 142,00	12 409 592,00
	85502		Świadczenia rodzinne, świadczenie z funduszu alimentacyjnego oraz składki na ubezpieczenia emerytalne i rentowe z ubezpieczenia społecznego	4 579 878,00	245 533,00	4 825 411,00
		2010	Dotacje celowe otrzymane z budżetu państwa na realizację zadań bieżących z zakresu administracji rządowej oraz innych zadań zleconych gminie (związkom gmin, związkom powiatowo-gminnym) ustawami	4 579 878,00	245 533,00	4 825 411,00

85603		Karta Dużej Rodziny	560,00	50,00	610,00
	2010	Dotacje celowe otrzymane z budżetu państwa na realizację zadań bieżących z zakresu administracji rządowej oraz innych zadań zleconych gminie (związkom gmin, związkom powiatowo-gminnym) ustawami	560,00	50,00	610,00
85504		Wspieranie rodziny	482 407,00	-10 427,00	451 980,00
	2010	Dotacje celowe otrzymane z budżetu państwa na realizację zadań bieżących z zakresu administracji rządowej oraz innych zadań zleconych gminie (związkom gmin, związkom powiatowo-gminnym) ustawami	482 407,00	-10 427,00	451 980,00
85513		Składki na ubezpieczenie zdrowotne opłacane za osoby pobierające niektóre świadczenia rodzinne, zgodnie z przepisami ustawy o świadczeniach rodzinnych oraz za osoby pobierające zasiłki dla opiekunów, zgodnie z przepisami ustawy z dnia 4 kwietnia 2014 r. o ustaleniu i wypłacie zasiłków dla opiekunów	72 886,00	-4 688,00	68 200,00
	2010	Dotacje celowe otrzymane z budżetu państwa na realizację zadań bieżących z zakresu administracji rządowej oraz innych zadań zleconych gminie (związkom gmin, związkom powiatowo-gminnym) ustawami	72 886,00	-4 688,00	68 200,00
Razem:			18 688 679,99	611 862,00	19 200 561,99

Załącznik Nr 3a
do Uchwały Nr .../2020
Rady Gminy Elk
z dnia 26 listopada 2020 r.

**Dochody budżetu państwa związane z realizacją zadań z zakresu administracji rządowej zleconych gminie i innych
zadań zleconych odrębnymi ustawami w 2020 roku**

Dział	Rozdział	Paragraf	Treść	Przed zmianą	Zmiana	Po zmianie
750			Administracja publiczna	1 980,00	0,00	1 980,00
	75011		Urzędy wojewódzkie	1 980,00	0,00	1 980,00
		0690	Wpływy z różnych opłat	1 980,00	0,00	1 980,00
855			Rodzina	163 102,00	11 513,00	174 615,00
	85502		Świadczenia rodzinne, świadczenie z funduszu alimentacyjnego oraz składki na ubezpieczenia emerytalne i rentowe z ubezpieczenia społecznego	163 102,00	11 513,00	174 615,00
		0980	Wpływy z tytułu zwrotów wypłaconych świadczeń z funduszu alimentacyjnego	163 102,00	11 513,00	174 615,00
Razem:				165 082,00	11 513,00	176 595,00

Wydatki związane z realizacją zadań z zakresu administracji rządowej zleconych gminie i innych zadań zleconych ustawami w 2020 roku

Dział	Rozdział	Paragraf	Treść	Przed zmianą	Zmiana	Po zmianie
010			Rolnictwo i leśnictwo	1 181 184,04	0,00	1 181 184,04
	01095		Pozostała działalność	1 181 184,04	0,00	1 181 184,04
		4010	Wynagrodzenia osobowe pracowników	12 148,00	0,00	12 148,00
		4110	Składki na ubezpieczenia społeczne	2 088,24	0,00	2 088,24
		4120	Składki na Fundusz Pracy oraz Fundusz Solidarnościowy	297,82	0,00	297,82
		4210	Zakup materiałów i wyposażenia	3 187,32	0,00	3 187,32
		4300	Zakup usług pozostających	5 439,29	0,00	5 439,29
		4430	Różne opłaty i składki	1 158 023,57	0,00	1 158 023,57
750			Administracja publiczna	102 702,00	-32 750,00	69 952,00
	75011		Urzędy wojewódzkie	75 647,00	-33 000,00	42 647,00
		4010	Wynagrodzenia osobowe pracowników	75 072,48	-33 000,00	42 072,48
		4110	Składki na ubezpieczenia społeczne	502,86	0,00	502,86
		4120	Składki na Fundusz Pracy oraz Fundusz Solidarnościowy	71,68	0,00	71,68
	75050		Bpła powszechny / Inne	27 055,00	270,00	27 325,00
		4010	Wynagrodzenia osobowe pracowników	16 000,00	0,00	16 000,00
		4170	Wynagrodzenia bezosobowe	10 339,00	0,00	10 339,00
		4210	Zakup materiałów i wyposażenia	716,00	270,00	986,00
751			Urzędy naczelnych organów władzy państwowej, kontroli i ochrony prawa oraz sądownictwa	98 083,00	0,00	98 083,00
	75101		Urzędy naczelnych organów władzy państwowej, kontroli i ochrony prawa	2 287,00	0,00	2 287,00
		4010	Wynagrodzenia osobowe pracowników	1 931,55	0,00	1 931,55
		4110	Składki na ubezpieczenia społeczne	332,03	0,00	332,03
		4120	Składki na Fundusz Pracy oraz Fundusz Solidarnościowy	23,42	0,00	23,42
	75107		Wybory Prezydenta Rzeczypospolitej Polskiej	95 796,00	0,00	95 796,00
		3030	Różne wydatki na rzecz osób fizycznych	54 500,00	0,00	54 500,00
		4110	Składki na ubezpieczenia społeczne	4 014,00	0,00	4 014,00
		4120	Składki na Fundusz Pracy oraz Fundusz Solidarnościowy	453,00	0,00	453,00
		4170	Wynagrodzenia bezosobowe	27 444,00	0,00	27 444,00
		4210	Zakup materiałów i wyposażenia	7 377,00	0,00	7 377,00
		4300	Zakup usług pozostałych	1 408,00	0,00	1 408,00
		4410	Podróże służbowe krajowe	600,00	0,00	600,00
801			Oświata i wychowanie	90 390,95	0,00	90 390,95
	80153		Zapewnienie uczniom prawa do bezpłatnego dostępu do podręczników, materiałów edukacyjnych lub materiałów ćwiczeniowych	90 390,95	0,00	90 390,95
		4210	Zakup materiałów i wyposażenia	894,91	0,00	894,91
		4240	Zakup środków dydaktycznych i książek	89 496,04	0,00	89 496,04

852			Pomoc społeczna	6 139,00	0,00	6 139,00
	85215		Dodatki mieszkaniowe	3 939,00	0,00	3 939,00
		3110	Świadczenia społeczne	3 939,00	0,00	3 939,00
	85219		Ośrodki pomocy społecznej	1 200,00	0,00	1 200,00
		3110	Świadczenia społeczne	1 200,00	0,00	1 200,00
855			Rodzina	17 111 181,00	644 612,00	17 755 793,00
	85601		Świadczenia wychowawcze	11 995 450,00	414 142,00	12 409 592,00
		3110	Świadczenia społeczne	11 894 870,00	413 115,00	12 307 985,00
		4010	Wynagrodzenia osobowe pracowników	76 440,00	830,00	77 270,00
		4110	Składki na ubezpieczenia społeczne	11 885,00	172,00	12 057,00
		4120	Składki na Fundusz Pracy oraz Fundusz Solidarnościowy	1 691,00	25,00	1 716,00
		4210	Zakup materiałów i wyposażenia	6 830,00	0,00	6 830,00
		4300	Zakup usług pozostałych	959,00	0,00	959,00
		4440	Odpiśy na zakładowy fundusz świadczeń socjalnych	2 775,00	0,00	2 775,00
	85502		Świadczenia rodzinne, świadczenie z funduszu alimentacyjnego oraz składki na ubezpieczenia emerytalne i rentowe z ubezpieczenia społecznego	4 579 878,00	245 633,00	4 825 511,00
		3110	Świadczenia społeczne	4 457 196,00	244 336,00	4 701 532,00
		4010	Wynagrodzenia osobowe pracowników	87 867,00	1 000,00	88 867,00
		4110	Składki na ubezpieczenia społeczne	13 525,00	172,00	13 697,00
		4120	Składki na Fundusz Pracy oraz Fundusz Solidarnościowy	1 924,00	25,00	1 949,00
		4210	Zakup materiałów i wyposażenia	8 700,00	0,00	8 700,00
		4300	Zakup usług pozostałych	7 475,00	0,00	7 475,00
		4440	Odpiśy na zakładowy fundusz świadczeń socjalnych	3 101,00	0,00	3 101,00
		4700	Szkolenia pracowników niebędących członkami korpusu służby cywilnej	100,00	0,00	100,00
	85503		Karta Dużej Rodziny	560,00	50,00	610,00
		4210	Zakup materiałów i wyposażenia	560,00	50,00	610,00
	85504		Wspieranie rodziny	482 407,00	-10 427,00	481 980,00
		3110	Świadczenia społeczne	447 497,00	-10 097,00	437 400,00
		4010	Wynagrodzenia osobowe pracowników	10 011,00	-221,00	9 790,00
		4110	Składki na ubezpieczenia społeczne	1 724,00	-38,00	1 686,00
		4120	Składki na Fundusz Pracy oraz Fundusz Solidarnościowy	193,00	-5,00	188,00
		4210	Zakup materiałów i wyposażenia	2 482,00	-66,00	2 416,00
		4300	Zakup usług pozostałych	500,00	0,00	500,00
	85513		Składki na ubezpieczenie zdrowotne opłacone za osoby pobierające niektóre świadczenia rodzinne, zgodnie z przepisami ustawy o świadczeniach rodzinnych oraz za osoby pobierające zasiłki dla opiekunów, zgodnie z przepisami ustawy z dnia 4 kwietnia 2014 r. o ustaleniu i wypłacie zasiłków dla opiekunów	72 886,00	-4 686,00	68 200,00
		4130	Składki na ubezpieczenie zdrowotne	72 886,00	-4 686,00	68 200,00
Razem:				18 588 879,99	611 862,00	19 200 561,99

Załącznik Nr 5
do Uchwały Nr .../2020
Rady Gminy Elk
z dnia 26 listopada 2020 r.

Zadania inwestycyjne (roczne i wieloletnie) przewidziane do realizacji w roku 2020

L.p	Dział	Rozdz.	§	Nazwa zadania inwestycyjnego realizowanego w 2020 roku	Planowane wydatki na inwestycje wieloletnie przewidziane do realizacji	rok budżetowy	Planowane wydatki roczne					Jednostka realizująca zadanie lub koordynująca program
							w tym źródła finansowania					
							dochody własne, w tym:		środki			
6	7	8	9	10	11							
					2020	Fundusz Sołecki	wymienione w art. 5 ust. 1 pkt 2 i 3 uofp	inne (Fundusz przeciwdziałania COVID-19)				
1	2	3	4	5	6	7	8	9	10	11	12	
1	010	01010	6050	Budowa sieci wodno-kanalizacyjnej w miejscowości Siedliska - Chrzyszow	10 000,00	0,00	0,00				Gmina Elk	
2	010	01010	6050	Wykonanie przyłącza wodociągowego zakończonego hydrantem p.poż. w sołectwie Szarejki		11 000,00	11 000,00				Gmina Elk	
3	600	60002	6050	Mrozach Wielkich o kategorii E		35 000,00	35 000,00				Gmina Elk	
4	600	60016	6050	Nabywanie nieruchomości pobozonych w obrębach Siedliska, Bajtkowo, Suczki - regulacja dostępu do dróg publicznych		7 000,00	7 000,00				Gmina Elk	
5	600	60016	6050	Wykup działek POHZ - realizacja zadania inwestycyjnego "Rozbudowa i przebudowa drogi gminnej nr. 177099N Elk Osada"		324 555,00	324 555,00				Gmina Elk	
6	600	60016	6050	Nabywanie nieruchomości (działka nr geodezyjny 139 obręb Szeligi Buczki) na poprawę zagospodarowania drogi		1 270,00	1 270,00				Gmina Elk	
7	600	60016	6050	Utwardzenie kostką granitową pobocza i ułożenie korytek ściekowych drogi gminnej nr. 177036N		40 250,00	40 250,00				Gmina Elk	
8	600	60016	6050	Zakup części działki o nr geodezyjnym nr 29/3 obręb Guzki z przeznaczeniem pod droge		3 869,00	3 869,00				Gmina Elk	
9	600	60016	6050	Modernizacja petli autobusowej na działce nr geodezyjny 82/10, obręb Siedliska		37 000,00	37 000,00				Gmina Elk	
10	600	60016	6050	Przebudowa drogi gminnej nr 177016N Barany - Malczewo (FDS - 560 000,000, śr. własne 560 000,00)	1 120 000,00	0,00				560 000,00	Gmina Elk	
11	600	60016	6050	Przebudowa drogi gminnej Maikinie - Woszczele (FDS - 815 000,00, śr. własne 815 000,00)	1 631 968,00	0,00				815 000,00	Gmina Elk	
12	600	60016	6050	Przebudowa i rozbudowa drogi gminnej nr 177099N (ul.Olsztyńska) w miejscowości Elk Osada (FDS - 2 005 000,00, śr. własne 2 005 000,00)	4 010 000,00	0,00					Gmina Elk	
13	600	60016	6050	Przebudowa drogi gminnej w m. Mrozy Wielkie	20 000,00	0,00					Gmina Elk	
14	600	60016	6050	Przebudowa drogi gminnej Tracze Karbowskie Rostki Bajtkowskie	20 000,00	0,00					Gmina Elk	
15	600	60016	6050	Przebudowa drogi gminnej Sordachy Regielnica	40 000,00	0,00					Gmina Elk	
16	600	60016	6050	Zakup części działki o nr geodezyjnym nr 195/1 obręb Woszczele w celu połączenia dróg gminnych: działek nr 624/1 i 377/51		11 500,00	11 500,00				Gmina Elk	
17	600	60016	6050	Zakup części działki o nr geodezyjnym 7/2 obręb Rękusy (działka, na której znajduje się droga)		8 000,00	8 000,00				Gmina Elk	
18	600	60016	6050	Przebudowa drogi gminnej nr 177036N w m. Buczki		15 000,00	15 000,00				Gmina Elk	

19	600	60095	6050	Nabycie działki o nr geodezyjnym nr 86/1 obręb NWE pod urządzenie parkingu			1 468,50	1 468,50		Gmina Elk
20	600	60095	6060	Zakup oprogramowania do zarządzania infrastrukturą ZW-CAD			3 700,00	3 700,00		Gmina Elk
21	600	60095	6060	Zakup oprogramowania do ewidencji pasa drogowego			11 070,00	11 070,00		Gmina Elk
22	600	60095	6060	Zakup oprogramowania do kosztorysowania			10 600,00	10 600,00		Gmina Elk
23	700	70005	6060	Zakup lokali mieszkalnych położonych na terenie Gminy Elk			300 000,00	300 000,00		Gmina Elk
24	710	71004	6050	Zmiana studium uwarunkowań i kierunków oraz planu zagospodarowania przestrzennego Gminy Elk, teren Płociczno działki nr 134/5 i 134/8 wraz z uzupełnieniem legendy na rysunku studium			5 559,60	5 559,60		Gmina Elk
25	710	71004	6050	Miejscowy plan zagospodarowania przestrzennego dla obszaru Elk Osada			19 200,00	19 200,00		Gmina Elk
26	750	75023	6057	Projekt E-administracja w Gminie Elk			94 057,81	196 124,19	94 057,81	Gmina Elk
			6059				16 598,46			
			6050				179 525,73			
27	750	75023	6060	Zakup oprogramowania na potrzeby UG Elk			27 000,00	27 000,00		Gmina Elk
28	750	75023	6060	Zakup oprogramowania ADOBE CS na potrzeby UG Elk			4 100,00	4 100,00		Gmina Elk
29	750	75023	6060	Zakup kserokopiarek na potrzeby UG Elk			72 000,00	72 000,00		Gmina Elk
30	750	75023	6060	Zakup urządzenia do wytyczania punktów geodezyjnych			25 218,00	25 218,00		Gmina Elk
31	750	75095	6050	Zakup i montaż urządzeń uspokajających ruch - Barany			14 000,00	14 000,00		Gmina Elk/Solectwo
32	750	75095	6050	Wiata przystankowa a kostką Bobry			6 000,00	6 000,00		Gmina Elk/Solectwo
33	750	75095	6050	Budowa chodnika Borki			7 000,00	7 000,00		Gmina Elk/Solectwo Borki
34	750	75095	6050	Budowa chodników w solectwie Chelchy			6 000,00	6 000,00		Gmina Elk/Chelchy
35	750	75095	6050	Modernizacja wiaty Chelchy			5 000,00	5 000,00		Gmina Elk/Chelchy
36	750	75095	6050	Uwardzenie nawierzchni drogi gminnej destruktem asfaltowym, Chrzanowo			15 000,00	15 000,00		Gmina Elk/Solectwo
37	750	75095	6050	Modernizacja hydrantu na nowy nadziemny Karbowski			4 168,97	4 168,97		Gmina Elk/Solectwo
38	750	75095	6050	Projekt i budowa chodnika, Lega			9 400,00	9 400,00		Gmina Elk/Solectwo Lega
39	750	75095	6050	Modernizacja drogi gminnej na działce 164 - Malinówka			3 000,00	3 000,00		Gmina Elk/Solectwo
40	750	75095	6050	Projekt drogi gminnej 482N Mąki			7 766,60	7 766,60		Gmina Elk/Solectwo Maki
41	750	75095	6050	Budowa chodnika na terenie solectwa Regiel			10 000,00	10 000,00		Gmina Elk/Solectwo
42	750	75095	6050	Budowa wiaty - I etap Sajzy			7 000,00	7 000,00		Gmina Elk/Solectwo Sajzy
43	750	75095	6050	Budowa pomostu Straduny			15 000,00	15 000,00		Gmina Elk/Solectwo

44	750	75095	6050	Zakup i wykonanie piłkochwyłów na boisku gminnym Szosa Bajtkowska	9 413,74	9 413,74			Gmina Elk/Szosa Bajtkowska
45	750	75095	6050	Zakup i montaż piłkochwyłów na boisko sportowe - Bajtkowo	5 000,00	5 000,00			Gmina Elk/Bajtkowo
46	750	75095	6050	Dostawa i montaż dwóch ławostoi 3m oraz jednej ławki z oparciem	10 340,38	10 340,38			Gmina Elk/Solectwo
47	750	75095	6050	Przebudowa drogi nr 515N w miejscowości Nowa Wieś Eicka w granicach pasa drogowego	8 364,00	8 364,00			Gmina Elk/Solectwo
48	750	75095	6050	Montaż barier w miejscowości Sordachy	12 576,11	12 576,11			Gmina Elk/Solectwo
49	750	75095	6060	Zakup nowych bramek na boisko solectwie - Bajtkowo	4 136,81	4 136,81			Gmina Elk/Bajtkowo
50	750	75095	6060	Zakup elementów ogrodzenia Chojniak	7 814,16	7 814,16			Gmina Elk/Solectwo
51	750	75095	6060	Monitoring na osiedlu Bocianie Gniazdo - rozbudowa o kolejne 4 kamery Chrusciele	15 000,00	15 000,00			Gmina Elk/Solectwo
52	750	75095	6060	Zakup wyposażenia wiaty (teren rekreacyjny) stoły i ławy oraz pomieszczenia do przechowywania Chrusciele	6 499,81	6 499,81			Gmina Elk/Solectwo
53	750	75095	6060	Zakup wraz z montażem pomostu pływającego na plażę wiejską w Solectwie Lepaki	8 080,88	8 080,88			Gmina Elk/Solectwo Lega
55	750	75095	6060	Doposażenie placu zabaw Plociczno	9 500,00	9 500,00			Gmina Elk/Solectwo
56	750	75095	6060	Zakup pomostu modułowego z montażem i dostawą Rożnyńsk	19 690,30	19 690,30			Gmina Elk/Solectwo
57	750	75095	6060	Wiatra przy świetlicy Rуска Wieś	6 765,00	6 765,00			Gmina Elk/Solectwo
58	750	75095	6060	Huśtawka na plac zabaw z dwoma siedziskami Rуска Wieś	3 000,00	3 000,00			Gmina Elk/Solectwo
59	750	75095	6060	Zakup lampy solamej wraz z montażem Siedliska	10 000,00	10 000,00			Gmina Elk/Solectwo
60	750	75095	6060	Doposażenie placu zabaw przy ul. Nadzecznej Straduny	5 000,00	5 000,00			Gmina Elk/Solectwo
61	750	75095	6060	Zakup wraz z dostawą i montażem domku narzędziowego Szarek	4 528,49	4 528,49			Gmina Elk/Solectwo
62	750	75095	6060	Zakup wraz z dostawą bramek pikarskich wraz z osprzętem Szarek	5 500,00	5 500,00			Gmina Elk/Solectwo
63	754	75495	6050	Przeniesienie i wymiana hydrantu naziemnego z działki 23/1 na pas drogi nr 177016N w m. Malczewo	12 000,00	12 000,00			Gmina Elk
64	754	75495	6050	Montaż hydrantu przeciwpożarowego przy posesji 27 w miejscowości Barany	14 760,00	14 760,00			Gmina Elk
65	801	80195	6050	Termomodernizacja budynków użyteczności publicznej w Gminie Elk	62 200,00	62 200,00			Gmina Elk
			6057		1 215 687,08	1 215 687,08			
			6059		285 346,47	285 346,47			
66	801	80195	6050	Projekt "Aktywne dzieci = kreatywne dzieci"	100,00	100,00			Gmina Elk
67	900	90001	6050	Budowa sieci kanalizacyjnej w miejscowości Siedliska	10 000,00	10 000,00			Gmina Elk
68	900	90001	6050	Przebudowa sieci kanalizacyjnej w miejscowości Wityny położonej na dz. nr 53/12, 59/2, 53/40	58 651,00	58 651,00			Gmina Elk
69	900	90001	6050	Budowa odcinków sieci kanalizacji sanitarnej do granicy działek ul. Cichej i Zielonej w m. Buczeki	4 500,00	4 500,00			Gmina Elk
70	900	90002	6050	Montaż monitoringu gniazd do zbiórki odpadów komunalnych w miejscowościach: Malinówka Wielka, Chrusciele, Bartosze.	11 355,00	11 355,00			Gmina Elk

71	900	90015	6050	Dobudowa punktów oświetlenia ulicznego w m. Bartosze			95 000,00	95 000,00				Gmina Elk
72	900	90015	6050	Modernizacja oświetlenia drogowego oraz dobudowa punktów i linii oświetleniowych w Gminie Elk - ciągłość projektu	1 389 880,00							Gmina Elk
73	900	90015	6050	Budowa i rozbudowa oświetlenia ulicznego na terenie Gminy Elk (wykonanie dokumentacji projektowo kosztorysowej)	60 000,00							Gmina Elk
74	900	90019	6050	Budowa kanalizacji deszczowej na ul. Wyszyńskiego w Nowej Wsi Elckiej		185 000,00	185 000,00					Gmina Elk
75	900	90019	6050	Wymiana hydrantów na terenie Gminy Elk		80 000,00	80 000,00					Gmina Elk
76	900	90019	6050	Zakup i montaż szafek sterowniczych na przepompowniach ścieków w miejscowościach: dz. nr 189/5 obręb Oracze, dz. nr 364/1 oraz 87/1 obręb Piaski.		60 000,00	60 000,00					Gmina Elk
77	900	90095	6050	Budowa placu zabaw na działce gminnej w miejscowości Buniaki		64 570,00	64 570,00					Gmina Elk
78	900	90095	6050	Zagospodarowanie parku w Nowej Wsi Elckiej	464 938,00							Gmina Elk
			6057		143 203,00					40 000,00		
			6059		81 860,00							
79	921	92109	6050	Świetlica wiejska w Reglelnicy	220 904,00							Gmina Elk
			6057		468 995,00					40 000,00		
			6059		110 083,00							
80	921	92109	6050	Projekt "Mosty biznesowe - odważ się zrobić pierwszy krok!"	100,00						Gmina Elk	
Razem:					11 356 264,55	2 120 923,35	1 766 320,29	260 545,25	94 057,81	1 455 000,00		

Załącznik Nr 5a
do Uchwały Nr .../2020
Rady Gminy Etłk
z dnia 26 listopada 2020 r.

Pozostałe wydatki majątkowe 2020

Lp.	Dział	Rozdział	§	Nazwa zadania	Kwota
1	2	3	4	5	6
1	600	60014	6300	Dotacja celowa na pomoc finansową udzieloną pomiędzy jednostkami samorządu terytorialnego na dofinansowanie zadania pn. „Przebudowa drogi powiatowej nr 1907N na odc. Chelchy – do dr. kraj. nr 16”	502 288,00
2	600	60014	6300	Dotacja celowa na pomoc finansową udzieloną pomiędzy jednostkami samorządu terytorialnego na dofinansowanie zadania pn. „Przebudowa drogi powiatowej nr 1852N na odc. Bartosze – do dr. kraj. nr 16”	125 000,00
3	600	60078	6300	Dotacja celowa przeznaczona na odbudowę gminnej infrastruktury drogowej i wodno - kanalizacyjnej zniszczonej podczas gwałtownej ulewy w Gminie Jawornik Polski	30 000,00
4	900	90095	6010	Wydatki za zakup i i objęcie akcji, wniesienie wkładów do spółek prawa handlowego oraz na uzupełnienie funduszy statutowych banków państwowych i innych instytucji finansowych	1 915 433,92
5	900	92116	6220	Dotacja celowa na wkład własny do projektu "Przebudowa budynku i wyposażenie Biblioteki Publicznej w Nowej Wsi Etłckiej, Gmina Etłk"	123 579,55
6	900	92116	6220	Dotacja celowa na zmianę kolorystyki elewacji budynku Biblioteki Publicznej w Nowej Wsi Etłckiej	10 000,00
7	900	92116	6220	Dotacja celowa na wymianę centrali klimatyzacyjnej wraz z obudową w modernizowanym budynku Biblioteki Publicznej w Nowej Wsi Etłckiej	22 000,00
Razem:					2 728 301,47

2.3	Razem wydatki:		493 041,57	76 956,76	0,00	416 084,81	493 041,57	76 956,76	0,00	416 084,81	0,00	416 084,81
	2017 r.		13 530,00	5 030,00		8 500,00	13 530,00	5 030,00		8 500,00		8 500,00
	2018 r.		337 883,90	50 682,59		287 201,31	337 883,90	50 682,59		287 201,31		287 201,31
	2019 r.		30 971,40	4 645,71		26 325,69	30 971,40	4 645,71		26 325,69		26 325,69
	2020 r.	Dz. 750. Roz. 75023	110 656,27	16 598,46		94 057,81	110 656,27	16 598,46		94 057,81		94 057,81
	Program:	RPO Województwa Warmińsko - Mazurskiego 2014-2020										
	Priorytet:	4.3.1 Efektywność energetyczna w budynkach publicznych										
	Nazwa projektu:	Termomodernizacja budynków użyteczności publicznej w Gminie Elk										
2.4	Razem wydatki:		1 602 631,55	304 660,25	0,00	1 297 971,31	1 602 631,55	304 660,25	0,00	1 297 971,31	0,00	1 297 971,31
	2017 r.		55 350,00	10 522,04		44 827,97	55 350,01	10 522,04		44 827,97		44 827,97
	2018 r.		46 248,00	8 791,74		37 456,26	46 248,00	8 791,74		37 456,26		37 456,26
	2019 r.		1 170 108,46	223 556,89		946 551,57	1 170 108,46	223 556,89		946 551,57		946 551,57
	2020 r.		1 501 033,55	285 346,47		1 215 687,08	1 501 033,55	285 346,47		1 215 687,08		1 215 687,08
	2021 r.	Dz. 801. Roz. 80195					0,00			0,00		
	Program:	RPO Województwa Warmińsko - Mazurskiego 2014-2020										
	Priorytet:	9.2 Infrastruktura społeczna										
	Nazwa projektu:	Świetlica wiejska w Regielnicy										
2.5	Razem wydatki:		579 078,00	110 083,00	0,00	468 995,00	579 078,00	110 083,00	0,00	468 995,00	0,00	468 995,00
	2019 r.		132 143,57	25 120,49		107 023,08	132 143,57	25 120,49		107 023,08		107 023,08
	2020 r.	Dz. 921 Roz. 92109	579 078,00	110 083,00		468 995,00	579 078,00	110 083,00		468 995,00		468 995,00
	Razem wydatki:		3 940 453,32	646 776,93	23 743,57	3 271 930,82	3 940 453,32	646 776,93	0,00	3 271 930,82	0,00	3 271 930,82

UZASADNIENIE ZMIAN BUDŻETU

ZMIANY W PLANIE DOCHODÓW

Dział 600 Transport i łączność

Zwiększą się wpływy z tytułu innych opłat lokalnych o kwotę 3.890,00 zł (dostosowano plan do zrealizowanego wykonania).

Dział 700 Gospodarka mieszkaniowa

Zwiększą się wpływy z tytułu opłat za trwałe zarząd o kwotę 25.203,00 zł (dostosowano plan do zrealizowanego wykonania).

Zwiększą się wpływy z tytułu najmu i dzierżawy składników majątkowych o kwotę 35.590,00 zł (dostosowano plan do zrealizowanego wykonania).

Dział 750 Administracja publiczna

Zmniejsza się plan o 33.000,00 zł, decyzjami Wojewody Warmińsko-Mazurskiego Nr FK 354,393/2020 dotyczący realizacji zadań z zakresu ewidencji ludności, dowodów osobistych, rejestracji stanu cywilnego oraz zmiany imion i nazwisk.

Zwiększa się plan o 270,00 zł, z tytułu dotacji celowej z przeznaczeniem na tzw. wydatki rzeczowe w związku z trwającymi pracami przygotowawczymi do Narodowego Spisu Powszechnego Ludności i Mieszkań 2021.

Dział 754 Bezpieczeństwo publiczne i ochrona przeciwpożarowa

Zwiększa się plan w związku ze sprzedażą składników majątkowych o kwotę 300,00 zł (dostosowano plan do zrealizowanego wykonania).

Dział 756 Dochody od osób prawnych, od osób fizycznych i od innych jednostek nieposiadających osobowości prawnej oraz wydatki związane z ich poborem

Zwiększa się plan z tytułu wpływów kosztów egzekucyjnych, opłaty komorniczej, kosztów upomnień o kwotę 9.175,00 zł (dostosowano plan do zrealizowanego wykonania).

Zwiększa się plan z tytułu wpływów z podatku od spadków i darowizn o kwotę 17.193,00 zł (dostosowano plan do zrealizowanego wykonania).

Zwiększa się plan z tytułu wpływów z podatku od czynności cywilnoprawnych o kwotę 153.802,00 zł (dostosowano plan do zrealizowanego wykonania).

Zwiększa się plan z tytułu wpływów z podatku dochodowego od osób prawnych o kwotę 5.553,00 zł (dostosowano plan do zrealizowanego wykonania).

Dział 758 Różne rozliczenia

Zwiększa się plan z tytułu różnych dochodów o kwotę 254,00 zł (dostosowano plan do zrealizowanego wykonania).

Dział 801 Oświata i wychowanie

Zwiększa się plan z tytułu wpływów z otrzymanych darowizn o kwotę 2.990,00 zł (SP Mrozy Wielkie – 2.000,00 zł, ZSS Straduny – 990,00 zł) z przeznaczeniem na zakup pomocy dydaktycznych.

Dział 852 Pomoc społeczna

Zmniejsza się plan o 32.761,00 zł, decyzjami Wojewody Warmińsko-Mazurskiego Nr FK 389,431,439,477/2020 dotyczący realizacji zadań z zakresu pomocy społecznej.

Dział 855 Rodzina

Zwiększa się plan o 644.612 zł, decyzjami Wojewody Warmińsko-Mazurskiego Nr FK 411, 418, 425, 432/2020 dotyczący realizacji zadań z zakresu pomocy społecznej.

Dział 900 Gospodarka komunalna i ochrona środowiska

Zwiększa się plan z tytułu wpływów z różnych opłat o kwotę 857,00 zł (dostosowano plan do zrealizowanego wykonania).

Zwiększa się plan z tytułu kosztów egzekucyjnych, opłaty komorniczej, i kosztów upomnień o kwotę 1.569,00 zł (dostosowano plan do zrealizowanego wykonania).

ZMIANY W PLANIE WYDATKÓW**Wydatki bieżące****Dział 600 Transport i łączność**

Zwiększa się plan o kwotę 40.000,00 zł, z przeznaczeniem na remont dróg (dostosowano plan do przewidywanego wykonania).

Dział 700 Gospodarka mieszkaniowa

Zwiększa się plan o kwotę 400,00 zł na wydatki dotyczące podatku vat oraz 1.000,00 zł na koszty postępowania sądowego (dostosowano plan do przewidywanego wykonania).

Dział 750 Administracja publiczna

Zwiększa się plan wydatków o kwotę 270,00 zł na zakup materiałów i wyposażenia w związku z otrzymaniem dotacji celowej dotyczącej prac przygotowawczych do Narodowego Spisu Powszechnego Ludności i Mieszkań 2021).

Zwiększa się plan wydatków o kwotę 6.035,48 zł na wynagrodzenia pracowników realizujących zadania z zakresu ewidencji ludności, dowodów osobistych, rejestracji stanu cywilnego oraz zmiany imion i nazwisk (zwiększono środki własne a zmniejszono środki dotacji celowej o 33.000,00 zł).

Zwiększa się plan wydatków o kwotę 2.000,00 zł na koszty postępowania sądowego (dostosowano plan do przewidywanego wykonania).

Dokonano przeniesień planu w ramach Funduszu Sołeckiego pomiędzy paragrafami w ramach rozdziału 75095, zmniejszono wydatki bieżące a zwiększono majątkowe.

Dział 752 Obrona narodowa

Zwiększa się plan o 223,00 zł na potrzeby wypłaty świadczenia rekompensującego dla żołnierza rezerwy w związku z odbytymi ćwiczeniami wojskowymi (dostosowano plan do przewidywanego wykonania).

Dział 754 Bezpieczeństwo publiczne i ochrona przeciwpożarowa

Zwiększa się plan o 6.726,00 zł na potrzeby opłaty składek ubezpieczeniowych (dostosowano plan do przewidywanego wykonania).

Dokonano przeniesień planu bieżących wydatków w ramach rozdziału 75495 pomiędzy paragrafami w związku ze zmianą struktury potrzeb.

Dział 801 Oświata i wychowanie

Zwiększa się plan o kwotę 2.990,00 zł, z przeznaczeniem na zakup pomocy dydaktycznych w związku z otrzymaniem darowizn (SP Mrozy Wielkie – 2.000,00 zł, ZSS Straduny – 990,00 zł).

Dokonano przeniesień planu bieżących wydatków w ramach działu 801 pomiędzy rozdziałami i paragrafami w związku ze zmianą struktury potrzeb.

Dział 851 Ochrona zdrowia

Dokonano przeniesień planu bieżących wydatków w ramach rozdziału 85149 pomiędzy paragrafami w związku ze zmianą struktury potrzeb.

Dział 852 Pomoc społeczna

Zmniejsza się plan wydatków rozdziału 85213, o kwotę 18.594,00 zł na podstawie decyzji Wojewody Warmińsko-Mazurskiego zadania związanego z opłacaniem składek na ubezpieczenie zdrowotne z budżetu państwa za osoby uprawnione (GOPS Ełku).

Zmniejsza się plan wydatków rozdziału 85214, o kwotę 9.286,00 zł na podstawie decyzji Wojewody Warmińsko-Mazurskiego, zadania związanego z realizacją pomocy społecznej (GOPS Ełku).

Zmniejsza się plan wydatków rozdziału 85219, o kwotę 1.184,00 zł na podstawie decyzji Wojewody Warmińsko-Mazurskiego, z przeznaczeniem na wypłatę dodatku dla pracownika socjalnego (GOPS Ełku).

Zmniejsza się plan wydatków rozdziału 85230, o kwotę 24.000,00 zł na podstawie decyzji Wojewody Warmińsko-Mazurskiego, zadania związanego z realizacją rządowego programu „Posiłek w szkole i domu” oraz o 16.000,00 zł środków własnych (GOPS Ełku).

Zwiększa się plan wydatków rozdziału 85295, o kwotę 20.303,00 zł na podstawie decyzji Wojewody Warmińsko-Mazurskiego, zadania związanego z realizacją programu „Wspieraj seniora” oraz o 5.076,00 zł środków własnych (GOPS Ełku).

Dział 855 Rodzina

Zwiększa się plan wydatków rozdziału 85501, o kwotę 414.142,00 zł na podstawie decyzji Wojewody Warmińsko-Mazurskiego, zadania związanego z pomocą państwa w wychowaniu dzieci (GOPS Ełku).

Zwiększa się plan wydatków rozdziału 85502, o kwotę 245.533,00 zł, na podstawie decyzji Wojewody Warmińsko-Mazurskiego, zadania związanego z realizacją świadczeń rodzinnych, świadczeń z funduszu alimentacyjnego i zasiłki dla opiekunów (GOPS Ełku).

Zwiększa się plan wydatków rozdziału 85503, o kwotę 50,00 zł na podstawie decyzji Wojewody Warmińsko-Mazurskiego, zadania związanego z realizacją zadania wsparcia rodzin wielodzietnych.

Zmniejsza się plan wydatków rozdziału 85504, o kwotę 10.427,00 zł na podstawie decyzji Wojewody Warmińsko-Mazurskiego, zadania związanego z pomocą państwa w wychowaniu dzieci (GOPS Ełku).

Zmniejsza się plan wydatków rozdziału 85513, o kwotę 4.686,00 zł na podstawie decyzji Wojewody Warmińsko-Mazurskiego, zadania związanego z opłacaniem składek na ubezpieczenie zdrowotne z budżetu państwa za osoby uprawnione (GOPS Ełku).

Dział 900 Gospodarka komunalna i ochrona środowiska

Zwiększa się plan wydatków o kwotę wpływów związanych z gromadzeniem środków z opłat i kar za korzystanie ze środowiska, o kwotę 196.940,00 zł.

Wydatki majątkowe

Dział 900 Gospodarka komunalna i ochrona środowiska

Zwiększa się plan wydatków o kwotę 60.000,00 zł na nowe zadanie inwestycyjne pn. „Zakup i montaż szafek sterowniczych na przepompowniach ścieków w miejscowościach: dz. nr 189/5 obręb Oracze, dz. nr 364/1 oraz 87/1 obręb Piaski”.

Zmniejsza się plan wydatków o kwotę 99.014,48 zł, dotyczący dopłat do spółki ZUG Gminy Ełk sp. z o.o.

ZMIANY W RAMACH FUNDUSZU SOŁECKIEGO:

Wydatki bieżące

1. FS Mostoły:
 - Zmniejsza się środki na realizację zadania pn. „Zakup rolet dziennych do świetlicy w Mostołtach” o kwotę 1.019,00 zł (75095§4210).
 - Zwiększa się środki na realizację zadania pn. „Zakup i montaż latarni ulicznej Mostoły” o kwotę 1.019,00 zł (75095§4210).
2. FS Mrozy Wielkie:
 - Wycofuje się zadanie pn. „Udział sołectwa w dożynkach gminnych” – 500,00 zł (75095§4210).
 - Wycofuje się zadanie pn. „Festyn rodzinny” – 3.000,00 zł (75095§4210).
 - Wprowadza się nowe zadanie pn. „Zakup sprzętu elektronicznego – doposażenie świetlicy” – 3.500,00 zł (75095§4210).
3. FS Sordachy:
 - Wycofuje się zadanie pn. „Remonty, urządzenie i sprzątanie terenów wspólnych sołectwa Sordachy” – 12.576,11 zł (75095§4300).
4. FS Woszczele:
 - Wycofuje się zadanie pn. „Przygotowanie wieńca i stoiska dożynkowego” – 1.000,00 zł (75095§4210).
 - Wprowadza się nowe zadanie pn. „Zakup środków chemicznych oraz materiałów papierniczych i biurowych do świetlicy w Woszczelach” – 1.000,00 zł (75095§4210).

Wydatki majątkowe

1. FS Sordachy:
 - Wprowadza się nowe zadanie inwestycyjne pn. „Montaż barier w miejscowości Sordachy” na kwotę 12.576,11 zł (75095§6050).

Przewodniczący Rady Gminy Ełk

Bogdan Jurczyk

**Uchwała Nr .../2020
Rady Gminy Elk
z 26 listopada 2020 r.**

w sprawie zmian w budżecie Gminy Elk na 2020 rok

Na podstawie art. 18 ust. 2 pkt. 4 ustawy z dnia 8 marca 1990 r. o samorządzie gminnym (Dz.U. z 2020 r. poz. 713 ze zm.) oraz art. 211, art. 212, art. 214, art. 215 art. 217, art. 235 i art. 236 ustawy z dnia 27 sierpnia 2009 r. o finansach publicznych (Dz.U. z 2019 r. poz. 869 ze zm.) **Rada Gminy Elk uchwala, co następuje:**

§ 1 W uchwale Nr XXII/132/2019 Rady Gminy Elk z 17 grudnia 2019 r. w sprawie uchwalenia budżetu Gminy Elk na 2020 rok, wprowadza się zmiany polegające na:

- 1. Zwiększeniu budżetu po stronie dochodów o kwotę - 835.497,00 zł**
zgodnie z załącznikiem nr 1.
- 2. Zwiększeniu budżetu po stronie wydatków o kwotę - 835.497,00 zł**
zgodnie z załącznikiem nr 2.

§ 2 Budżet po dokonanych zmianach wynosi:

- plan dochodów ogółem	- 78.885.085,82 zł , w tym:
dochody bieżące	- 66.883.303,47 zł
dochody majątkowe	- 12.001.782,35 zł
- plan wydatków ogółem	- 79.485.085,82 zł , w tym:
wydatki bieżące	- 63.280.596,45 zł
wydatki majątkowe	- 16.204.489,37 zł

§ 3

- 1) Dochody związane z realizacją zadań z zakresu administracji rządowej zleconych gminie i innych zadań zleconych ustawami w 2020 r. zgodnie z załącznikiem nr 3 do niniejszej uchwały.
- 2) Dochody związane z realizacją zadań z zakresu administracji rządowej zleconych gminie i innych zadań zleconych ustawami w 2020 r., które są dochodami budżetu państwa, zgodnie z załącznikiem nr 3a do niniejszej uchwały.
- 3) Wydatki związane z realizacją zadań z zakresu administracji rządowej zleconych gminie i innych zadań zleconych ustawami w 2020 r., zgodnie z załącznikiem nr 4 do niniejszej uchwały.
- 4) Wydatki na zadania inwestycyjne (roczne i wieloletnie) przewidziane do realizacji w 2020 roku w wysokości 13.476.187,90 zł, zgodnie z załącznikiem nr 5 do niniejszej uchwały.
- 5) Pozostałe wydatki majątkowe w wysokości 2.728.301,47 zł zgodnie z załącznikiem nr 5a do niniejszej uchwały.
- 6) Wydatki na programy i projekty realizowane ze środków pochodzących z funduszy strukturalnych i Funduszu Spójności, zgodnie z załącznikiem nr 6 do niniejszej uchwały.

§ 4 Uzasadnienie zmian stanowi załącznik nr 7 do niniejszej uchwały.

§ 5 Wykonanie Uchwały powierza się Wójtowi Gminy Elk.

§ 6 Uchwała wchodzi w życie z dniem podjęcia i podlega ogłoszeniu.

Przewodniczący Rady Gminy Elk

Bogdan Jurczyk

**Uchwała Nr .../2020
Rady Gminy Elk
z 26 listopada 2020 r.**

w sprawie zmian Wieloletniej Prognozy Finansowej Gminy Elk na lata 2020-2036

Na podstawie art. 226, art. 227, art. 228, art. 230 ust. 6 i art. 243 ustawy z dnia 27 sierpnia 2009 r. o finansach publicznych, (Dz.U. z2019 r., poz. 869 ze zm.) oraz art. 18 ust. 2 pkt 6 ustawy z dnia 08 marca 1990 r. o samorządzie gminnym (Dz.U. z 2020 r. poz. 713 ze zm.), **Rada Gminy Elk uchwala, co następuje:**

§ 1 W uchwale Nr XXII/131/2019 z 17 grudnia 2019 roku w sprawie uchwalenia Wieloletniej Prognozy Finansowej Gminy Elk na lata 2020-2036 dokonuje się zmian:

- 1) załącznik nr 1 określający Wieloletnią Prognozę Finansową Gminy Elk na lata 2020-2036, otrzymuje brzmienie zgodnie z załącznikiem nr 1 do niniejszej uchwały.
- 2) załącznik nr 2 określający Wykaz przedsięwzięć realizowanych w latach 2020-2028, otrzymuje brzmienie zgodnie z załącznikiem nr 2 do niniejszej uchwały.
- 3) załącznik nr 3 dotyczący objaśnień przyjętych wartości, otrzymuje brzmienie zgodnie z załącznikiem nr 3 do niniejszej uchwały.

§ 2 Wykonanie uchwały powierza się Wójtowi Gminy Elk.

§ 3 Uchwała wchodzi w życie z dniem podjęcia.

Przewodniczący Rady Gminy Elk

Bogdan Jurczyk

Wieloletnia prognoza finansowa jednostki samorządu terytorialnego 1)

Załącznik Nr 1
do Uchwały Nr .../2020
Rady Gminy Elk
z 26 listopada 2020 r.

Wyszczególnienie	z tego:										w tym:	
	1	z tego:									1,2,1	1,2,2
		1,1	1,1,1	1,1,2	1,1,3	1,1,4	1,1,5	1,1,5,1	1,2			
	Dochody ogółem x	docho- dy z tytułu udziału we wpływach z podatku dochodowego od osób fizycznych	docho- dy z tytułu udziału we wpływach z podatku dochodowego od osób prawnych	z subwencji ogólnej	z tytułu dotacji i środków przeznaczonych na cele bieżące x 3)	pozostałe dochody bieżące 4)	z podatku od nieruchomości	Dochody majątkowe x	ze sprzedaży majątku x	z tytułu dotacji oraz środków przeznaczonych na inwestycje		
2020	78 885 085,82	66 883 303,47	11 614 471,00	11 614 471,00	22 344 822,35	21 461 731,12	12 608 245,12	12 001 782,35	3 827 245,00	8 174 537,35		
2021	81 011 386,43	64 445 086,00	102 500,00	11 996 391,00	19 753 902,00	20 947 666,00	12 755 736,00	16 566 300,43	4 000 000,00	12 566 300,43		
2022	79 895 013,76	66 056 206,00	105 063,00	12 296 301,00	20 247 749,00	21 471 350,00	13 142 656,00	13 838 807,76	3 677 186,00	10 117 183,76		
2023	80 739 682,89	67 807 617,00	107 689,00	12 603 706,00	20 853 944,00	22 008 139,00	13 401 495,00	12 932 066,89	3 769 117,00	9 117 401,89		
2024	79 625 533,00	69 400 301,00	110 381,00	12 918 801,00	21 272 793,00	22 568 336,00	13 736 532,00	10 225 232,00	3 863 345,00	6 315 201,00		
2025	79 620 469,00	71 135 311,00	113 141,00	13 241 770,00	21 804 615,00	23 122 293,00	14 079 945,00	8 485 158,00	3 959 929,00	4 477 376,00		
2026	79 023 186,00	72 913 692,00	115 969,00	13 572 815,00	22 349 726,00	23 700 353,00	14 431 944,00	6 909 494,00	4 058 927,00	2 801 518,00		
2027	80 576 746,00	74 736 537,00	116 869,00	13 912 135,00	22 908 472,00	24 292 863,00	14 792 743,00	5 840 211,00	4 160 400,00	1 629 536,00		
2028	81 632 150,00	75 652 395,00	121 840,00	14 259 939,00	22 981 185,00	23 900 187,00	15 162 561,00	5 979 755,00	3 264 410,00	2 863 813,00		
2029	82 110 406,00	76 520 079,00	124 866,00	14 616 438,00	24 068 213,00	23 522 694,00	15 541 625,00	5 590 327,00	3 187 478,00	2 402 649,00		
2030	83 797 306,00	76 211 076,00	128 008,00	14 981 848,00	24 197 919,00	22 360 757,00	15 930 165,00	7 586 230,00	3 264 410,00	2 051 793,00		
2031	85 224 039,00	77 323 153,00	131 209,00	14 356 394,00	25 114 669,00	22 814 774,00	16 328 419,00	7 900 886,00	2 264 410,00	4 253 088,00		
2032	86 108 938,00	77 885 530,00	134 469,00	14 240 304,00	25 746 833,00	22 485 144,00	16 736 630,00	8 223 408,00	2 500 000,00	3 459 415,00		
2033	84 170 369,00	78 499 468,00	137 651,00	14 133 812,00	26 394 803,00	22 172 273,00	17 155 047,00	5 670 901,00	2 000 000,00	3 670 901,00		

2034	86 931 100,00	78 038 257,00	16 052 247,00	141 297,00	13 537 158,00	27 230 975,00	21 076 580,00	17 583 922,00	8 882 843,00	2 000 000,00	3 887 673,00
2035	85 279 377,00	77 539 212,00	16 453 554,00	144 830,00	13 950 586,00	27 911 748,00	19 078 494,00	18 023 520,00	7 740 165,00	1 000 000,00	2 609 865,00
2036	87 431 859,00	79 335 690,00	16 864 892,00	148 451,00	13 374 350,00	28 609 541,00	20 338 456,00	18 474 106,00	8 086 169,00	500 000,00	2 337 612,00

²¹⁾ Wzrost może być spowodowany także w układzie pionowym, w którym poszczególne pozycje są przedstawione w kolumnach, a lata w wierszach.

²²⁾ Zgodnie z art. 227 ustawy z dnia 27 sierpnia 2009 r. o finansach publicznych (Dz. U. z 2019 r. poz. 869, z późn. zm.), zwaną dalej „ustawą”, wieloletnia prognoza finansowa obejmuje okres roku budżetowego oraz co najmniej trzech kolejnych lat. W sytuacji dłuższego okresu prognozowania finansowego wzrósł stosunek dla lat wykazywanych poza minimalny (4-letni) okres prognozy, wynikający z art. 227 ustawy.

²³⁾ W pozycji wykazuje się dochody o charakterze celowym, które jednostka otrzymuje od podmiotów zewnętrznych. W szczególności pozycja obejmuje opłaty celowe z budżetu państwa na zadania bieżące oraz dotacje i środki na finansowanie wydatków bieżących na realizację zadań finansowanych z budżetu państwa, o których mowa w art. 5 ust. 1 pkt 2 i 3 ustawy. W pozycji nie wykazuje się natomiast obrotów związanych ze szczególnymi zasadami wykonywania budżetu, jednostki wynikającymi z odrębnych ustaw, o których mowa w art. 237 ust. 1 ustawy.

²⁴⁾ W pozycji wykazuje się pozostałe dochody bieżące w szczególności wpływy podatków i opłat lokalnych.

Wyszczególnienie	z tego:											w tym:	
	2	21	2.1	2.1.1	2.1.2	2.1.3	2.1.3.1	w tym:			2.2	2.2.1	2.2.1.1
								2.1.2.1	2.1.3.2	2.1.3.3			
		Wydutki bieżące x	na wynagrodzenia i składki od nich naliczane	z tytułu poręczeń i gwarancji x	gwarancje i poręczenia podlegające wyłączeniu z limitu spłaty zobowiązań, o którym mowa w art. 243 ustawy x	wydutki na obsługę długu x	odsetki i dyskonto podlegające wyłączeniu z limitu spłaty zobowiązań, o którym mowa w art. 243 ustawy, w terminie nie dłuższym niż 90 dni po zakończeniu programu, projektu lub zadania i otrzymaniu refundacji z tych środków (bez odsetek i dyskonta od zobowiązań na wkład krajowy) x	odsetki i dyskonto podlegające wyłączeniu z limitu spłaty zobowiązań, o którym mowa w art. 243 ustawy, z tytułu zaciągniętych na wkład krajowy x	pozostałe odsetki i dyskonto podlegające wyłączeniu z limitu spłaty zobowiązań, o którym mowa w art. 243 ustawy x	Wydutki majątkowe x	inwestycyjne i zakupy inwestycyjne, o których mowa w art. 236 ust. 4. pkt 1 ustawy	w tym:	w tym:
Lp	2	21	2.1	2.1.1	2.1.2	2.1.3	2.1.3.1	2.1.3.2	2.1.3.3	2.2	2.2.1	2.2.1.1	
2020	79 485 085,82	63 280 598,45	20 772 242,53	0,00	1 044 000,00	0,00	0,00	0,00	0,00	16 204 489,37	14 289 055,45	812 867,55	
2021	79 198 092,31	58 932 279,07	19 710 574,00	0,00	1 008 590,00	0,00	0,00	0,00	0,00	20 265 813,24	15 108 206,90	0,00	
2022	77 620 543,17	58 606 381,71	19 730 690,00	0,00	1 019 080,00	0,00	0,00	0,00	0,00	19 012 161,46	17 893 269,05	0,00	
2023	78 341 682,89	58 748 932,00	19 750 419,00	0,00	1 029 271,00	0,00	0,00	0,00	0,00	19 592 750,89	17 633 032,89	0,00	
2024	77 227 533,00	58 717 101,00	19 770 173,00	0,00	1 039 563,00	0,00	0,00	0,00	0,00	18 510 432,00	16 452 220,00	0,00	
2025	77 222 465,00	58 545 459,00	19 789 942,00	0,00	1 045 959,00	0,00	0,00	0,00	0,00	18 677 010,00	16 616 739,00	0,00	
2026	77 445 185,00	58 599 947,00	19 809 735,00	0,00	1 050 458,00	0,00	0,00	0,00	0,00	18 845 239,00	16 782 908,00	0,00	
2027	78 213 748,00	59 198 617,00	19 829 542,00	0,00	1 071 064,00	0,00	0,00	0,00	0,00	19 015 131,00	16 950 738,00	0,00	
2028	79 454 150,00	60 257 447,00	19 849 373,00	0,00	1 081 774,00	0,00	0,00	0,00	0,00	19 186 703,00	17 120 245,00	0,00	
2029	79 992 406,00	60 154 437,00	19 869 221,00	0,00	1 092 592,00	0,00	0,00	0,00	0,00	19 837 969,00	19 837 969,00	0,00	
2030	81 719 306,00	62 056 453,00	19 889 065,00	0,00	1 103 517,00	0,00	0,00	0,00	0,00	19 660 853,00	19 660 853,00	0,00	
2031	83 324 039,00	63 008 471,00	19 908 981,00	0,00	1 114 552,00	0,00	0,00	0,00	0,00	20 315 568,00	20 315 568,00	0,00	
2032	84 205 938,00	63 714 904,00	19 928 866,00	0,00	1 125 699,00	0,00	0,00	0,00	0,00	20 494 034,00	20 494 034,00	0,00	
2033	82 270 369,00	61 595 111,00	19 948 815,00	0,00	1 135 955,00	0,00	0,00	0,00	0,00	20 674 258,00	20 674 258,00	0,00	
2034	85 931 100,00	65 470 930,00	19 968 762,00	0,00	1 148 324,00	0,00	0,00	0,00	0,00	20 460 170,00	20 460 170,00	0,00	
2035	83 759 377,00	63 115 390,00	19 988 739,00	0,00	1 159 808,00	0,00	0,00	0,00	0,00	20 643 987,00	20 643 987,00	0,00	
2036	85 685 228,88	65 602 236,00	20 008 725,00	0,00	1 171 405,00	0,00	0,00	0,00	0,00	20 086 990,88	20 086 990,88	0,00	

Wyszczególnienie	Wynik budżetu x	w tym:		4	Przychody budżetu x	Kredyty, pożyczki, emisja papierów wartościowych x	w tym:		Nadwyżka budżetowa z lat ubiegłych x 6)	w tym:		Wolne środki, o których mowa w art. 217 ust. 2 pkt 6 ustawy x	z tego:		w tym:
		3.1	3				4.1	4.1.1		4.2	4.2.1		4.3	4.3.1	
Lp	3	3.1	3	4	4.1	4.1.1	4.2	4.2.1	4.3	4.3.1					
2020	-600 000,00	0,00	0,00	2 222 630,12	2 222 630,12	600 000,00	0,00	0,00	0,00	0,00	0,00	0,00	0,00	0,00	0,00
2021	1 813 294,12	1 813 294,12	0,00	0,00	0,00	0,00	0,00	0,00	0,00	0,00	0,00	0,00	0,00	0,00	0,00
2022	2 274 470,59	2 274 470,59	0,00	0,00	0,00	0,00	0,00	0,00	0,00	0,00	0,00	0,00	0,00	0,00	0,00
2023	2 398 000,00	2 398 000,00	0,00	0,00	0,00	0,00	0,00	0,00	0,00	0,00	0,00	0,00	0,00	0,00	0,00
2024	2 398 000,00	2 398 000,00	0,00	0,00	0,00	0,00	0,00	0,00	0,00	0,00	0,00	0,00	0,00	0,00	0,00
2025	2 398 000,00	2 398 000,00	0,00	0,00	0,00	0,00	0,00	0,00	0,00	0,00	0,00	0,00	0,00	0,00	0,00
2026	2 378 000,00	2 378 000,00	0,00	0,00	0,00	0,00	0,00	0,00	0,00	0,00	0,00	0,00	0,00	0,00	0,00
2027	2 363 000,00	2 363 000,00	0,00	0,00	0,00	0,00	0,00	0,00	0,00	0,00	0,00	0,00	0,00	0,00	0,00
2028	2 178 000,00	2 178 000,00	0,00	0,00	0,00	0,00	0,00	0,00	0,00	0,00	0,00	0,00	0,00	0,00	0,00
2029	2 118 000,00	2 118 000,00	0,00	0,00	0,00	0,00	0,00	0,00	0,00	0,00	0,00	0,00	0,00	0,00	0,00
2030	2 078 000,00	2 078 000,00	0,00	0,00	0,00	0,00	0,00	0,00	0,00	0,00	0,00	0,00	0,00	0,00	0,00
2031	1 900 000,00	1 900 000,00	0,00	0,00	0,00	0,00	0,00	0,00	0,00	0,00	0,00	0,00	0,00	0,00	0,00
2032	1 900 000,00	1 900 000,00	0,00	0,00	0,00	0,00	0,00	0,00	0,00	0,00	0,00	0,00	0,00	0,00	0,00
2033	1 900 000,00	1 900 000,00	0,00	0,00	0,00	0,00	0,00	0,00	0,00	0,00	0,00	0,00	0,00	0,00	0,00
2034	1 600 000,00	1 600 000,00	0,00	0,00	0,00	0,00	0,00	0,00	0,00	0,00	0,00	0,00	0,00	0,00	0,00
2035	1 520 000,00	1 520 000,00	0,00	0,00	0,00	0,00	0,00	0,00	0,00	0,00	0,00	0,00	0,00	0,00	0,00
2036	1 742 630,12	1 742 630,12	0,00	0,00	0,00	0,00	0,00	0,00	0,00	0,00	0,00	0,00	0,00	0,00	0,00

5) Inne przeznaczenie nadwyżki budżetowej wymaga określenia w objaśnieniach do wieloletniej prognozy finansowej.

6) W pozycji należy ująć środki pieniężne znajdujące się na rachunku budżetu pochodzące z nadwyżek poprzednich budżetów, łącznie z nie wykorzystanymi środkami, o których mowa w art. 217 ust. 2 pkt 8 ustawy.

Wyszczególnienie	z tego:				5	5.1	z tego:	
	w tym:		w tym:					
	4.4	4.4.1	4.5	4.5.1				
	Splaty udzielonych pożyczek w latach ubiegłych x	na pokrycie deficytu budżetu x	Inne przychody niezwiązane z zaciąganiem długu x 7)	na pokrycie deficytu budżetu x	Rozchody budżetu x	Splaty rat kapitałowych kredytów i pożyczek oraz wykup papierów wartościowych x	łącznie kwota przypadających na dany rok kwot wyłączeń ustalonych w art. 243 ust. 3 ustawy x	kwota przypadających na dany rok kwot wyłączeń określonych w art. 243 ust. 3a ustawy x
Lp	4.4	4.4.1	4.5	4.5.1	5	5.1	5.1.1	5.1.2
2020	0,00	0,00	0,00	0,00	1 622 630,12	1 622 630,12	0,00	0,00
2021	0,00	0,00	0,00	0,00	1 813 294,12	1 813 294,12	0,00	0,00
2022	0,00	0,00	0,00	0,00	2 274 470,59	2 274 470,59	0,00	0,00
2023	0,00	0,00	0,00	0,00	2 398 000,00	2 398 000,00	0,00	0,00
2024	0,00	0,00	0,00	0,00	2 398 000,00	2 398 000,00	0,00	0,00
2025	0,00	0,00	0,00	0,00	2 398 000,00	2 398 000,00	0,00	0,00
2026	0,00	0,00	0,00	0,00	2 378 000,00	2 378 000,00	0,00	0,00
2027	0,00	0,00	0,00	0,00	2 363 000,00	2 363 000,00	0,00	0,00
2028	0,00	0,00	0,00	0,00	2 178 000,00	2 178 000,00	0,00	0,00
2029	0,00	0,00	0,00	0,00	2 118 000,00	2 118 000,00	0,00	0,00
2030	0,00	0,00	0,00	0,00	2 078 000,00	2 078 000,00	0,00	0,00
2031	0,00	0,00	0,00	0,00	1 900 000,00	1 900 000,00	0,00	0,00
2032	0,00	0,00	0,00	0,00	1 900 000,00	1 900 000,00	0,00	0,00
2033	0,00	0,00	0,00	0,00	1 900 000,00	1 900 000,00	0,00	0,00
2034	0,00	0,00	0,00	0,00	1 000 000,00	1 000 000,00	0,00	0,00
2035	0,00	0,00	0,00	0,00	1 520 000,00	1 520 000,00	0,00	0,00
2036	0,00	0,00	0,00	0,00	1 742 630,12	1 742 630,12	0,00	0,00

7) W pozycji należy ująć w szczególności przychody pochodzące z prywatyzacji majątku jednostki samorządu terytorialnego.

Wyszczególnienie	Rozchody budżetu, z tego:										w tym:	Różnica między dochodami bieżącymi a wydatkami bieżącymi x	Różnica między dochodami bieżącymi a wydatkami bieżącymi x	Różnica między dochodami bieżącymi a skorygowanymi o środki ⁸⁾ a wydatkami bieżącymi x
	Łączna kwota przypadająca na dany rok, kwota ustawowych wyłączeń z limitu, opisy zobowiązań, z tego:													
	kwota wyłączeń z tytułu wcześniejszej spłaty zobowiązań, określonych w art. 243 ust. 3b ustawy	z tego:				kwota przypadających na dany rok kwot pozostałych ustawowych wyłączeń z limitu spłaty zobowiązań*	inne rozchody niezwiązane ze spłatą długu x	Kwota długu x	Kwota długu, którego planowana spłata dokonana się z wydatków x					
		kwotami nowego zobowiązania	wolnymi środkami, o których mowa w art. 217 ust. 2 pkt 6 ustawy	innymi środkami	kwota przypadających na dany rok kwot pozostałych ustawowych wyłączeń z limitu spłaty zobowiązań*									
Lp	5.1.1.3	5.1.1.3.1	5.1.1.3.2	5.1.1.3.3	5.1.1.4	5.2	6	6.1	7.1	7.2				
2020	0,00	0,00	0,00	0,00	0,00	0,00	32 359 394,83	0,00	3 602 707,02	3 602 707,02				
2021	x	x	x	x	0,00	0,00	30 546 100,71	0,00	5 512 806,93	5 512 806,93				
2022	x	x	x	x	0,00	0,00	28 271 630,12	0,00	7 447 824,29	7 447 824,29				
2023	x	x	x	x	0,00	0,00	25 873 630,12	0,00	9 058 665,00	9 058 665,00				
2024	x	x	x	x	0,00	0,00	23 475 630,12	0,00	10 683 200,00	10 683 200,00				
2025	x	x	x	x	0,00	0,00	21 077 630,12	0,00	12 589 852,00	12 589 852,00				
2026	x	x	x	x	0,00	0,00	18 699 630,12	0,00	14 313 745,00	14 313 745,00				
2027	x	x	x	x	0,00	0,00	16 336 630,12	0,00	15 537 920,00	15 537 920,00				
2028	x	x	x	x	0,00	0,00	14 158 630,12	0,00	15 384 948,00	15 384 948,00				
2029	x	x	x	x	0,00	0,00	12 040 630,12	0,00	16 365 642,00	16 365 642,00				
2030	x	x	x	x	0,00	0,00	9 962 630,12	0,00	14 152 623,00	14 152 623,00				
2031	x	x	x	x	0,00	0,00	8 062 630,12	0,00	14 314 662,00	14 314 662,00				
2032	x	x	x	x	0,00	0,00	6 162 630,12	0,00	14 170 626,00	14 170 626,00				
2033	x	x	x	x	0,00	0,00	4 262 630,12	0,00	16 903 357,00	16 903 357,00				
2034	x	x	x	x	0,00	0,00	3 262 630,12	0,00	12 567 327,00	12 567 327,00				
2035	x	x	x	x	0,00	0,00	1 742 630,12	0,00	14 423 822,00	14 423 822,00				
2036	x	x	x	x	0,00	0,00	0,00	0,00	13 733 452,00	13 733 452,00				

8) Skorygowanie o środki dotyczy określonego w art. 242 ustawy powiększenia o odpowiednie dla roku prognozy przychody wskazane w art. 217 ust. 2 ustawy. Skutki finansowe wyłączeń ograniczenia, o którym mowa w art. 242 ustawy, zawarte w innych ustawach należy ująć w objaśnieniach dołączanych do wieloletniej prognozy finansowej zgodnie z art. 228 ust. 2a ustawy.

Wskaźnik spłaty zobowiązań						
Wyszczególnienie	Relacja określona po lewej stronie nierówności we wzorze, o którym mowa w art. 243 ust. 1 ustawy (po uwzględnieniu zobowiązań związków współtworzonych przez jednostkę samorządu terytorialnego oraz po uwzględnieniu ustawowych wyłączeń przypadających na dany rok) x	Relacja określona po prawej stronie nierówności we wzorze, o którym mowa w art. 243 ust. 1 ustawy, ustalona dla danego roku (wskaźnik jednoroczny) x	Wskaźnik spłaty zobowiązań			
			Dopuszczalny limit spłaty zobowiązań określony po prawej stronie nierówności we wzorze, o którym mowa w art. 243 ustawy, po uwzględnieniu ustawowych wyłączeń, obliczony w oparciu o plan 3 kwartału roku poprzedzającego pierwszy rok prognozy (wskaźnik ustalony w oparciu o średnią arytmetyczną z poprzednich lat) x	Dopuszczalny limit spłaty zobowiązań określony po prawej stronie nierówności we wzorze, o którym mowa w art. 243 ustawy, po uwzględnieniu ustawowych wyłączeń, obliczony w oparciu o wykonanie roku poprzedzającego pierwszy rok prognozy (wskaźnik ustalony w oparciu o średnią arytmetyczną z poprzednich lat) x	Informacja o spełnieniu wskaźnika spłaty zobowiązań określonego w art. 243 ustawy, po uwzględnieniu zobowiązań związków współtworzonych przez jednostkę samorządu terytorialnego oraz po uwzględnieniu ustawowych wyłączeń, obliczonego w oparciu o wykonanie roku poprzedzającego rok budżetowy x	Informacja o spełnieniu wskaźnika spłaty zobowiązań określonego w art. 243 ustawy, po uwzględnieniu zobowiązań związków współtworzonych przez jednostkę samorządu terytorialnego oraz po uwzględnieniu ustawowych wyłączeń, obliczonego w oparciu o wykonanie roku poprzedzającego rok budżetowy x
Lp	8.1	8.2	8.3	8.3.1	8.4	8.4.1
2020	5,99%	11,34%	23,68%	21,77%	TAK	TAK
2021	6,32%	12,99%	28,42%	26,31%	TAK	TAK
2022	7,19%	15,69%	21,65%	19,53%	TAK	TAK
2023	7,30%	18,70%	21,86%	21,86%	TAK	TAK
2024	7,14%	21,57%	24,13%	24,13%	TAK	TAK
2025	6,99%	24,86%	26,68%	26,68%	TAK	TAK
2026	6,80%	27,62%	15,30%	16,67%	TAK	TAK
2027	6,63%	29,26%	18,97%	18,97%	TAK	TAK
2028	6,19%	28,45%	21,53%	21,53%	TAK	TAK
2029	6,12%	30,39%	23,74%	23,74%	TAK	TAK
2030	6,12%	26,34%	25,84%	25,84%	TAK	TAK
2031	5,77%	26,50%	26,93%	26,93%	TAK	TAK
2032	5,80%	26,20%	27,63%	27,63%	TAK	TAK
2033	5,83%	31,41%	27,82%	27,82%	TAK	TAK
2034	4,23%	23,61%	28,36%	28,36%	TAK	TAK
2035	5,40%	27,85%	27,56%	27,56%	TAK	TAK
2036	5,74%	25,82%	27,47%	27,47%	TAK	TAK

Wyszczególnienie	Finansowanie programów, projektów lub zadań realizowanych z udziałem środków, o których mowa w art. 5 ust. 1 pkt 2 i 3 ustawy												
	w tym:			w tym:			w tym:			w tym:			
	9.1	9.1.1	9.2	9.2.1	9.2.1.1	9.3	9.3.1	9.3.1.1	9.3.1.1	9.3.1.1	9.3.1.1	9.3.1.1	
	Dochody bieżące na programy, projekty lub zadania finansowane z udziałem środków, o których mowa w art. 5 ust. 1 pkt 2 i 3 ustawy x	Dotacje i środki o charakterze bieżącym na realizację programu, projektu lub zadania finansowanego z udziałem środków, o których mowa w art. 5 ust. 1 pkt 2 i 3 ustawy x	Dochody majątkowe na programy, projekty lub zadania finansowane z udziałem środków, o których mowa w art. 5 ust. 1 pkt 2 i 3 ustawy	Dochody majątkowe na programy, projekty lub zadania finansowane z udziałem środków, o których mowa w art. 5 ust. 1 pkt 2 i 3 ustawy	środkami określone w art. 5 ust. 1 pkt 2 ustawy	Wydutki bieżące na programy, projekty lub zadania finansowane z udziałem środków, o których mowa w art. 5 ust. 1 pkt 2 i 3 ustawy x	Wydutki bieżące na programy, projekty lub zadania finansowane z udziałem środków, o których mowa w art. 5 ust. 1 pkt 2 i 3 ustawy x	Wydutki bieżące na programy, projekty lub zadania finansowane z udziałem środków, o których mowa w art. 5 ust. 1 pkt 2 i 3 ustawy	Wydutki bieżące na programy, projekty lub zadania finansowane z udziałem środków, o których mowa w art. 5 ust. 1 pkt 2 i 3 ustawy	środkami określone w art. 5 ust. 1 pkt 2 ustawy	Wydutki bieżące na programy, projekty lub zadania finansowane z udziałem środków, o których mowa w art. 5 ust. 1 pkt 2 i 3 ustawy x	Wydutki bieżące na programy, projekty lub zadania finansowane z udziałem środków, o których mowa w art. 5 ust. 1 pkt 2 i 3 ustawy	środkami określone w art. 5 ust. 1 pkt 2 ustawy
lp													
2020	1 370 663,00	1 370 663,00	2 037 095,00	2 037 095,00	2 037 095,00	1 370 142,50	1 370 142,50	1 370 142,50	1 370 142,50	2 037 095,00	1 370 142,50	1 370 142,50	1 323 116,43
2021	1 246 587,00	1 246 587,00	644 872,00	644 872,00	644 872,00	644 872,00	644 872,00	644 872,00	644 872,00	644 872,00	531 355,28	531 355,28	531 355,28
2022	1 277 752,00	1 277 752,00	660 994,00	660 994,00	660 994,00	660 994,00	660 994,00	660 994,00	660 994,00	660 994,00	0,00	0,00	0,00
2023	1 309 696,00	1 309 696,00	677 518,00	677 518,00	677 518,00	677 518,00	677 518,00	677 518,00	677 518,00	677 518,00	0,00	0,00	0,00
2024	1 342 439,00	1 342 439,00	694 456,00	694 456,00	694 456,00	694 456,00	694 456,00	694 456,00	694 456,00	694 456,00	0,00	0,00	0,00
2025	1 376 000,00	1 376 000,00	711 818,00	711 818,00	711 818,00	711 818,00	711 818,00	711 818,00	711 818,00	711 818,00	0,00	0,00	0,00
2026	1 410 399,00	1 410 399,00	729 613,00	729 613,00	729 613,00	729 613,00	729 613,00	729 613,00	729 613,00	729 613,00	0,00	0,00	0,00
2027	1 445 659,00	1 445 659,00	747 853,00	747 853,00	747 853,00	747 853,00	747 853,00	747 853,00	747 853,00	747 853,00	0,00	0,00	0,00
2028	1 481 802,00	1 481 802,00	766 550,00	766 550,00	766 550,00	766 550,00	766 550,00	766 550,00	766 550,00	766 550,00	0,00	0,00	0,00
2029	1 518 946,00	1 518 946,00	785 713,00	785 713,00	785 713,00	785 713,00	785 713,00	785 713,00	785 713,00	785 713,00	0,00	0,00	0,00
2030	1 556 817,00	1 556 817,00	805 356,00	805 356,00	805 356,00	805 356,00	805 356,00	805 356,00	805 356,00	805 356,00	0,00	0,00	0,00
2031	1 595 736,00	1 595 736,00	825 490,00	825 490,00	825 490,00	825 490,00	825 490,00	825 490,00	825 490,00	825 490,00	0,00	0,00	0,00
2032	1 635 630,00	1 635 630,00	846 127,00	846 127,00	846 127,00	846 127,00	846 127,00	846 127,00	846 127,00	846 127,00	0,00	0,00	0,00
2033	1 676 522,00	1 676 522,00	867 281,00	867 281,00	867 281,00	867 281,00	867 281,00	867 281,00	867 281,00	867 281,00	0,00	0,00	0,00
2034	1 718 435,00	1 718 435,00	888 962,00	888 962,00	888 962,00	888 962,00	888 962,00	888 962,00	888 962,00	888 962,00	0,00	0,00	0,00
2035	1 761 395,00	1 761 395,00	911 187,00	911 187,00	911 187,00	911 187,00	911 187,00	911 187,00	911 187,00	911 187,00	0,00	0,00	0,00
2036	1 805 431,00	1 805 431,00	933 967,00	933 967,00	933 967,00	933 967,00	933 967,00	933 967,00	933 967,00	933 967,00	0,00	0,00	0,00

Wyszczególnienie	Informacje uzupełniające o wybranych kategoriach finansowych									
	w tym:		10.1	z tego:		10.2	10.3	10.4	10.5	
	9.4	9.4.1		10.1.1	10.1.2					
	Wydanki majątkowe na programy, projekty lub zadania finansowane z udziałem środków, o których mowa w art. 5 ust. 1 pkt 2 i 3 ustawy	Wydanki majątkowe na programy, projekty lub zadania finansowane z udziałem środków, o których mowa w art. 5 ust. 1 pkt 2 ustawy	Wydanki objęte limitem, o którym mowa w art. 226 ust. 3 pkt 4 ustawy	bieżące	majątkowe	Wydanki bieżące na pokrycie ujemnego wyniku finansowego samodzielnego publicznego zakładu opieki zdrowotnej	Wydatki na spłatę zobowiązań przejmowanych w związku z likwidacją lub przysięgającym do spłaty w danym roku budżetowym, podlegającym doliczeniu zgodnie z art. 244 ustawy ^x	Kwota zobowiązań związków współtworzonego przez jednostkę samorządu terytorialnego przypadających do zobowiązań po likwidowanych i przekształcanych samorządowych osobach prawnych		
LP	9.4	9.4.1	10.1	10.1.1	10.1.2	10.2	10.3	10.4	10.5	
2020	3 073 416,55	2 305 174,55	14 640 940,97	1 370 242,50	13 270 698,47	0,00	0,00	0,00	0,00	
2021	4 929 400,67	3 165 232,74	17 903 107,46	591 355,28	17 311 752,18	0,00	0,00	0,00	0,00	
2022	1 710 155,16	1 710 155,16	8 210 174,94	0,00	8 210 174,94	0,00	0,00	0,00	0,00	
2023	0,00	0,00	7 027 295,80	0,00	7 027 295,80	0,00	0,00	0,00	0,00	
2024	0,00	0,00	2 239 880,00	0,00	2 239 880,00	0,00	0,00	0,00	0,00	
2025	0,00	0,00	2 189 880,00	0,00	2 189 880,00	0,00	0,00	0,00	0,00	
2026	0,00	0,00	2 139 880,00	0,00	2 139 880,00	0,00	0,00	0,00	0,00	
2027	0,00	0,00	1 989 880,00	0,00	1 989 880,00	0,00	0,00	0,00	0,00	
2028	0,00	0,00	244 940,00	0,00	244 940,00	0,00	0,00	0,00	0,00	
2029	0,00	0,00	0,00	0,00	0,00	0,00	0,00	0,00	0,00	
2030	0,00	0,00	0,00	0,00	0,00	0,00	0,00	0,00	0,00	
2031	0,00	0,00	0,00	0,00	0,00	0,00	0,00	0,00	0,00	
2032	0,00	0,00	0,00	0,00	0,00	0,00	0,00	0,00	0,00	
2033	0,00	0,00	0,00	0,00	0,00	0,00	0,00	0,00	0,00	
2034	0,00	0,00	0,00	0,00	0,00	0,00	0,00	0,00	0,00	
2035	0,00	0,00	0,00	0,00	0,00	0,00	0,00	0,00	0,00	
2036	0,00	0,00	0,00	0,00	0,00	0,00	0,00	0,00	0,00	

Wyszczególnienie	informacje uzupełniające o wybranych kategoriach finansowych											
	10.6 *	10.7	10.7.1	10.7.2	10.7.2.1	w tym:		10.7.3	10.8	10.9	10.10	10.11
						w tym:						
						zobowiązań zaciągniętych do dnia 1 stycznia 2019 r. x	w tym: w tym: dokonywana w formie wydatku budżetowego x					
Wydatki zmniejszające dług x	spłata zobowiązań wymagalnych z lat poprzednich, innych niż w poz. 10.7.3 x	spłata zobowiązań zaliczanych do tytułu dłużnego – kredyty i pożyczki x	spłata zobowiązań zaciągniętych po dniu 1 stycznia 2019 r. x	wypłaty z tytułu wymagalnych poręczeń i gwarancji x	Kwota wzrostu(+)/spadku(-) kwoty długu wynikająca z operacji niekasowych (m.in. umorzenia, różnice kursowe)	Wczesniejsza spłata zobowiązań, wyłączenia z limitu spłaty zobowiązań, dokonywana w formie wydatków budżetowych	Wykup papierów wartościowych, spłaty rat kredytów i pożyczek wraz z należnymi odsetkami i dyskontem, odpowiednio emitowanych lub zaciągniętych do równowagi kwoty ubytku w wykonanych dochodach jednostki samorządu terytorialnego będącego skutkiem wystąpienia COVID-19 x	Wydatki bieżące podlegające ustawowemu wyłączeniu z limitu spłaty zobowiązań ⁹⁾				
Lp												
2020	1 622 630,12	0,00	0,00	0,00	0,00	0,00	0,00	0,00	0,00	0,00	0,00	405 000,00
2021	1 813 294,12	0,00	0,00	0,00	0,00	0,00	0,00	0,00	0,00	0,00	0,00	0,00
2022	2 274 470,59	0,00	0,00	0,00	0,00	0,00	0,00	0,00	0,00	0,00	0,00	0,00
2023	2 398 000,00	0,00	0,00	0,00	0,00	0,00	0,00	0,00	0,00	0,00	0,00	0,00
2024	2 398 000,00	0,00	0,00	0,00	0,00	0,00	0,00	0,00	0,00	0,00	0,00	0,00
2025	2 398 000,00	0,00	0,00	0,00	0,00	0,00	0,00	0,00	0,00	0,00	0,00	0,00
2026	2 378 000,00	0,00	0,00	0,00	0,00	0,00	0,00	0,00	0,00	0,00	0,00	0,00
2027	2 363 000,00	0,00	0,00	0,00	0,00	0,00	0,00	0,00	0,00	0,00	0,00	0,00
2028	2 178 000,00	0,00	0,00	0,00	0,00	0,00	0,00	0,00	0,00	0,00	0,00	0,00
2029	2 118 000,00	0,00	0,00	0,00	0,00	0,00	0,00	0,00	0,00	0,00	0,00	0,00
2030	2 078 000,00	0,00	0,00	0,00	0,00	0,00	0,00	0,00	0,00	0,00	0,00	0,00
2031	1 900 000,00	0,00	0,00	0,00	0,00	0,00	0,00	0,00	0,00	0,00	0,00	0,00
2032	1 900 000,00	0,00	0,00	0,00	0,00	0,00	0,00	0,00	0,00	0,00	0,00	0,00
2033	1 900 000,00	0,00	0,00	0,00	0,00	0,00	0,00	0,00	0,00	0,00	0,00	0,00
2034	1 000 000,00	0,00	0,00	0,00	0,00	0,00	0,00	0,00	0,00	0,00	0,00	0,00
2035	1 040 000,00	0,00	0,00	0,00	0,00	0,00	0,00	0,00	0,00	0,00	0,00	0,00
2036	0,00	0,00	0,00	0,00	0,00	0,00	0,00	0,00	0,00	0,00	0,00	0,00

B) W pozycji należy ująć kwoty wydatków budżetowych, o których została pominięta kwota wydatków budżetowych, bez wydatków budżetowych na obsługę długu. W szczególności należy ująć wydatki związane z przeciwdziałaniem COVID-19.

Informacje zawarte w tej części wieloletniej prognozy finansowej, w tym o spełnieniu relacji określonej w art. 243 ustawy, zostaną automatycznie wygenerowane przez aplikację wdrażaną przez Ministerstwo Finansów, o której mowa w § 4 ust. 1, na podstawie danych historycznych oraz prognozowanych przez jednostkę samorządu terytorialnego. Automatycznie wyliczenia danych na podstawie wartości historycznych i prognozowanych przez jednostkę samorządu terytorialnego dotyczą w szczególności także pozycji 63 – 83 i 11 pozycji 2 sekcji 12.

A - pozycje oznaczone symbolem „x” sporządza się na okres prognozy kwoty okreu, zgodnie z art. 223 ust. 2 ustawy. Okres ten nie podlega wydłużeniu w sytuacji planowania wydatków z tytułu niewymagalnych poręczeń i gwarancji. W przypadku planowania wydatków z tytułu niewymagalnych poręczeń i gwarancji, należy zamieścić w objaśnieniach do wieloletniej prognozy finansowej, w okresie dłuższym niż okres, na który rozciągnięto oraz planuje się zachować zobowiązania dane, informację o wydatkach z tytułu niewymagalnych poręczeń i gwarancji, wyliczających pozę wspomniany okres, należy zamieścić w objaśnieniach do wieloletniej prognozy finansowej.

Wykaz przedsięwzięć do WPF

Załącznik Nr 2
do Uchwały Nr .../2020
Rady Gminy Elk
z 26. listopada 2020 r.

kwoty w zł

L.p.	Nazwa i cel	Jednostka odpowiedzialna lub koordynująca	Okres realizacji		Łączne nakłady finansowe	Limit 2020	Limit 2021	Limit 2022	Limit 2023	Limit 2024
			Od	Do						
1	Wydatki na przedsięwzięcia-ogółem (1.1+1.2+1.3)									
1.a	- wydatki bieżące				60 498 666,51	17 903 107,46	8 210 174,94	7 027 295,60		2 239 880,00
1.b	- wydatki majątkowe				2 086 907,99	591 355,29	0,00	0,00	0,00	0,00
1.1	Wydatki na programy, projekty lub zadania związane z programami realizowanymi z udziałem środków, o których mowa w art.5 ust.1 pkt 2 i 3 ustawy z dnia 27 sierpnia 2009 r. o finansach publicznych (Dz.U.Nr 157, poz.1240,z późn.zm.), z tego:				58 411 758,53	17 311 752,18	8 210 174,94	7 027 295,60		2 239 880,00
1.1.1	- wydatki bieżące				11 318 069,57	3 096 588,02	1 710 155,16	0,00	0,00	0,00
1.1.1.1	Projekt ECO ZIT - Podniesienie aktywności społecznej i poprawa sytuacji rodzinnej mieszkańców	Urząd Gminy Elk	2019	2021	2 026 607,98	531 355,28	0,00	0,00	0,00	0,00
1.1.1.2	Projekt Rehabilitacja medyczna schorzeń kręgosłupa i narządów ruchu wśród mieszkańców subregionu elkckiego -	Wydział Inwestycji i Planowania Przestrzennego	2019	2021	1 506 340,48	301 837,78	0,00	0,00	0,00	0,00
1.1.2	- wydatki majątkowe				520 467,50	229 517,50	0,00	0,00	0,00	0,00
1.1.2.1	Budowa ścieżki rowerowej Chruściele-Barany -	Wydział Inwestycji i Planowania Przestrzennego	2019	2021	3 053 416,55	2 565 232,74	1 710 155,16	0,00	0,00	0,00
1.1.2.2	Świetlica wiejska w Regielnicy -	Urząd Gminy Elk	2019	2020	1 317 545,78	799 982,00	0,00	0,00	0,00	0,00
1.1.2.3	Termomodernizacja budynków użyteczności publicznej w Gminie Elk -	Wydział Inwestycji i Planowania Przestrzennego	2017	2020	2 967 156,91	1 563 233,55	0,00	0,00	0,00	0,00
1.1.2.4	Zagospodarowanie parku w Nowej Wsi Elkckiej -	Wydział Inwestycji i Planowania Przestrzennego	2019	2020	729 571,00	690 001,00	0,00	0,00	0,00	0,00
1.1.2.5	Mosty biznesowe - odważ się zrobić pierwszy krok! - Przebudowa budynku mieszkalnego, jednorodzinnego i budynku gospodarczego na Centrum Przedsiębiorczości w miejscowości Chojniak, organizacja wymiany młodzieży oraz zajęć z zasad zakładania i prowadzenia własnej działalności.	Urząd Gminy Elk	2020	2022	1 660 910,19	1 128 486,12	752 324,07	0,00	0,00	0,00
1.1.2.6	Aktywne dzieci = kreatywne dzieci - Przeprowadzenie prac remontowych w szkołach na terenie Gminy Elk: Chełchy, Nowa Wieś Elcka, Stradunty Woszczele; zakup sprzętu sportowego, organizację zajęć pozalekcyjnych w szkołach i świetlicach oraz zawody sportowe dla dzieci.	Urząd Gminy Elk	2020	2022	2 394 677,71	1 436 746,62	957 631,09	0,00	0,00	0,00
1.2	Wydatki na programy, projekty lub zadania związane z umowami partnerstwa publiczno-prywatnego, z tego:				0,00	0,00	0,00	0,00	0,00	0,00
1.2.1	- wydatki bieżące				0,00	0,00	0,00	0,00	0,00	0,00
1.2.2	- wydatki majątkowe				0,00	0,00	0,00	0,00	0,00	0,00
1.3	Wydatki na programy, projekty lub zadania pozostałe (inne niż wymienione w pkt 1.1 i 1.2), z tego				49 180 596,94	14 806 519,44	6 500 019,78	7 027 295,60		2 239 880,00

L.p.	Limit 2025	Limit 2026	Limit 2027	Limit 2028	Limit zobowiązań
1	2 189 880,00	2 139 880,00	1 989 880,00	244 940,00	42 169 548,66
1.a	0,00	0,00	0,00	0,00	1 901 497,78
1.b	2 189 880,00	2 139 880,00	1 989 880,00	244 940,00	40 268 150,88
1.1	0,00	0,00	0,00	0,00	7 859 082,26
1.1.1	0,00	0,00	0,00	0,00	1 901 497,78
1.1.1.1	0,00	0,00	0,00	0,00	1 441 337,78
1.1.1.2	0,00	0,00	0,00	0,00	460 150,00
1.1.2	0,00	0,00	0,00	0,00	5 957 584,48
1.1.2.1	0,00	0,00	0,00	0,00	2 984 187,93
1.1.2.2	0,00	0,00	0,00	0,00	760 082,00
1.1.2.3	0,00	0,00	0,00	0,00	1 563 333,55
1.1.2.4	0,00	0,00	0,00	0,00	650 001,00
1.1.2.5	0,00	0,00	0,00	0,00	0,00
1.1.2.6	0,00	0,00	0,00	0,00	0,00
1.2	0,00	0,00	0,00	0,00	0,00
1.2.1	0,00	0,00	0,00	0,00	0,00
1.2.2	0,00	0,00	0,00	0,00	0,00
1.3	2 189 880,00	2 139 880,00	1 989 880,00	244 940,00	34 310 566,40

Lp.	Nazwa i cel	Jednostka odpowiedzialna lub koordynująca	Okres realizacji		Łączne nakłady finansowe	Limit 2020	Limit 2021	Limit 2022	Limit 2023	Limit 2024
			Od	Do						
1.3.1	- wydatki bieżące				60 100,00	60 000,00	0,00	0,00	0,00	0,00
1.3.1.1	„Ewaluacja dokumentu strategicznego - Strategia Zrównoważonego Rozwoju Gminy Elk na lata 2014-2020 oraz opracowanie dokumentu strategicznego – Strategia Zrównoważonego Rozwoju Gminy Elk na lata 2021-2027”	Urząd Gminy Elk	2020	2021	60 100,00	60 000,00	0,00	0,00	0,00	0,00
1.3.2	- wydatki majątkowe				49 120 496,94	14 746 519,44	6 500 019,78	7 027 296,80	2 239 880,00	1 750 000,00
1.3.2.1	Objęcie udziałów w spółce z o.o. ZUG - finansowanie wydatków majątkowych służących wykonaniu zadań publicznych w zakresie infrastruktury wodno-kanalizacyjnej, drogowej wraz z infrastrukturą -	Urząd Gminy Elk	2019	2027	14 789 433,92	1 950 000,00	1 900 000,00	1 850 000,00	1 850 000,00	1 750 000,00
1.3.2.2	Modernizacja oświetlenia drogowego oraz dobudowa nowych punktów i linii oświetleniowych w Gminie Elk - ciągłość projektu -	Wydział Inwestycji i Planowania Przemysłowego	2019	2028	5 227 900,00	1 389 880,00	489 880,00	489 880,00	489 880,00	489 880,00
1.3.2.3	Przebudowa drogi gminnej Malkinie - Woszczele -	Wydział Inwestycji i Planowania Przemysłowego	2019	2021	5 016 308,00	1 631 968,00	3 363 340,00	0,00	0,00	0,00
1.3.2.4	Przebudowa drogi gminnej nr 177016N Barany - Małeczewo -	Wydział Inwestycji i Planowania Przemysłowego	2019	2021	2 786 552,00	1 120 000,00	1 665 552,00	0,00	0,00	0,00
1.3.2.5	Rozbudowa i przebudowa drogi gminnej nr 177099N (ul. Olsztyńska) w miejscowości Elk Osada -	Wydział Inwestycji i Planowania Przemysłowego	2019	2021	7 078 246,00	4 010 000,00	3 063 246,00	0,00	0,00	0,00
1.3.2.6	Wykonanie dokumentacji projektowo-kosztorysowej budowy i rozbudowy oświetlenia ulicznego na terenie Gminy Elk -	Wydział Gospodarki Komunalnej i Zamówień Publicznych	2019	2020	140 000,00	60 000,00	0,00	0,00	0,00	0,00
1.3.2.7	Przebudowa drogogminnej w miejscowości Mrozy Wielkie - Poprawa infrastruktury komunikacyjnej	Urząd Gminy Elk	2020	2023	1 763 413,45	33 573,67	710 139,78	999 700,00	0,00	0,00
1.3.2.8	Przebudowa drogi gminnej Tracze Karbowski - Poprawa infrastruktury komunikacyjnej	Urząd Gminy Elk	2020	2023	2 499 917,98	55 549,13	1 000 000,00	1 424 368,85	0,00	0,00
1.3.2.9	Przebudowa drogi gminnej Sordaczy Regienica - Poprawa infrastruktury komunikacyjnej	Urząd Gminy Elk	2020	2023	4 808 725,59	105 378,64	2 400 000,00	2 263 346,95	0,00	0,00
1.3.2.10	Budowa sieci kanalizacji sanitarnej na trasie Woszczele-Chizanowo-Stedliska -	Urząd Gminy Elk	2020	2021	4 010 000,00	10 000,00	4 000 000,00	0,00	0,00	0,00

L.p.	Limit 2025	Limit 2026	Limit 2027	Limit 2028	Limit zobowiązań
1.3.1	0,00	0,00	0,00	0,00	0,00
1.3.1.1	0,00	0,00	0,00	0,00	0,00
1.3.2	2 169 880,00	2 139 880,00	1 989 880,00	244 940,00	34 310 566,40
1.3.2.1	1 700 000,00	1 650 000,00	1 500 000,00	0,00	14 314 448,40
1.3.2.2	469 880,00	489 880,00	489 880,00	244 940,00	5 063 980,00
1.3.2.3	0,00	0,00	0,00	0,00	5 013 340,00
1.3.2.4	0,00	0,00	0,00	0,00	2 785 562,00
1.3.2.5	0,00	0,00	0,00	0,00	7 073 246,00
1.3.2.6	0,00	0,00	0,00	0,00	60 000,00
1.3.2.7	0,00	0,00	0,00	0,00	0,00
1.3.2.8	0,00	0,00	0,00	0,00	0,00
1.3.2.9	0,00	0,00	0,00	0,00	0,00
1.3.2.10	0,00	0,00	0,00	0,00	0,00

Załącznik Nr 3
do Uchwały Nr .../2020
Rady Gminy Ełk
z 26 listopada 2020 r.

**Objaśnienia do uchwały w sprawie zmiany Wieloletniej Prognozy Finansowej
Gminy Ełk na lata 2020-2036**

1. W odniesieniu do ostatniej Uchwały zmian w budżecie Nr .../2020 z 26 listopada 2020 r.:

Zwiększono dochody ogółem o kwotę 835.497,00 zł, w tym:

- zwiększono bieżące - 835.197,00 zł
- zwiększono majątkowe - 300,00 zł

Zwiększono wydatki ogółem o kwotę 835.497,00 zł, w tym:

- zwiększono bieżące - 861.935,37 zł
- zmniejszono majątkowe - 26.438,37 zł

2. Po wprowadzonych zmianach wynik budżetu nie uległ zmianie.

Deficyt w wysokości 600.000,00 zł zostanie pokryty ze sprzedaży obligacji komunalnych.

Przychody budżetu wynoszą – 2.222.630,12 zł, w tym:

- emisja obligacji komunalnych – 2.222.630,12 zł

Rozchody budżetu wynoszą – 1.622.630,12 zł, w tym:

- spłata pożyczki z EFRWP – 235.294,12 zł
- spłata pożyczki krótkoterminowej 1.387.336,00 zł

Wieloletnia Prognoza Finansowa dla Gminy Ełk na lata 2019-2036 spełnia relacje określone w art. 242 i art. 243 ustawy o finansach publicznych.

3. Zmiany w załączniku Nr 1:

Dane dotyczące planu budżetu na rok 2020 zostały uaktualnione do zmian wprowadzonych uchwałą budżetową Nr .../2020 z 26 listopada 2020 roku w sprawie zmian w budżecie Gminy Ełk na 2020 rok oraz zmian wprowadzonych w wykazie przedsięwzięć wykazanych w załączniku nr 2 niniejszej uchwały.

4. Zmiany w załączniku Nr 2:

Zmniejsza się o kwotę 99.014,48 zł, wydatki na zadania inwestycyjne dotyczący dopłat do spółki ZUG Gminy Ełk sp. z o.o.

Przewodniczący Rady Gminy Ełk

Bogdan Jurczyk

UCHWAŁA NR

RADY GMINY EŁK

z dnia2020 r.

w sprawie ustalenia metody ustalenia opłaty oraz stawki opłaty za gospodarowanie odpadami komunalnymi

Na podstawie art. 18 ust. 2 pkt 15 i art. 40 ust 1 ustawy z dnia 8 marca 1990 r. o samorządzie gminnym ((Dz.U. z 2020 r. poz. 713 z późn. zm.) oraz art. 6j ust.1 pkt 1 i ust.2a, 3b, art. 6k ust.1 pkt.1 ust. 3 i 4a ustawy z dnia 13 września 1996 r. o utrzymaniu czystości i porządku w gminach (t.j. Dz.U. z 2020 r. poz. 1439) uchwała się, co następuje:

§ 1.1 Dokonuje się wyboru metody ustalenia opłaty za gospodarowanie odpadami komunalnymi dla nieruchomości zamieszkałych od liczby mieszkańców zamieszkujących daną nieruchomość.

2. Przyjmuje się zróżnicowanie stawki opłaty w zależności od liczby mieszkańców zamieszkujących nieruchomość.

3. Ustala się miesięczną stawkę opłaty za gospodarowanie odpadami komunalnymi, jeżeli odpady są zbierane w sposób selektywny w wysokości:

- 1) 36,00 zł jeśli nieruchomość zamieszkuje 1 osoba,
- 2) 50,00 zł jeśli nieruchomość zamieszkują 2 osoby,
- 3) 58,00 zł jeśli nieruchomość zamieszkują 3 osoby,
- 4) 65,00 zł jeśli nieruchomość zamieszkują 4 osoby,
- 5) 70,00 zł jeśli nieruchomość zamieszkuje 5 i więcej osób.

4. W przypadku niewypełnienia przez właściciela nieruchomości obowiązku zbierania odpadów komunalnych w sposób selektywny ustala się stawkę opłaty podwyższonej za gospodarowanie odpadami komunalnymi w wysokości:

- 1) 144,00 zł jeśli nieruchomość zamieszkuje 1 osoba,
- 2) 200,00 zł jeśli nieruchomość zamieszkują 2 osoby,
- 3) 232,00 zł jeśli nieruchomość zamieszkują 3 osoby,
- 4) 260,00 zł jeśli nieruchomość zamieszkują 4 osoby,
- 5) 280,00 zł jeśli nieruchomość zamieszkuje 5 i więcej osób.

5. Ustala się zwolnienie z części opłaty za gospodarowanie odpadami komunalnymi dla właścicieli nieruchomości zabudowanych budynkami mieszkalnymi jednorodzinnymi kompostujących bioodpady stanowiące odpady komunalne w kompostowniku przydomowym w wysokości 4,00 zł miesięcznie od nieruchomości.

§ 2. 1. W przypadku nieruchomości, na której znajduje się domek letniskowy lub innej nieruchomości wykorzystywanej na cele rekreacyjno-wypoczynkowe ustala się ryczałtową stawkę opłaty za gospodarowanie odpadami komunalnymi za rok od nieruchomości, na której znajduje się domek letniskowy, lub innej nieruchomości wykorzystywanej na cele rekreacyjno-wypoczynkowe, jeżeli odpady są zbierane w sposób selektywny w wysokości **181,00 zł**.

2. Ustala się stawkę podwyższonej opłaty za gospodarowanie odpadami komunalnymi, jeżeli właściciel nieruchomości, na której znajduje się domek letniskowy, lub innej nieruchomości wykorzystywanej na cele rekreacyjno-wypoczynkowe nie wypełnia obowiązku zbierania odpadów komunalnych w sposób selektywny w wysokości **724,00 zł**.

§ 3. Tracą moc uchwały Rady Gminy Ełk nr:

- 1) VIII/52/2019 z dnia 28 marca 2019 r. w sprawie ustalenia stawki opłaty za gospodarowanie odpadami komunalnymi,
- 2) XX/130/2019 z dnia 29 listopada 2019 r. w sprawie ustalenia stawki opłaty za gospodarowanie odpadami komunalnymi na nieruchomości, na której znajduje się

domek letniskowy lub innej nieruchomości wykorzystywanej na cele rekreacyjno-wypoczynkowe,

- 3) XLIV/352/2012 z dnia 31 grudnia 2012 r. w sprawie wyboru metody ustalenia opłaty za gospodarowanie odpadami komunalnymi.

§ 4. Wykonanie uchwały powierza się Wójtowi Gminy Elk.

§ 5. Uchwała podlega ogłoszeniu w Dzienniku Urzędowym Województwa Warmińsko-Mazurskiego i wchodzi w życie 1 stycznia 2021 r.

Przewodniczący Rady Gminy Elk

Jurczyk Bogdan

Sporządziła: Gabriela Kapla, dn. 16.11.2020 r., 

Sprawdził: Marcin Supiński, dn. 16.11.2020 r., 

Pod względem prawnym
uwag nie wnoszę
RADCA PRAWNY

Łukasz Oniśko

UZASADNIENIE

Na podstawie art. 6k ust. 1 pkt. 1 ustawy z dnia 13 września 1996 r. o utrzymaniu czystości i porządku w gminach (Dz. U. z 2020 r. poz. 1439) Rada gminy, w drodze uchwały dokonuje wyboru metody ustalenia opłaty za gospodarowanie odpadami komunalnymi spośród metod określonych w art. 6j ust. 1, 2 i 2a oraz ustali stawkę takiej opłaty.

W przedmiotowej uchwale rada gminy przyjmuje metodę ustalenia opłaty za gospodarowanie odpadami komunalnymi dla właścicieli nieruchomości, na których zamieszkują mieszkańcy od liczby mieszkańców zamieszkujących daną nieruchomość. Ponadto na podstawie art. 6i ust. 2a Rada gminy może różnicować stawki opłaty w zależności od powierzchni lokalu mieszkalnego, liczby mieszkańców zamieszkujących daną nieruchomość, odbierania odpadów z terenów wiejskich lub miejskich, a także od rodzaju zabudowy. Rada gminy może stosować łącznie różne kryteria różnicujące stawki opłaty.

W związku z nowelizacją ustawy o utrzymaniu czystości i porządku w gminach (t.j. Dz. U. z 2020 r. poz. 1439) i wprowadzenia zmian art. 6j ust. 3b, w przypadku nieruchomości, na której znajduje się domek letniskowy, lub innej nieruchomości wykorzystywanej na cele rekreacyjno-wypoczynkowe, rada gminy uchwała ryczałtową stawkę opłaty za gospodarowanie odpadami komunalnymi nie wyższą niż 10% przeciętnego miesięcznego dochodu rozporządzalnego na 1 osobę ogółem – za rok od nieruchomości, na której znajduje się domek letniskowy, lub innej nieruchomości wykorzystywanej na cele rekreacyjno-wypoczynkowe. Przeciętny miesięczny dochód rozporządzalny na 1 osobę ogółem w 2020 r. wyniósł zgodnie z obwieszczeniem GUS z dnia 31 marca 2020 r. 1819,00 zł. Skutkiem tego maksymalna stawka ryczałtowa do uchwalenia może wynosić 181,000 zł. Kwota przewidywanej rocznej opłaty ryczałtowej za gospodarowanie odpadami komunalnymi z nieruchomości letniskowych wystarczy na pokrycie kosztów transportu i zagospodarowania około 300Mg odpadów. W rzeczywistości z powyższych nieruchomości letniskowych odbierane jest ok 600Mg odpadów w ciągu roku. Stąd stawka maksymalna.

Koszty funkcjonowania systemu gospodarki odpadami w całej Polsce, na przestrzeni lat sukcesywnie wzrastają. Głównymi czynnikami wpływającymi na znaczący wzrost kosztów odbioru i zagospodarowania odpadów komunalnych są:

- wzrost opłaty za składowanie odpadów,
- wzrost minimalnego wynagrodzenia,
- skokowy wzrost cen paliw i energii,
- koszt dostosowania instalacji do nowych przepisów tj. zabezpieczenie roszczeń, monitoring wizyjny, nowe przepisy p.poż.

Przeprowadzona analiza finansowa systemu gospodarki odpadami wykazała, że niezbędnym dla zbilansowania systemu finansowania odbioru i zagospodarowania odpadów komunalnych jest podwyżka opłat. Obserwowany na przestrzeni ostatnich lat wzrost ilości odbieranych odpadów komunalnych, w znacznym stopniu przekłada się na obecny wzrost cen.

Nowelizacja ustawy z dnia 13 września 1996 r. o utrzymaniu czystości i porządku w gminach wprowadza obowiązek segregacji odpadów komunalnych. W przypadku, gdy właściciel nieruchomości nie wypełnia obowiązku zbierania odpadów komunalnych w sposób selektywny, zgodnie z art. 6k ust. 3 należy określić stawkę opłaty podwyższonej nie niższej niż dwukrotna wysokość i nie wyższej niż czterokrotność stawki podstawowej. W uchwale określa się stawkę podwyższoną jako czterokrotność stawki podstawowej.

Dodatkowo zmiana ustawy o utrzymaniu czystości i porządku w gminach nałożyła na Radę Gminy obowiązek zwolnienia w części z opłaty za gospodarowanie odpadami komunalnymi właściciel nieruchomości zabudowanych budynkami mieszkalnymi jednorodzinnymi kompostujących bioodpady stanowiące odpady komunalne w kompostowniku przydomowym. W uchwale ustalono zwolnienie z części opłaty za gospodarowanie odpadami komunalnymi dla właścicieli nieruchomości zabudowanych budynkami mieszkalnymi jednorodzinnymi kompostującymi bioodpady stanowiące odpady komunalne w kompostowniku przydomowym w wysokości 4,00 zł. miesięcznie od nieruchomości.

Sporządziła: Gabriela Kapla, dnia 16.11.2020 r. 

Sprawdził: Marcin Supiński, dnia 16.11.2020 r. 

10/11/2020 84/1/2020

UCHWAŁA NR
RADY GMINY EŁK
z dnia2020 r.

w sprawie ustalenia wzoru deklaracji o wysokości opłaty za gospodarowanie odpadami komunalnymi oraz określenia warunków i trybu składania deklaracji za pomocą środków komunikacji elektronicznej

Na podstawie art. 18 ust. 2 pkt. 15 i art. 40 ust. 1 ustawy z dnia 8 marca 1990 r. o samorządzie gminnym (Dz.U. z 2020 r. poz. 713 ze zm.) oraz art. 6m ust. 1b i art. 6n ust.1 ustawy z dnia 13 września 1996r. o utrzymaniu czystości i porządku w gminach (Dz.U. z 2020 r. poz. 1439), Rada Gminy uchwala, co następuje:

§ 1. Określa się wzór deklaracji o wysokości opłaty za gospodarowanie odpadami komunalnymi, składanej przez właścicieli nieruchomości, stanowiący załącznik Nr 1 do niniejszej uchwały.

2. Deklarację, składa się w siedzibie Urzędu Gminy Ełk, ul. T. Kościuszki 28A lub za pomocą środków komunikacji elektronicznej.

3. Deklarację, właściciel nieruchomości obowiązany jest złożyć w terminie:

- 1) 14 dni od dnia zamieszkania na danej nieruchomości pierwszego mieszkańca,
- 2) do 10 dnia miesiąca następującego po miesiącu, w którym nastąpiła zmiana danych będących podstawą ustalenia wysokości należnej opłaty za gospodarowanie odpadami komunalnymi.

§ 2. Określa się następujące warunki i tryb składania deklaracji za pomocą środków komunikacji elektronicznej:

- 1) format elektroniczny deklaracji oraz układ informacji i powiązań między nimi określa załącznik Nr 2 do uchwały,
- 2) deklarację udostępnia się w formacie XML,
- 3) złożenie deklaracji za pomocą środków komunikacji elektronicznej następuje poprzez wypełnienie deklaracji i przesłanie jej przez formularz elektroniczny umieszczony na elektronicznej platformie usług administracji publicznej ePUAP (epuap.gov.pl). Deklaracja złożona w formie elektronicznej musi być opatrzona kwalifikowanym podpisem elektronicznym albo podpisem potwierdzonym profilem zaufanym ePUAP.

§ 3. Wykonanie uchwały powierza się Wójtowi Gminy Ełk.

§ 4. Traci moc uchwała Rady Gminy Ełk Nr XXIX/200/2016 z dnia 29 czerwca 2016 r. w sprawie ustalenia wzoru deklaracji o wysokości opłaty za gospodarowanie odpadami komunalnymi składanej przez właściciela nieruchomości.

§ 5. Uchwała wchodzi w życie 1 stycznia 2021 r. i podlega ogłoszeniu w Dzienniku Urzędowym Województwa Warmińsko - Mazurskiego.

Przewodniczący Rady
Gminy Ełk
Jurczyk Bogdan

Pod względem prawnym
uwag nie wnoszę
RADCA PRAWNY

Tukasz Gniński

Sporządziła: Gabriela Kapla, dnia. 16.11.2020 r., tel. 87-619-45-05
Sprawdził: Marcin Supiński, dnia. 16.11.2020 r., tel. 87-619-45-35

POLA JASNE WYPEŁNIA WŁAŚCICIEL, WSPÓŁWŁAŚCICIELE, UŻYTKOWNIK WIECZYSTY, ZARZĄDCA NIERUCHOMOŚCI LUB PODMIOT WŁADAJĄCY NIERUCHOMOŚCIĄ KOMPUTEROWO LUB RĘCZNIE, DUŻYMI, DRUKOWANYMI LITERAMI, CZARNYM LUB NIEBIESKIM KOLOREM

1. PESEL/NIP

D-OGOK

DEKLARACJA O WYSOKOŚCI OPŁATY ZA GOSPODAROWANIE ODPADAMI KOMUNALNYMI¹⁾

ID PODATNIKA:			
ID POSESJI:			
Podstawa prawna: Ustawa z dnia 13 września 1996 r. o utrzymaniu czystości i porządku w gminach (tj. Dz. U. z 2020 r. poz. 1439)			
Składający: Właściciel nieruchomości, współwłaściciele, użytkownicy wieczysti, zarządca nieruchomości lub podmiot władający nieruchomością w rozumieniu ustawy o utrzymaniu czystości i porządku w gminach.			
Termin składania: W ciągu 14 dni od dnia zamieszkania na danej nieruchomości pierwszego mieszkańca lub powstania na danej nieruchomości odpadów komunalnych. W terminie do 10 dnia miesiąca następującego po miesiącu, w którym nastąpiła zmiana w przypadku zmiany danych będących podstawą ustalenia wysokości należnej opłaty za gospodarowanie odpadami komunalnymi			
A. NAZWA ORGANU UPRAWNIONEGO DO POBIERANIA OPŁATY			
2. Nazwa i adres siedziby organu: <p style="text-align: center;">Wójt Gminy Ełk Ul. T. Kościuszki 28 A 19-300 Ełk</p>			
A.1. MIEJSCE SKŁADANIA DEKLARACJI			
Urząd Gminy Ełk, ul. T. Kościuszki 28 A, 19-300 Ełk lub drogą elektroniczną poprzez wypełnienie wzoru deklaracji znajdującej się na portalu epuap.gov.pl			
B. OBOWIĄZEK ZŁOŻENIA DEKLARACJI			
3. <input type="checkbox"/> Pierwsza deklaracja (data, od kiedy obowiązuje: dzień/miesiąc/rok)	4. <input type="checkbox"/> Zmiana danych zawartych w poprzedniej deklaracji (data, od kiedy obowiązuje: dzień/miesiąc/rok) PRZYCZYNA ZŁOŻENIA NOWEJ DEKLARACJI <input type="checkbox"/> zbycie nieruchomości <input type="checkbox"/> zmiana danych <input type="checkbox"/> inne		
C. DANE SKŁADAJĄCEGO DEKLARACJĘ			
5. <u>Składający (zaznaczyć właściwy kwadrat):</u> <input type="checkbox"/> osoba fizyczna <input type="checkbox"/> osoba prawna <input type="checkbox"/> jednostka organizacyjna nie posiadająca osobowości prawnej			
6. <u>Rodzaj podmiotu (zaznaczyć właściwy kwadrat):</u> <input type="checkbox"/> właściciel nieruchomości <input type="checkbox"/> współwłaściciel <input type="checkbox"/> najemca, dzierżawca <input type="checkbox"/> użytkownik wieczysty <input type="checkbox"/> zarządca nieruchomości <input type="checkbox"/> inny podmiot			
D. DANE IDENTYFIKACYJNE			
D.1. Dane identyfikacyjne podmiotu zobowiązanego do złożenia deklaracji			
7. Nazwisko/ pełna nazwa	8. Pierwsze imię, drugie imię/ nazwa skrócona		
9. Kraj	10. Województwo	11. Powiat	
12. Gmina	13. Ulica	14. Nr domu	15. Nr lokalu
16. Miejscowość	17. Kod pocztowy	18. Poczta	
19. Numer telefonu	20. Adres e-mail		
21. REGON (dotyczy osób i podmiotów prowadzących działalność gospodarczą)	22. Osoby upoważnione do reprezentowania: ^{2 i 3}		

D.2. Dane identyfikacyjne współwłaściciela współmałżonka (należy wypełnić, gdy nieruchomości stanowi małżeńską wspólność ustawową)

23. Nazwisko		24. Pierwsze imię, drugie imię		25. PESEL	
26. Kraj		27. Województwo		28. Powiat	
29. Gmina		30. Ulica		31. Numer domu	
				32. Numer lokalu	
33. Miejscowość		34. Kod pocztowy		35. Poczta	
36. Numer telefonu			37. Adres e-mail		

D.3. Dane nieruchomości – na której powstają odpady

38. Powiat		39. Gmina		40. Miejscowość	
				41. Ulica	
42. Numer domu		43. Numer lokalu		44. Kod pocztowy	
				45. Poczta	
46. Numer ewidencyjny działki/działek, obręb (w przypadku braku numeru porządkowego nieruchomości)					

47. Typ nieruchomości:

zabudowa jednorodzinna

zabudowa wielorodzinna

D.4. Adres do korespondencji – jeżeli jest inny, niż adres zamieszkania z części D.1.

48. Kraj		49. Województwo		50. Powiat	
51. Gmina		52. Ulica		53. Numer domu	
				54. Numer lokalu	
55. Miejscowość		56. Kod pocztowy		57. Poczta	

E. OPŁATA ZA GOSPODAROWANIE ODPADAMI KOMUNALNYMI**E.1. Dotyczy nieruchomości zamieszkałych**

58. Oświadczam, iż nieruchomość wyposażona jest w kompostownik i bioodpady stanowiące odpady komunalne gromadzę w tym kompostowniku (dotyczy właścicieli nieruchomości zabudowanych budynkami mieszkalnymi jednorodzinnymi):

- tak
- nie

59. Ilość osób zamieszkałych na nieruchomości, na której powstają odpady:

60. Wyliczenie miesięcznej opłaty za gospodarowanie odpadami komunalnymi:

Nieruchomość gdzie zamieszkuje:	Ilość	Stawka opłaty ⁴⁾	Wyliczenie (ilość x stawka)
1 osoba			
2 osoby			
3 osoby			
4 osoby			
5 i więcej osób			
Wysokość zwolnienia z części opłaty dla właścicieli nieruchomości zabudowanych budynkami jednorodzinnymi kompostujących bioodpady stanowiące odpady komunalne w kompostowniku przydomowym:			
Łączna wysokość miesięcznej opłaty za gospodarowanie odpadami komunalnymi - po odliczeniu zwolnień- do zapłaty			

Wysokość opłaty miesięcznej za gospodarowanie odpadami komunalnymi wynosi (słownie):

.....zł

E.2. DOMKI LETNISKOWE LUB INNE NIERUCHOMOŚCI WYKORZYSTYWANE NA CELE REKREACYJNO-WYPOCZYNKOWE

61. Oświadczam, że nieruchomość będzie użytkowana w następującym okresie:

- Styczeń Luty Marzec Kwiecień Maj Czerwiec Lipiec Sierpień Wrzesień Październik Listopad Grudzień

62. Wyliczenie opłaty ryczałtowej

ILOŚĆ NIERUCHOMOŚCI LETNISKOWYCH ⁵⁾ (A)	ROCZNA STAWKA RYCZAŁTOWA ⁶⁾ (B)	ROCZNA OPŁATA RYCZAŁTOWA (A x B)
63.	64.	65.
Razem:		66.

Wysokość rocznego ryczałtu za gospodarowanie odpadami komunalnymi wynosi (słownie):

.....zł

F. INFORMACJE O ZAŁĄCZNIKACH

67. Załączniki, pełnomocnictwa

1.
2.
3.

G. OŚWIADCZENIE I PODPIS OSOBY SKŁADAJĄCEJ DEKLARACJĘ

Oświadczam, że dane zawarte w niniejszej deklaracji są zgodne z prawdą.

68. Data wypełnienia deklaracji

69. Czytelny podpis składających deklarację (z podaniem imienia i nazwiska)

I

II

POUCZENIE

1. W przypadku niewpłacania w określonych ustawowo terminach kwoty opłaty lub wpłacanie jej w niepełnej wysokości, niniejsza deklaracja stanowi podstawę do wystawienia tytułu wykonawczego, zgodnie z przepisami ustawy z 17 czerwca 1966 r. o postępowaniu egzekucyjnym w administracji (Dz. U. z 2020 r. poz. 1427, 1492).
2. Zgodnie z art. 6m ustawy z 13 września 1996 r. o utrzymaniu czystości i porządku w gminach właściciel nieruchomości jest obowiązany złożyć do właściwego organu deklarację o wysokości opłaty za gospodarowanie odpadami komunalnymi w terminie 14 dni od dnia zamieszkania na danej nieruchomości pierwszego mieszkańca lub powstania na danej nieruchomości odpadów komunalnych.
3. W przypadku zmiany danych będących podstawą ustalenia wysokości należnej opłaty za gospodarowanie odpadami komunalnymi właściciel nieruchomości jest obowiązany złożyć nową deklarację w terminie do 10 dnia miesiąca następującego po miesiącu, w którym nastąpiła zmiana (art. 6m ust. 2 ustawy z 13 września 1996 r. o utrzymaniu czystości i porządku w gminach. Dz. U. z 2020 r. poz. 1439).
4. W przypadku, gdy w danym miesiącu na danej nieruchomości mieszkaniec zamieszkuje przez część miesiąca, opłatę za gospodarowanie odpadami komunalnymi w miesiącu, w którym nastąpiła zmiana, uiszcza się w gminie, w której dotychczas zamieszkiwał, a w nowym miejscu zamieszkania- począwszy od miesiąca następnego, po którym nastąpiła zmiana.
5. Zgodnie z art. 6o cytowanej ustawy w razie nie złożenia deklaracji o wysokości opłaty za gospodarowanie odpadami komunalnymi albo uzasadnionych wątpliwości, co do danych zawartych w deklaracji, właściwy organ określa w drodze decyzji, wysokość opłaty za gospodarowanie odpadami komunalnymi, biorąc pod uwagę uzasadnione szacunki.
6. Numer konta bankowego, na które uiszczana będzie opłata za gospodarowanie odpadami komunalnymi właściciel nieruchomości uzyska po złożeniu deklaracji.
7. W przypadku posiadania więcej niż jednej nieruchomości, właściciel lub zarządca obowiązany jest złożyć odrębną deklarację dla każdej nieruchomości. Przy zabudowie wielorodzinnej do deklaracji należy dołączyć wykaz nieruchomości z wyszczególnieniem ilości osób w nich zamieszkujących.
8. Opłatę za gospodarowanie odpadami komunalnymi uiszczać należy bez wezwania miesięcznie w terminie do 25 dnia miesiąca, którego dotyczy obowiązek ponoszenia opłaty. Ryczałtową opłatę za gospodarowanie odpadami komunalnymi uiszczać należy do dnia 25 czerwca każdego roku kalendarzowego, którego dotyczy opłata.
9. Gmina Elk będzie informowała o zmianach wysokości stawek opłat za gospodarowanie odpadami komunalnymi.

Objaśnienia:

- 1) W zabudowie wielorodzinnej deklarację składa zarządca lub inny podmiot władający nieruchomością.
- 2) Należy wskazać imię i nazwisko, adres zamieszkania, nr dowodu osobistego osoby upoważnionej oraz podstawę umocowania tj. pełnomocnictwo, umowa spółki, KRS itp. Do deklaracji należy dołączyć dokument potwierdzający pełnomocnictwo. W przypadku pełnomocnictwa ogólnego lub szczególnego, pełnomocnictwo powinno być udzielone na piśmie i złożone z niniejszą deklaracją w oryginale lub formie uwierzytelnionego odpisu z uiszczoną opłatą skarbową (17 zł).
- 3) Należy wpisać czy pełnomocnicy mogą działać samodzielnie, czy też posiadają pełnomocnictwo łączne.
- 4) Stawki opłaty zgodne z obowiązującą Uchwałą Rady Gminy Elk.
- 5) Nieruchomość, na której znajduje się domek letniskowy, lub inna nieruchomość wykorzystywana na cele rekreacyjno-wypoczynkowe.
- 6) Ryczałtowa stawka opłaty za gospodarowanie odpadami komunalnymi wynika z obowiązujących Uchwał Rady Gminy Elk.

ADNOTACJE ORGANU

70. Data złożenia deklaracji

71. Podpis przyjmującego deklarację

KLAUZULA INFORMACYJNA

Dot. deklaracji o wysokości za gospodarowanie odpadami komunalnymi

Zgodnie z art.13 ust. 1 i 2 rozporządzenia Parlamentu Europejskiego i Rady (UE) 2016/679 z dnia 27 kwietnia 2016r. w sprawie ochrony osób fizycznych w związku z przetwarzaniem danych osobowych i w sprawie swobodnego przepływu takich danych oraz uchylenia dyrektywy 95/46/WE, zwanym dalej RODO, informuję że:

1. Administratorem Pani/Pana danych jest Urząd Gminy Elk, ul. T.Kościuszki 28A, 19-300 Elk reprezentowany przez Wójta Gminy Elk. Adres siedziby administratora danych: ul. T.Kościuszki 28A, 19-300 Elk.
2. Dane kontaktowe Inspektora Ochrony Danych: tel. 87 619 45 00, e-mail: iod@elk.gmina.pl.
3. Państwa dane osobowe będą przetwarzane w celu realizacji zadań publicznych, zgodnie z art. 6 ust. 1 lit. c RODO (tj. przetwarzanie jest niezbędne do wypełnienia obowiązku prawnego ciążącego na administratorze) i art. 6 ust. 1 lit. e RODO (tj. przetwarzanie jest niezbędne do wykonania zadania realizowanego w interesie publicznym lub w ramach sprawowania władzy publicznej powierzonej administratorowi), w związku z ustawą z dnia 13 września 1996r. o utrzymaniu czystości i porządku w gminach.
4. Państwa dane osobowe będą przetwarzane przez okres niezbędny na załatwienie sprawy będącej następstwem prowadzonego postępowania administracyjnego, udzielania informacji na wniosek, rozpatrzenia wniosku lub skargi. Zgodnie z terminem określonym w instrukcji kancelaryjnej, tj. 5 lat od końca roku kalendarzowego, w którym postępowanie zostanie zakończone.
5. Państwa dane mogą być udostępniane zgodnie z odrębnymi przepisami służbom, organom administracji publicznej, prokuraturze oraz innym podmiotom, jeżeli wykażą w tym interes prawny.
6. Pani/Pana dane nie będą przekazywane do państw trzecich lub organizacji międzynarodowych.
7. Posiada Pani/Pan prawo do: żądania od administratora dostępu do danych osobowych, prawo do ich sprostowania, ograniczenia przetwarzania, prawo do wniesienia sprzeciwu wobec przetwarzania, prawo do przenoszenia danych, prawo do usunięcia danych – na warunkach określonych w RODO, prawo do cofnięcia zgody – w przypadku, gdy podstawą przetwarzania była wydana zgoda.
8. W związku z przetwarzaniem Pani/Pana danych przysługuje Pani/Panu prawo wniesienia skargi do organu nadzorczego, tj. Prezesa Urzędu Ochrony Danych Osobowych, adres: 00-193 Warszawa, ul. Stawki 2.
9. Podanie przez Panią/Pana danych jest wymogiem ustawowym. Jest Pani/Pan zobowiązana/y do ich podania, a konsekwencją niepodania danych osobowych będzie brak możliwości naliczenia opłaty za gospodarowanie odpadami komunalnymi oraz brak możliwości odbioru odpadów komunalnych z Pani/Pana posesji.
10. Pani/Pana dane osobowe nie będą przetwarzane w sposób zautomatyzowany w tym również nie będą wykorzystywane do profilowania.

.....
(data i podpis)

UCHWAŁA NR
RADY GMINY EŁK
z dnia2020 r.

w sprawie określenia terminu, częstotliwości i trybu uiszczania opłaty za gospodarowanie odpadami komunalnymi

Na podstawie art. 18 ust. 2 pkt 15 i art.40 ust 1 ustawy z dnia 8 marca 1990 r. o samorządzie gminnym (Dz.U. z 2020 r. poz. 713 z późn. zm.) i art. 61 ust. 1 ustawy z dnia 13 września 1996 r. o utrzymaniu czystości i porządku w gminie (tj. Dz. U. z 2020 r. poz. 1439) uchwała się, co następuje:

§ 1. 1.Określa się, że opłaty za gospodarowanie odpadami komunalnymi uiszczą się miesięcznie, w terminie do 25 dnia miesiąca, którego dotyczy obowiązek ponoszenia opłaty (z góry).

2. Opłata za gospodarowanie odpadami komunalnymi uiszczana jest na indywidualne konto bankowe, założone przez Gminę Ełk dla płatników opłaty za gospodarowanie odpadami komunalnymi.

§ 2. Roczną opłatę za gospodarowanie odpadami komunalnymi od nieruchomości zabudowanej domkiem letniskowym lub innej nieruchomości wykorzystywanej na cele rekreacyjno-wypoczynkowe uiszczą się jednorazowo za rok w terminie do 25 czerwca każdego roku (z góry).

§ 3. Traci moc uchwała Rady Gminy Ełk nr XXIX/199/2016 z dnia 29 czerwca 2016 r. w sprawie określenia terminu, częstotliwości i trybu uiszczania opłaty za gospodarowanie odpadami komunalnymi.

§ 4. Wykonanie uchwały powierza się Wójtowi Gminy Ełk.

§ 5. Uchwała podlega ogłoszeniu w Dzienniku Urzędowym Województwa Warmińsko-Mazurskiego i wchodzi w życie 1 stycznia 2021 r.

Przewodniczący Rady
Gminy Ełk

Jurczyk Bogdan

Pod względem prawnym
uwag nie wnoszę
RADCA PRAWNY

Łukasz Oniśko

Sporządziła: Gabriela Kapla, dnia. 16.11.2020 r., tel. 87-619-45-05

Sprawdził: Marcin Supiński, dnia. 16.11.2020 r., tel. 87-619-45-35



Uchwała Nr

Rady Gminy Ełk

Z dnia.....

w sprawie przyjęcia Strategii Rozwoju Biblioteki Publicznej Gminy Ełk z siedzibą w Nowej Wsi Ełckiej na lata 2020 -2025

Na podstawie art. 18 ust. 2 pkt 6 ustawy z dnia 8 marca 1990 r. o samorządzie gminnym (j.t. Dz. U. z 2020 r. poz. 7131515 ze zm.) Rada Gminy Ełk uchwała, co następuje:

§ 1. Przyjmuje się strategię rozwoju Biblioteki Publicznej Gminy Ełk z siedzibą w Nowej Wsi Ełckiej na lata 2020 – 2025 w brzmieniu określonym w załączniku stanowiącym integralną część niniejszej uchwały.

§ 2. Wykonanie uchwały powierza się Wójtowi Gminy Ełk.

§ 3. Uchwała wchodzi w życie z dniem podjęcia.

Przewodniczący Rady Gminy Ełk

Bogdan Jurczyk

Pod względem prawnym
uwag nie wnoszę
RADCA PRAWNY

Łukasz Oniśko

388

BIBLIOTEKA PUBLICZNA GMINY EŁK

Z SIEDZIBĄ

W NOWEJ WSI EŁCKIEJ

Urząd Gminy Ełk

2020-11-12



72E01

22786/2020



Strategia rozwoju biblioteki
na lata 2020 - 2025

I. WIZYTÓWKA BIBLIOTEKI

Gmina Ełk położona jest w centralnym punkcie Zielonych Płuc Polski na Pojezierzu Ełckim, we wschodniej części Mazur i województwa warmińsko-mazurskiego. Gmina Ełk zajmuje powierzchnię 379,2 km² oraz liczy nieco ponad 10 tyś. mieszkańców. Jest to gmina wiejska o rolniczo-turystycznym charakterze, której około 25 % powierzchni stanowią lasy zaś około 55 % przypada na użytki rolne. Gmina Ełk otacza miasto Ełk pierścieniem, którego grubość wynosi około 10-15 km. Gmina Ełk graniczy z następującymi gminami: Stare Juchy, Kalinowo, Prostki, Świętajno, Olecko, Biała Piska i Orzysz.

Nowa Wieś Ełcka licząca ponad 1700 mieszkańców jest jedną z najważniejszych wiejskich jednostek osadniczych w Gminie Ełk, która stanowi obok wsi „Straduny” centrum handlowe i kulturalne okolicy. Bardzo korzystne położenie wsi na które wpływa szeroko rozwinięta zabudowa mieszkalna i bliskie sąsiedztwo miasta Ełk (około 3 km) sprawiły że Nowa Wieś Ełcka stała się atrakcyjnym miejscem rozwoju funkcji mieszkalnej jak i usługowej.

Wieś znajduje się w strefie urbanizacji miasta Ełk.

Biblioteka Publiczna Gminy Ełk w Nowej Wsi Ełckiej powstała w 1948 roku. Od roku 2003 jest samodzielną instytucją kultury. W bibliotece zatrudnionych jest 3 pracowników merytorycznych, 2 osoby prowadzące punkty biblioteczne w Woszczelach i Reglu na umowę cywilno-prawną, pracownik gospodarczy na cały etat oraz palacz w sezonie grzewczym.

W BPGE w Nowej Wsi Ełckiej oraz filii w Stradunach udostępnia się zbiory książkowe oraz zbiory specjalne. Biblioteka prowadzi działalność edukacyjną i kulturalną. Na koniec 2019 r. zarejestrowano 14 587 książek, 227 j. ew. zbiorów specjalnych. Zarejestrowanych było 622 czytelników, którzy wypożyczyli

15282 książek. BPGE posiada własną stronę internetową (z katalogiem on-line) oraz profil na Facebook'u. Biblioteka posiada własne logo.

W BPGE w Nowej Wsi Elckiej oraz w Stradunach katalogowanie oraz wypożyczanie zbiorów odbywa się w sposób elektroniczny (system Mak +).

Biblioteka Publiczna Gminy Elk mieści się w Nowej Wsi Elckiej przy ulicy J. i H. Małeckich 30.

W roku 2018 nastąpiła rozbudowa budynku biblioteki w ramach projektu Nr RPWM. 06.01.03-28 -0001/16, p.n. „*Zachowanie dziedzictwa kulturowego dzięki rozbudowie biblioteki w Nowej Wsi Elckiej*” realizowanego w ramach Osi Priorytetowej 6 – „**Kultura i dziedzictwo**”,

Dzięki rozbudowie i całkowitej wymianie wyposażenia nastąpiła poprawa funkcjonowania placówki. W dobudowanym skrzydle budynku przystosowanym dla osób niepełnosprawnych (ogólna powierzchnia ok.293 m²) znajduje się sala widowiskowa z pełnym wyposażeniem, pracownia kulinarna, pracownia plastyczna, pracownia muzyczna, wypożyczalnia dla dorosłych i młodzieży oraz pięć stanowisk komputerowych. Wszystkie komputery posiadają dostęp do internetu.

Wypożyczalnia dla dzieci znajduje się w starej części budynku.

Budynek w 2020 roku został zmodernizowany w ramach projektu „**Przebudowa budynku i wyposażenie Biblioteki Publicznej Gminy Elk**” w ramach konkursu **NPRCz Priorytet 2, Infrastruktura bibliotek 2016-2020** ogłoszonym przez Instytut Książki. Wniosek został pozytywnie rozpatrzony i otrzymał akceptację Ministra Kultury i Dziedzictwa Narodowego.

Celem projektu była przebudowa i modernizacja już istniejącego budynku biblioteki, przystosowanie go do pełnienia funkcji w pełnym zakresie (funkcjonalnego, przyjaznego odwiedzającym, również osobom niepełnosprawnym, wyposażonego w urządzenia i instalacje umożliwiające pełne korzystanie z oferowanych usług).

Po modernizacji w budynku znajduje się czytelnia dla dzieci, pokój socjalny dla pracowników, publiczna łazienka, miejsce dla osób niepełnosprawnych. Została zagospodarowana piwnica budynku w której znajduje się magazyn i archiwum biblioteki. Wszystkie pomieszczenia są w pełni wyposażone i dostosowane do codziennej pracy merytorycznej bibliotekarzy.

Na pierwszym piętrze swoją siedzibę posiada CKGE w postaci dwu przestronnych sal przeznaczonych na tematyczne pracownie wraz z łazienką. Aktualnie powierzchnia użytkowa budynku wynosi 211,01 m².

Biblioteka oprócz działalności statutowej posiada ofertę imprez kulturalno-oświatowych. Są to:

- 1) Spotkania z cyklu „**zacytane wtorki i środy**”, podczas których bibliotekarze prowadzą zajęcia z dziećmi w wieku 5-12 lat, polegające na wspólnym czytaniu ulubionych książek oraz wykonywaniu prac plastycznych, które stanowią wystawę w bibliotece.
- 2) Zajęcia dla najmłodszych czytelników podczas ferii. Przybierają one formę warsztatów literackich, podczas których około 15 dzieci poznaje literaturę dziecięcą i młodzieżową oraz bierze udział w zabawach edukacyjno – ruchowych.

3) „**Noc bibliotek**” jest to ogólnopolska akcja w niekonwencjonalny sposób promująca czytanie i biblioteki jako najbardziej dostępne instytucje kultury z ofertą dla osób w każdym wieku, miejsca wspólne, łączące ludzi, lokalne centra żywej kultury i edukacji. Ideą akcji jest pokazanie, jak wielki potencjał społeczny mają biblioteki i jak bardzo się w ostatnich latach zmieniły.

W BPGE w Nowej Wsi Elckiej odbyło się głośne czytanie książek, konkursy, zabawy ruchowe oraz ognisko z pieczeniem kiełbasek.

- „**Światowy dzień pluszowego misia**” impreza popularyzująca literaturę o misiach, połączona z pracą plastyczną, konkursem i zabawą ruchową, która odbywa się na terenie biblioteki macierzystej we współpracy z filią biblioteczną w Stradunach.
- „**Poczytaj mi mamo**” celem spotkań jest integracja mam wraz z dziećmi w wieku przedszkolnym, które jeszcze nie potrafią czytać.
- Konkursy literackie, plastyczne, ogłaszane przez bibliotekę w których biorą udział dzieci w wieku wczesnoszkolnym oraz przedszkolnym.
- Udział w projekcie „**Mała książka wielki człowiek**” projekt ma na celu pokazanie biblioteki jako instytucji kultury, w której życie może włączyć się dziecko w wieku przedszkolnym, poprzez zarejestrowanie się i wypożyczenie ulubionych książek. Organizator akcji przygotował każdemu z uczestników wyprawkę czytelniczą, w postaci 2 książek dla dziecka i rodzica. Każdy młody czytelnik, który aktywnie uczestniczył w akcji otrzymał imienny dyplom potwierdzający jego czytelnicze zainteresowania. Celem projektu jest zachęcenie dorosłych do poświęcenia czasu na poczytanie dziecku i czerpanie radości ze wspólnie spędzonego czasu. BPGE aktywnie uczestniczy w tej akcji.

- **Dzień dziecka** w bibliotece jest to impreza współorganizowana z CKGE oraz szkołami podstawowymi z Nowej Wsi Elckiej i Stradun. Podczas imprezy następuje głośne czytanie literatury dziecięcej przy udziale dzieci, odbywa się konkurs z wiedzy z przeczytanej literatury, zabawa ruchowa na świeżym powietrzu wraz z animatorami oraz słodki poczęstunek dla najmłodszych. Każde dziecko dostaje upominek ufundowany przez bibliotekę.
- W BPGE działa klub „**Książka plus kawa**” do którego należą osoby dorosłe i młodzież którzy chcą spędzić mile czas w bibliotece i podyskutować na temat przeczytanej literatury. Są to osoby których łączy pasja czytania poznawania nowych lektur.

Zachęcamy do kontaktu:

Biblioteka Publiczna Gminy Elk z siedzibą w Nowej Wsi Elckiej

ul. J. i H. Małeckich 30, Nowa Wieś Elcka

p.o. Kierownika – Agnieszka Malinowska

Email: bpgelk@wbp.olsztyn.pl

Telefon: 87 619 74 29

II. POTENCJAŁ BIBLIOTEKI

PROGNOZA SYTUACJI I OTOCZENIA BIBLIOTEKI

SWOT

Mocne strony	Słabe strony
<ul style="list-style-type: none">• Aktualny księgozbiór dostosowany do potrzeb środowiska• Dostęp do zbiorów specjalnych (audiobooków, gier)• Prenumerata 20 tytułów czasopism z możliwością wypożyczenia• Nowoczesny sprzęt i wyposażenie (komputery, urządzenia wielofunkcyjne, skaner, projektor, ekran) wykorzystane do pracy z użytkownikami- darmowy dostęp do internetu dla użytkowników.• Elektroniczny system obsługi czytelnika, z funkcją powiadomienia o terminie zwrotu książek i rezerwacji• Kadra pracownicza pogłębia swoje kwalifikacje poprzez szkolenia i podejmuje nowe wyzwania.• Strona internetowa• Profil biblioteki na portalu Facebook	<ul style="list-style-type: none">• Lokalizacja na obrzeżach Nowej Wsi Elckiej, brak w centrum wsi informacji w postaci drogowskazów miejsca siedziby biblioteki.• Spadek czytelnictwa spowodowany dostępem do internetu.• Problemy z terminowym zwrotem książek przez czytelników.

<ul style="list-style-type: none"> • Dostarczanie książek dla osób starszych i niepełnosprawnych ruchowo „Książka na telefon”. • Dostęp do biblioteki dla niepełnosprawnych (podjazd, łazienka, miejsce w bibliotece) • Współpraca z instytucjami kulturalno-oświatowymi na terenie gminy • Atrakcyjna oferta kulturalno-oświatowa(lekcje biblioteczne, zajęcia biblioteczne, spotkania, kluby czytelnicze 	
<ul style="list-style-type: none"> • 	<ul style="list-style-type: none"> •
Szanse	Zagrożenia
<ul style="list-style-type: none"> • Współpraca z innymi instytucjami kulturalnymi • Zainteresowanie społeczności lokalnej działalnością biblioteki • Udział biblioteki w kulturalnych i edukacyjnych imprezach lokalnych • Stałe badanie potrzeb mieszkańców • Pomoc stażystów, wolontariuszy przy imprezach i zajęciach czytelniczych 	<ul style="list-style-type: none"> • Internet w każdym domu • Książka dostępna w internecie w wersji cyfrowej • Zmniejszanie budżetu na zakup nowości wydawniczych • Spadek czytelnictwa w Polsce • Brak zainteresowania ofertą biblioteki • Spadek liczby użytkowników • Nowe formy spędzania wolnego czasu przez społeczeństwo

Potencjał biblioteki

Siedziba biblioteki macierzystej znajduje się w zespole budynków po zmodernizowaniu i przebudowie w zacisznym miejscu w Nowej Wsi Elckiej. Filia BPGE znajduje się w budynku CKGE w Stradunach. Oba punkty są dogodnie usytuowane, bardzo dobre warunki w bibliotece głównej, przestronne lokale, nowe meble biblioteczne, czytelnie, kąciaki dla dzieci, nowoczesne stanowiska komputerowe.

Biblioteka główna posiada następujące pomieszczenia:

- Wypożyczalnię dla dorosłych wraz z czytelnią
- Czytelnię internetową
- Wypożyczalnię dla dzieci wraz z czytelnią
- Pokój socjalny
- Salę widowiskową
- Pracownię kulinarną
- Pracownię plastyczno-muzyczną

Meble w bibliotece głównej są dostosowane do różnych grup wiekowych (niskie kolorowe regały dla dzieci, miękkie kolorowe pufy do siadania, kolorowe fotele do czytelni czasopism, regał do czasopism). W bibliotece znajduje się sala widowiskowa wyposażona w scenę, ekran, projektor, telewizor. Biblioteka posiada stanowisko do rzeczywistości wirtualnej, zbior gier planszowych i edukacyjnych, które są wykorzystywane przez dzieci w wieku przedszkolnym i szkolnym.

Biblioteka posiada obszerną ofertę nowości wydawniczych dla wszystkich grup wiekowych. Kolejnym atutem są godziny otwarcia placówek. Biblioteka dostosowała godziny do potrzeb czytelników i użytkowników, tak aby były

dogodne dla uczniów i osób pracujących. W każdej placówce znajduje się Wi Fi i urządzenie wielofunkcyjne. W bibliotece zatrudniony jest personel który na bieżąco szkoli się by dostosować nabyte umiejętności do potrzeb działalności.

Biblioteka organizuje konkursy rozwijające czytelnictwo, konkursy mają na celu zachęcenie większej liczby osób do odwiedzania placówki i aktywnego wypożyczania zbiorów oraz twórczego rozwijania umiejętności literackich. Organizowane są zajęcia i imprezy czytelnicze we współpracy z CKGE oraz lokalnymi przedszkolami i szkołami podstawowymi.

Udostępniane są lokale biblioteki na miejsca spotkań zespołów śpiewaczych, grup społecznych, zebrań sołeckich, grup niezrzeszonych. Działalność biblioteki jest akceptowana przez władze gminy, biblioteka spełnia kryteria „Biblioteki +”.

Biblioteka jest otwarta i życzliwa dla społeczności lokalnej, dzięki czemu czytelnicy chętnie odwiedzają placówkę.

BPGE co roku pozyskuje środki pozabudżetowe w postaci dotacji na nowości wydawnicze (Zakup nowości wydawniczych dla bibliotek z MK i DN)

III. CHARAKTERYSTYKA SPOŁECZNOŚCI LOKALNEJ

Zasoby lokalne

Ludzie

Pracownicy biblioteki, użytkownicy i czytelnicy, przyjaciele biblioteki, uczestnicy zajęć i imprez bibliotecznych, nauczyciele szkół przedszkoli, wychowawcy, twórcy lokalni, sołtysi wsi, bibliotekarze szkolni, wolontariusze, instruktorzy świetlic.

Zasoby materialne

Biblioteka dysponuje w pełni wyposażonymi pracowniami:

- Internetową, wyposażoną w nowoczesne stanowiska komputerowe wraz ze stanowiskiem do rzeczywistości wirtualnej.
- Plastyczno-muzyczną, wyposażoną w instrumenty muzyczne, oraz sprzęt do zajęć plastycznych.
- Salę widowiskową wyposażoną w meble , mobilną scenę, telewizor projektor i ekran.
- Wypożyczalnie wyposażone w nowoczesne i wygodne meble oraz sprzęt komputerowy waz z systemem Mak +

IV. MISJA I WIZJA BIBLIOTEKI

Misja

Misją Biblioteki Publicznej Gminy Ełk jest inicjacja i wzmocnienie nawyków czytelniczych wśród dzieci od najmłodszych lat, rozszerzanie i pogłębianie zainteresowań czytelniczych wśród różnych grup wiekowych, wspomaganie w zakresie potrzeb edukacyjnych oraz sprostanie rosnącemu zapotrzebowaniu na informację i wiedzę wszystkich kategorii jej użytkowników oraz integracja społeczności lokalnej.

Wizja

Biblioteka Publiczna Gminy Ełk jako instytucja wspierająca rozwój społeczeństwa informacyjnego, zaspakajająca potrzeby czytelnicze, kulturalne i edukacyjne społeczności lokalnej, a także zapewniająca profesjonalny poziom swych usług, ich promocję kreującą pozytywny wizerunek biblioteki. Biblioteka jako łącznik między środowiskiem lokalnym a kulturą i tradycją, odpowiadający na potrzeby środowiska.

V. CELE STRATEGICZNE

W określeniu celów uwzględnione zostały wyniki przeprowadzonej diagnozy i analizy SWOT.

Przez najbliższe 5 lat Biblioteka Publiczna Gminy Ełk będzie dążyć do realizacji trzech najważniejszych celów strategicznych.

CEL STRATEGICZNY 1

ZAPEWNIENIE PRZYJAZNEJ PRZESTRZENI I NOWOCZESNEJ INFRASTRUKTURY BIBLIOTECZNEJ

Nr	Działanie	Informacja
1.	Spełnianie kryteriów Certyfikatu Biblioteka +	<ul style="list-style-type: none">Do końca 2020 roku zrealizowanie ww. zadania zgodnie z umową nr 66/19/IB/IK z dnia 31.07.2019 roku zawartą pomiędzy Instytutem Książki a Biblioteką Publiczną Gminy Ełk, dotyczącą dofinansowania w ramach projektu „Przebudowa budynku i wyposażenie Biblioteki Publicznej Gminy Ełk” w ramach konkursu NPRCz Priorytet 2, Infrastruktura bibliotek 2016-2020, spełnione zostaną kryteria Certyfikatu Biblioteka +Przeniesienie czytelnicy dla dzieci do zmodernizowanego budynku, oraz

		<p>wyposażenie czytelnicy i pokoju socjalnego dla personelu, zorganizowanie miejsca dla osoby niepełnosprawnej,</p> <ul style="list-style-type: none"> • Utrzymanie w latach 2020-2025 parametrów zadania zadeklarowanych we wniosku (wymagane Kryteria Certyfikatu Biblioteka +)
--	--	--

CEL STRATEGICZNY 2

PODWYŻSZENIE JAKOŚCI USŁUG W ASPEKCIE POTRZEB UŻYTKOWNIKÓW BIBLIOTEKI ICH ZAINTERESOWAŃ, PREFERENCJI I WIEKU.

Nr.	Działanie	Informacja
1.	Cykliczne badanie potrzeb i oczekiwań użytkowników biblioteki	<ul style="list-style-type: none"> • Przeprowadzanie ankiet, wywiadów, obserwacji w zakresie rzeczywistych potrzeb i oczekiwań użytkowników biblioteki.
2.	Podwyższanie kompetencji zawodowych pracowników biblioteki w ramach szkoleń i warsztatów.	<ul style="list-style-type: none"> • Udział w szkoleniach kadry zarządzającej i merytorycznej
3.	Zapewnienie odpowiednich zasobów bibliotecznych zgodnie z wymogami Kryteriów Certyfikatu Biblioteka +	<ul style="list-style-type: none"> • Zwiększenie liczby nabywanej literatury obcojęzycznej pięknej, • Zwiększenie nabywanej literatury niebeletrystycznej i jej aktualizacja poprzez selekcję. • Prenumerata czasopism zgodnie z kryteriami Biblioteka + • Zwiększenie zakupu zbiorów specjalnych (audiobooki)

4.	Wzrost liczby osób korzystających z biblioteki głównej od 2020 do 2025 roku co najmniej 2% rocznie	<ul style="list-style-type: none"> • Wzmocnienie działań promujących czytelnictwo wśród różnych grup wiekowych (dzieci, młodzież, dorośli) • Kontynuacja współpracy ze szkołami i przedszkolami w zakresie upowszechniania czytelnictwa i pokrewnych działań kulturalnych • Zorganizowanie zajęć rozrywkowo-muzycznych oraz plastyczno-manualnych dla dzieci
----	--	---

CEL STRATEGICZNY 3

BUDOWANIE WIELOSTRONNYCH RELACJI BIBLIOTEKI ZE ŚRODOWISKIEM LOKALNYM

Nr.	Działanie	Informacja
1.	Integrowanie środowiska lokalnego wokół wydarzeń kulturalnych i społecznych oraz inicjowanie współpracy w tym zakresie	<ul style="list-style-type: none"> • Organizowanie imprez kulturalnych, wystaw, spotkań, plenerów, warsztatów, wystaw, promocja książek. • Analiza zasobów i stworzenie mapy wiedzy i kultury oraz dorobku regionalnego.
2.	Biblioteka kreatorem realizatorem i partnerem projektów kulturalnych i edukacyjnych	<ul style="list-style-type: none"> • Współpraca z instytucjami i organizacjami pozarządowymi oraz podejmowanie nowych działań, inspirowanie nowych kontaktów.

VI. REALIZACJA STRATEGII

Sposób realizacji

Strategia rozwoju Biblioteki Publicznej Gminy Ełk powstała w celu prowadzenia zaplanowanej i efektywnej polityki zarządzania jej działalnością w perspektywie długofalowej. Strategia ta uwzględnia wymagania wynikające ze standardów Certyfikatu Biblioteka +. Analizę potrzeb mieszkańców wykonano na podstawie ustnych wywiadów, które odzwierciedlają oczekiwania mieszkańców.

Do realizacji strategii zostaną wykorzystane wszystkie środki finansowe pozyskane z zewnątrz oraz pochodzące od Organizatora.

Monitoring i ewaluacja

Każdego roku będzie spotykała się komisja w skład której wejdą: pracownicy merytoryczni biblioteki, ewentualnie osoba wyznaczona przez Organizatora. Zespół będzie analizował stan wdrażania poszczególnych działań oraz uwzględniał potrzeby mieszkańców. Raport będzie wykonywany do końca września, aby można było do budżetu gminy wystąpić o środki na realizację działań zaproponowanych przez mieszkańców.

Raz do roku będą przeprowadzane badania wśród mieszkańców dotyczące satysfakcji z proponowanej oferty, ich potrzeb i oczekiwań.

Komunikowanie

Strategia będzie przedstawiona Organizatorowi celem przyjęcia jej uchwałą Rady Gminy w Ełku. Zaakceptowana strategia będzie zamieszczona na BIP Gminy Ełk oraz na stronie internetowej **bpgelk.naszabiblioteka.com**

VII. PODSUMOWANIE

Biblioteka jest instytucją działającą od wielu lat, z wypracowanym modelem zarządzania zasobami kadrowymi i rzeczowymi. Obecnie posiada bogatą infrastrukturę dysponuje dużym majątkiem trwałym. Jej największym potencjałem jest grono wiernych czytelników i odbiorców działań edukacyjno-kulturalnych.

Trendy w otoczeniu zewnętrznym sprawiają, że przed biblioteką otwierają się nowe możliwości. Dzięki nowoczesnemu wyposażeniu biblioteka ma szansę na poszerzenie swojej działalności o nowe metody pracy z czytelnikiem, czy udostępniania zbiorów. Idąc drogą rozwoju usług w sferze elektronicznej może zaproponować atrakcyjne sposoby wymiany usług z innymi instytucjami.

W perspektywie lat biblioteka stanie się nowoczesną placówką kulturalno-oświatową.

p.o. Kierownika
Biblioteki Publicznej Gminy Ełk

Agnieszka Malinowska

UCHWAŁA NR
RADY GMINY EŁK
z dnia 2020 r.

w sprawie przystąpienia do sporządzenia miejscowego planu zagospodarowania przestrzennego, dla obszaru położonego w gminie Ełk, w obrębie Sajzy, zwanego „Sajzy – ul. Mazurska”.

Na podstawie art. 18 ust. 2 pkt 5 ustawy z dnia 8 marca 1990 r. o samorządzie gminnym (Dz. U. z 2020 r. poz. 713 ze zm.) oraz art. 14 ust. 1 i 2 ustawy z dnia 27 marca 2003 r. o planowaniu i zagospodarowaniu przestrzennym (Dz. U. z 2020 r. poz. 293 ze zm.) Rada Gminy Ełk uchwala, co następuje:

§1.1. Przystępuje się do sporządzenia miejscowego planu zagospodarowania przestrzennego, dla obszaru położonego w gminie Ełk, w obrębie Sajzy, zwanego „Sajzy – ul. Mazurska”, którego granice określa załącznik graficzny do niniejszej uchwały.

2. Celem sporządzenia planu są między innymi:

- ustalenia w zakresie obsługi komunikacyjnej,
- ustalenia w zakresie przeznaczenia poszczególnych kwartałów.

3. Miejscowy plan zagospodarowania przestrzennego powinien zawierać w szczególności ustalenia wynikające z treści art. 15 ust. 2 ustawy z dnia 27 marca 2003 r. o planowaniu i zagospodarowaniu przestrzennym.

§ 2. Wykonanie uchwały powierza się Wójtowi Gminy Ełk.

§ 3. Uchwała wchodzi w życie z dniem podjęcia.

Przewodniczący Rady Gminy Ełk

Bogdan Jurczyk

RADCA PRAWNY
ikw
Beata Kornelia

Województwo: WARMIŃSKO - MAZURSKIE
Powiat: elcki
Jednostka ewidencyjna: Elk
Obręb: 44 - Sajzy

KOPIA MAPY EWIDENCJI GRUNTÓW

Skala 1 : 2000

ZAŁĄCZNIK
DO UCHWAŁY NR
RADY GMINY ELK
Z DNIA

GRANICE OBSZARU OBJĘTEGO UCHWAŁĄ

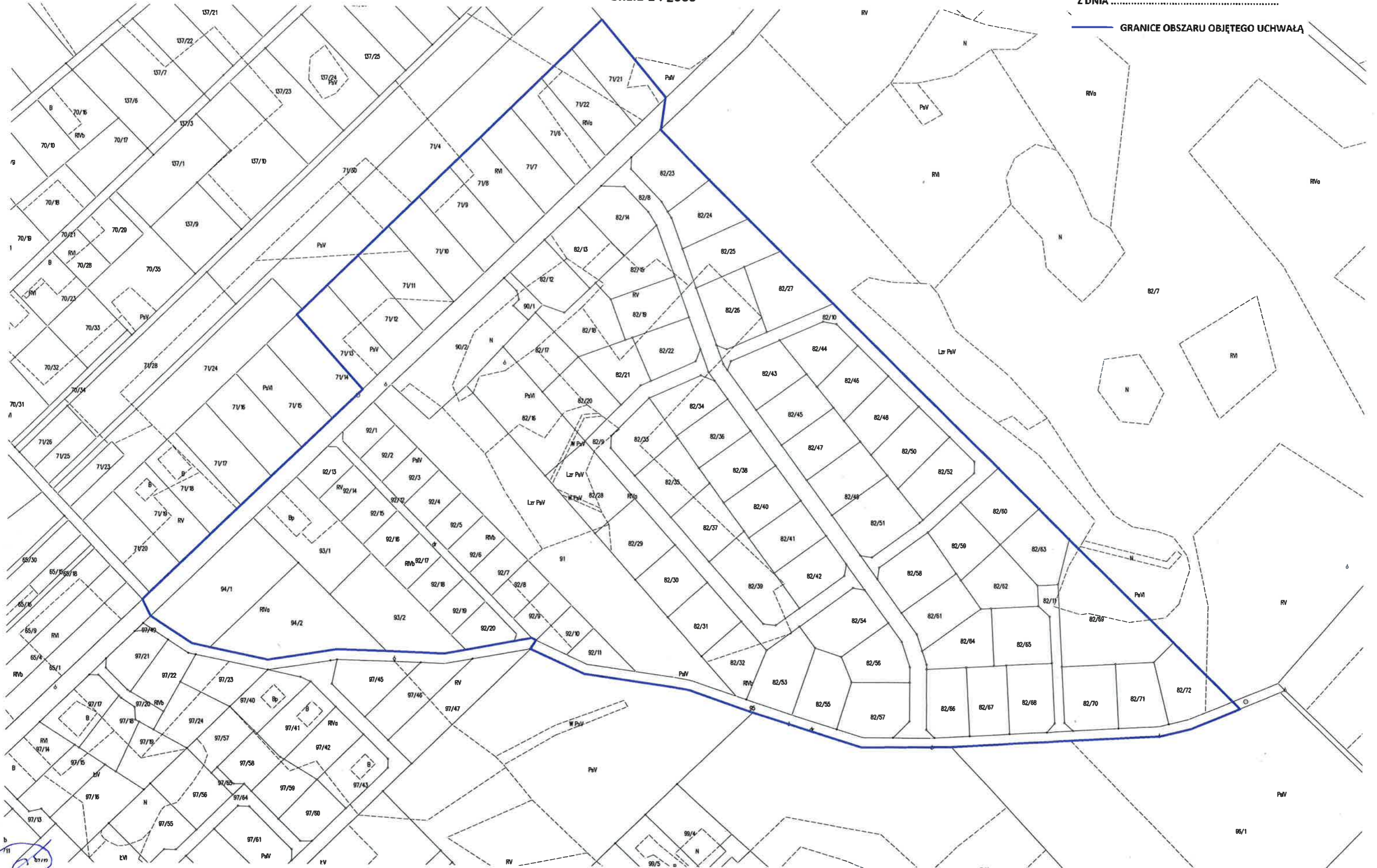

UZASADNIENIE

Zgodnie z art. 14 ust. 1 ustawy z dnia 27 marca 2003 r. o planowaniu i zagospodarowaniu przestrzennym (Dz. U. z 2020 r. poz. 293 ze zm.), w celu ustalenia przeznaczenia terenów, w tym dla inwestycji celu publicznego oraz określenia sposobów ich zagospodarowania i zabudowy, Rada Gminy podejmuje uchwałę o przystąpieniu do sporządzenia miejscowego planu zagospodarowania przestrzennego.

Obszar, którego dotyczy projekt uchwały w części jest objęty ustaleniami obowiązującego miejscowego planu zagospodarowania przestrzennego terenu położonego w obrębie Sajzy, obejmującego działki nr 82/6, 90, gmina Ełk, uchwalonego uchwałą nr XLII/334/2012 rady gminy Ełk z dnia 30.11.2012 roku, ogłoszoną w Dz. Urz. Woj. Warmińsko Mazurskiego z 2013 r. poz. 726 z dnia 13.02.2013 r. Całkowita powierzchnia obszaru wynosi ok. 13,7 ha. Przedmiotowy teren położony jest w miejscowości Sajzy przy ul. Mazurskiej między jeziorem Łaśmiady i Krzywym. Dostępność komunikacyjna zapewniona jest z istniejącej drogi gminnej przyległej od strony północnej do rozpatrywanego terenu. Wzdłuż południowej granicy terenu przebiega działka drogowa, będąca własnością Gminy Ełk, która również będzie komunikowała teren objęty planem miejscowym. Teren ten w chwili obecnej składa się głównie z działek o charakterze rolniczym. Jest w całości niezabudowany, pokryty nieuporządkowaną roślinnością. Od strony północno – zachodniej na wzniesieniu znajduje się zieleń wysoka. W południowo – wschodniej części teren jest podmokły z roślinnością występującą na terenach mokradel.

Analizowany obszar jest położony w granicach Obszaru Chronionego Krajobrazu Pojezierza Ełckiego, w obrębie którego obowiązują ustalenia wynikające z uchwały Sejmiku Woj. Warmińsko-Mazurskiego Nr VII/126/11 z dnia 24 maja 2014r. (Dz. Urz. Woj. Warm.-Maz. Nr 74, poz. 1295 z późn.zm.).

Głównym celem przystąpienia do sporządzenia planu miejscowego jest zmiana przeznaczenia terenu oraz modyfikacja części parametrów urbanistycznych zabudowy i zagospodarowania terenu, wyznaczonych w obowiązującym ww. MPZP. Wnioskowane przeznaczenie: teren zabudowy usług turystycznych i zabudowy mieszkaniowej.

W celu zachowania ładu przestrzennego, do zakresu opracowania również włączono działki nieobjęte ustaleniami żadnego miejscowego planu zagospodarowania przestrzennego. Działki te położone są pomiędzy obowiązującymi MPZP. W chwili obecnej na działki te wydawane są decyzje o warunkach zabudowy (budownictwo mieszkaniowe jednorodzinne oraz rekreacji indywidualnej) i stanowią one niejako plombę pomiędzy planami zagospodarowania przestrzennego. W związku z tym zasadne jest wypełnienie tej luki miejscowym planem i nadanie dla tych terenów jednorodnych warunków kształtujących zabudowę.

Przed podjęciem uchwały Wójt przeprowadził analizę dotyczącą zasadności przystąpienia do sporządzenia planu i stopnia zgodności przewidywanych rozwiązań z ustaleniami Studium uwarunkowań i kierunków zagospodarowania przestrzennego gminy Ełk – stwierdzając, że planowana zmiana MPZP pod zabudowę usługową (w tym usługi turystyczne, handlu, gastronomii, sportowe) i lokalizacja zabudowy mieszkaniowej, nie naruszy istniejącego na przedmiotowym terenie ładu przestrzennego oraz będzie nawiązywała do polityki Gminy zapisanej w aktualnym Studium uwarunkowań i kierunków zagospodarowania przestrzennego gminy Ełk. W związku z tym stwierdzono, że realizacja planu również nie naruszy ustaleń Studium uwarunkowań i kierunków zagospodarowania przestrzennego gminy Ełk.

Niniejsza Uchwała rozpozna tryb formalno – prawny sporządzenia planu stosownie do zapisów ustawy o planowaniu i zagospodarowaniu przestrzennym.

Sporządził: Cezary Domitrz
Wydział Inwestycji i Planowania Przestrzennego
dnia: 16.11.2020 r., tel. 87/619 45 29
c.domitrz@elk.gmina.pl

Sprawił: S. Pyzalski
Wydział Inwestycji i Planowania Przestrzennego
dnia: 16.11.2020 r., tel. 87/619 45 36
s.pyzalski@elk.gmina.pl



WARMIŃSKO-MAZURSKA IZBA ROLNICZA

10-416 Olsztyn ul. Towarowa 1 tel/fax 89 534 05 67

www.wmirol.org.pl

e-mail: wmirol@wmirol.org.pl

Biura terenowe:

Bartoszyce

ul. Kętrzyńska 45A

11-200 Bartoszyce

tel/fax 89 762-02-55

Elbląg

ul. Grunwaldzka 2

82-300 Elbląg

tel/fax 55 236-77-02

Giżycko

ul. Przemysłowa 2

11-500 Giżycko

tel/fax 87 428-14-94

Nowe Miasto Lubawskie

ul. Grunwaldzka 3

13-300 N.M.Lubawskie

tel/fax 56 474-49-11

Olecko

Al. Zwycięstwa 10

19-400 Olecko

tel./fax 87 520-10-60

Szczytno

ul. Lipperta 10

12-100 Szczytno

tel./fax 89 624-01-49

L.dz. 3173 /11/20200-SG

Olsztyn, dn. 05 listopada 2020 r.

Urząd Gminy w Ełku
ul. T. Kościuszki 28A, 19-300 Ełk
ug@elk.gmina.pl

Zarząd Warmińsko-Mazurskiej Izby Rolniczej, zgodnie z art. 5a ustawy z dnia 14 grudnia 1995 r. o izbach rolniczych (tj. Dz.U. z 2018 r. poz. 1027), po zasięgnięciu opinii właściwego terytorialnie organu samorządu rolniczego województwa warmińsko-mazurskiego – Rady Powiatowej Warmińsko-Mazurskiej Izby Rolniczej w powiecie ełckim, **pozytywnie opiniuje** przedstawiony projekt Uchwały Rady Gminy Ełk w sprawie *obniżenia ceny skupu żyta do celów wymiaru podatku rolnego*, w którym proponuje się obniżyć średnią cenę skupu żyta z 58,55 zł za 1 dt na **44,84 zł za 1 dt**, która będzie podstawą do obliczania podatku rolnego w 2021 roku w Gminie Ełk.

z poważaniem

WICEPREZES
Warmińsko-Mazurskiej Izby Rolniczej

Romuald Tański

Osoba odpowiedzialna:
Katarzyna Godlewska
tel. 89 534-05-67 wew. 27

**UCHWAŁA NR 1/2020
RADY GMINY EŁK**

z dnia 16 listopada 2020 roku

**w sprawie przyjęcia Gminnego Programu Profilaktyki i Rozwiązywania Problemów
Alkoholowych na 2021 rok.**

Na podstawie art. 18 ust. 2 pkt 15 ustawy z dnia 8 marca 1990 r. o samorządzie gminnym (t. j. Dz. U. z 2020 r. poz. 713) w związku z art. 4¹ ust. 2 ustawy z dnia 26 października 1982 r. o wychowaniu w trzeźwości i przeciwdziałaniu alkoholizmowi (t. j. Dz. U. z 2019 r., poz. 2277 ze zm.) Rada Gminy Ełk uchwała, co następuje:

§ 1. Przyjmuje się Gminny Program Profilaktyki i Rozwiązywania Problemów Alkoholowych (zwany dalej „Programem”) na 2021 rok stanowiący załącznik do niniejszej uchwały.

§ 2. Zadania określone w „Programie” będą realizowane do dnia 31 grudnia 2021 roku.

§ 3. Wykonanie Uchwały powierza się Wójtowi Gminy Ełk.

§ 4. Uchwała wchodzi w życie z dniem podjęcia.

Przewodniczący Rady Gminy Ełk

Bogdan Jurczyk

Pod względem prawnym
uwag nie wnoszę
RADCA PRAWNY

Łukasz Oniśko

Sporządziła: Aneta Dzwilewska 

Sprawdził: Piotr Strykowski 

Załącznik do Uchwały Nr/2020
Rady Gminy Ełk z dnia 16 listopada 2020 r.

**Gminny Program Profilaktyki
i Rozwiązywania Problemów Alkoholowych
na 2021 rok**



1. Postanowienia ogólne

Gminny Program Profilaktyki i Rozwiązywania Problemów Alkoholowych (zwany dalej „Programem”) jest realizowany od 1997 roku. Określa sposób realizacji zadań własnych gminy wynikających z art. 4¹ ust. 1 ustawy z dnia 26 października 1982 r. o wychowaniu w trzeźwości i przeciwdziałaniu alkoholizmowi (t.j. Dz.U. z 2019 r., poz. 2277 ze zm.). Składa się z 6 zadań będących jednocześnie zadaniami własnymi Gminy Ełk.

Działania związane z profilaktyką alkoholową zawarte w niniejszym „Programie” są działaniami długofalowymi. Kontynuacja zadań Gminnego Programu Profilaktyki i Rozwiązywania Problemów Alkoholowych, warunkuje w dużym stopniu skuteczność realizacji podejmowanych działań. Zadania w tym zakresie wykonuje się przez odpowiednie kształtowanie polityki społecznej. „Program” w swej konstrukcji merytorycznej jest tożsamy z założeniami Narodowego Programu Profilaktyki i Rozwiązywania Problemów Alkoholowych na lata 2016–2020 i stworzony został w oparciu o wytyczne Państwowej Agencji Rozwiązywania Problemów Alkoholowych. Ponadto dostosowany jest do specyfiki problemów alkoholowych w gminie i uwzględnia lokalne możliwości realizacji pod względem prawnym, administracyjnym i ekonomicznym. „Program” jest częścią Gminnej Strategii Rozwiązywania Problemów Społecznych na lata 2017–2027 uchwalanej w oparciu o przepisy ustawy z dnia 12 marca 2004 r. o pomocy społecznej (t.j. Dz.U. z 2019 r., poz. 1507 ze zm.) i jest skorelowany z Gminnym Programem Przeciwdziałania Narkomanii na lata 2019–2021, Gminnym Programem Przeciwdziałania Przemocy w Rodzinie oraz Ochrony Ofiar Przemocy w Rodzinie i Gminnym Programem Wspierania Rodziny w Gminie Ełk. „Program” jest uchwalany corocznie przez Radę Gminy Ełk.

Określenie skali problemów alkoholowych w Gminie Ełk

Na skalę problemów alkoholowych w środowisku lokalnym istotny wpływ ma dostępność napojów alkoholowych. Jak pokazują badania liczba punktów alkoholowych, w przeliczeniu na jednego mieszkańca, wpływa na wielkość spożycia napojów alkoholowych, a ta koreluje z umieralnością spowodowaną chorobami serca, nowotworami, śmiercią wynikającą bezpośrednio ze spożycia alkoholu.

Skalę problemu pokazuje liczba rodzin z problemem alkoholowym objętych pomocą Gminnego Ośrodka Pomocy Społecznej w Ełku. Ilość rodzin, korzystających z pomocy społecznej oraz ilość rodzin z problemem alkoholowym objętych pomocą wskazuje na fakt, że problem alkoholowy w rodzinach kształtuje się na podobnym poziomie co w latach ubiegłych. Jest to spowodowane ukrytym alkoholizmem tolerowanym w rodzinach przez domowników powiązany z ukrytą przemocą domową.

Bezrobocie, niezaradność niosą ze sobą szerzenie się patologii społecznych: alkoholizmu, narkomanii, a co za tym idzie przemocy domowej.

Jednym ze wskaźników problemów alkoholowych występujących w Gminie Ełk jest liczba wniosków składanych do Gminnej Komisji Rozwiązywania Problemów Alkoholowych o podjęcie czynności zmierzających do orzeczenia o zastosowanie wobec osoby uzależnionej od alkoholu obowiązku poddania się leczeniu odwykowemu. W 2020 roku do dnia 30 października do Komisji wpłynęło 10 wniosków. Wśród osób, które odpowiedziały na zaproszenie Komisji i zgłosiły się na rozmowy, jedna osoba podjęła leczenie i zawieszono postępowanie. W stosunku do pozostałych osób sprawy skierowano do sądu.

Porównując dane bieżące z danymi z poprzedniego roku wynika, że nastąpił znaczny spadek ilości wniosków skierowanych do Komisji, co związane jest prawdopodobnie z epidemią wirusa SARS-CoV-2.

Z danych Komendy Powiatowej Policji w Ełku wynika, że w dalszym ciągu większość przestępstw i wykroczeń drogowych zostało popełnianych pod wpływem alkoholu.

Problemy związane z uzależnieniem od alkoholu towarzyszą zjawiskom społecznym, dlatego podstawowym założeniem „Programu” jest promocja zdrowego stylu życia i rozbudzenie wśród młodzieży od najmłodszych lat zainteresowania różnymi formami aktywności: sportowej czy artystycznej, jako alternatywy wobec uzależnień, szczególnie picia alkoholu, zażywania narkotyków, dopalaczy oraz stosowania przemocy.

„Program” ma również charakter edukacyjno–korekcyjny dla osób uzależnionych i terapeutyczno–wspomagający dla osób współuzależnionych od alkoholu oraz dotkniętych problemem przemocy w rodzinie.

2. Cele strategiczne „Programu”

1. Zapobieganie powstawaniu nowych problemów alkoholowych.
2. Zmniejszenie rozmiarów problemów, które aktualnie występują.
3. Zwiększenie zasobów niezbędnych do radzenia sobie z już istniejącymi problemami.

3. Cele operacyjne „Programu”

1. Ograniczenie i zmiana struktury spożycia napojów alkoholowych.
2. Zmiana zachowań i postaw mieszkańców Gminy Ełk w sytuacjach związanych z alkoholem.
3. Wdrażanie nowoczesnych form profilaktyki kierowanej w szczególności do dzieci i młodzieży.
4. Budowanie skutecznych form kontroli prawnej i społecznej nad szkodliwymi formami postępowania osób nadużywających alkoholu (w szczególności przeciwdziałania przemocy w rodzinie).
5. Zwiększenie skuteczności i dostępności terapii w zakresie nowoczesnych strategii i metod rozwiązywania problemów alkoholowych.

Reasumując, podstawowym celem „Programu” jest zapobieganie powstawaniu nowych problemów alkoholowych, zmniejszenie rozmiarów tych, które aktualnie występują, oraz rozwijanie zasobów niezbędnych do rozwiązywania istniejących problemów.

4. Adresaci „Programu”

1. Społeczność lokalna, w szczególności dzieci i młodzież – sfera profilaktyki, osoby uzależnione i ich rodziny – sfera terapii.

5. Realizatorzy „Programu”

1. Realizatorem „Programu” jest Wójt Gminy Ełk za pośrednictwem Koordynatora Gminnego Programu Profilaktyki i Rozwiązywania Problemów Alkoholowych,
2. W realizacji „Programu” uczestniczą również: Gminna Komisja Rozwiązywania Problemów Alkoholowych powołana Zarządzeniem Wójta Gminy Ełk, działająca w oparciu o Regulamin określający zasady jej funkcjonowania, Gminny Ośrodek Pomocy Społecznej w Ełku, Zespół Interdyscyplinarny powołany Zarządzeniem Wójta Gminy Ełk oraz osoby fizyczne i prawne, którym zlecane są zadania z „Programu” i podmioty,

o których mowa w art. 3 ustawy z dnia 24 kwietnia 2003 r. o działalności pożytku publicznego i o wolontariacie (t.j. Dz. U. z 2020 r. poz. 1057).

6. Źródła i zasady finansowania „Programu”

1. Finansowanie działań podejmowanych w związku z realizacją zadań „Programu” odbywa się w ramach środków własnych gminy pochodzących z opłat pobieranych za korzystanie z zezwoleń na sprzedaż detaliczną napojów alkoholowych.
2. Zadania realizowane w ramach „Programu” mogą być finansowane także z dotacji celowych Wojewody, środków Państwowej Agencji Rozwiązywania Problemów Alkoholowych, zapisów, darowizn i innych wpływów od instytucji, osób prawnych i fizycznych oraz środków pochodzących z programów wykorzystujących finanse Unii Europejskiej i programów krajowych.

7. Zasady wynagradzania członków Gminnej Komisji Rozwiązywania Problemów Alkoholowych (art. 4¹ ust. 5 ustawy o wychowaniu w trzeźwości i przeciwdziałaniu alkoholizmowi)

1. Członkom Gminnej Komisji Rozwiązywania Problemów Alkoholowych zwanej dalej „Komisją” za udział w jej pracach przysługuje wynagrodzenie.
2. Wynagrodzenie płatne jest w terminie 7 dni po zakończeniu miesiąca zgodnie z wykazem obecności na posiedzeniu Komisji.
3. Ustala się wynagrodzenie członkom Komisji w wysokości:
 - a. Przewodniczący Komisji – 20 % minimalnego wynagrodzenia za pracę;
 - b. Zastępca Przewodniczącego Komisji – 12 % minimalnego wynagrodzenia za pracę;
 - c. Pozostali członkowie Komisji – 10 % minimalnego wynagrodzenia za pracę obowiązującego na podstawie Rozporządzenia Rady Ministrów z dnia 15 września 2020 r. w sprawie wysokości minimalnego wynagrodzenia za pracę oraz wysokości minimalnej stawki godzinowej w 2021 r. (Dz.U. z 2020 r., poz. 1596), za:
 - każdy udział w posiedzeniu w sprawie zmotywowania osób uzależnionych od alkoholu do podjęcia leczenia odwykowego oraz podejmowaniu czynności zmierzających do orzeczenia o zastosowaniu wobec osoby uzależnionej od alkoholu obowiązku poddania się leczeniu w zakładzie lecznictwa odwykowego,
 - każdy udział w procedurze interwencji wobec przemocy w rodzinie „Niebieska Karta” (działania wobec ofiary przemocy w rodzinie z problemem alkoholowym, działania wobec sprawcy przemocy w rodzinie z problemem alkoholowym),
 - każdy udział w kontroli placówek handlowych i gastronomicznych w zakresie przestrzegania zasad i warunków korzystania z zezwoleń na sprzedaż napojów alkoholowych na podstawie upoważnienia wystawionego przez Wójta Gminy Ełk, o którym mowa w art. 18 ust. 1 i 8 ustawy o wychowaniu w trzeźwości i przeciwdziałaniu alkoholizmowi,
 - każdy udział w posiedzeniach w sprawie wydania opinii na wniosek podmiotu gospodarczego o wydanie zezwoleń na sprzedaż napojów alkoholowych w oparciu o stosowne Uchwały Rady Gminy Ełk, o których

mowa w art. 12 ust. 1 i 2 ustawy o wychowaniu w trzeźwości i przeciwdziałania alkoholizmowi.

4. Za nieobecność na posiedzeniu Komisji wynagrodzenie nie przysługuje.
5. Członkom Komisji przysługują diety oraz zwrot kosztów przejazdów i noclegów z tytułu wyjazdów służbowych na szkolenia lub wyjazdów poza teren Gminy Ełk związanych z zadaniami realizowanymi przez Komisję na zasadach obowiązujących w Rozporządzeniu Ministra Pracy i Polityki Społecznej z dnia 29 stycznia 2013 r. w sprawie należności przysługujących pracownikowi zatrudnionemu w państwowej lub samorządowej jednostce sfery budżetowej z tytułu podróży służbowej (Dz.U. z 2013 r., poz. 167 ze zm.). Polecenie każdego wyjazdu służbowego podpisuje Wójt Gminy Ełk.

8. Zadania „Programu” i sposób ich realizacji

Zadanie 1 Zwiększenie dostępności pomocy terapeutycznej i rehabilitacyjnej dla osób uzależnionych od alkoholu.

1. Utworzenie oraz dofinansowanie działalności Punktu Konsultacyjnego dla Osób Uzależnionych oraz Dotkniętych Przemocą w Rodzinie w zakresie udzielania porad, konsultacji i pomocy terapeutycznej rodzinom zagrożonym i dotkniętym problemami alkoholizmu i przemocą z terenu Gminy Ełk.
2. Umożliwienie i pomoc w kontakcie osób nadużywających alkoholu oraz współzależnionych ze środowiskiem wzajemnej pomocy.
3. Rozpowszechnianie informacji o możliwości korzystania z pomocy terapeutycznej i rehabilitacyjnej dla osób uzależnionych i współzależnionych od alkoholu poprzez zakup i upowszechnianie materiałów informacyjno–edukacyjnych w środowisku lokalnym.
4. Wspieranie działalności Gminnej Komisji Rozwiązywania Problemów Alkoholowych w zakresie kierowania wniosków do sądu, celem orzeczenia zobowiązania do poddania się leczeniu odwykowemu w stosunku do osób nadużywających alkoholu poprzez ponoszenie kosztów sporządzania pisemnych opinii biegłych sądowych w przedmiocie uzależnienia od alkoholu oraz pokrywanie kosztów opłaty sądowej za złożenie wniosku do Sądu Rejonowego w Ełku.
5. Inne zadania wynikłe w trakcie roku mające wpływ na zwiększenie dostępności pomocy terapeutycznej i rehabilitacyjnej dla osób uzależnionych od alkoholu.

Zadanie 2 Udzielanie rodzinom, w których występują problemy alkoholowe, pomocy psychospołecznej i prawnej, a w szczególności ochrony przed przemocą w rodzinie.

1. Rozpowszechnianie w środowisku lokalnym informacji o możliwościach korzystania z ochrony przed przemocą w rodzinie.
2. Podejmowanie interwencji prawno–administracyjnych wobec przemocy i innych zaburzeń funkcjonowania rodziny, powodowanych przez picie alkoholu.
3. Dofinansowanie działalności Punktu Konsultacyjnego dla Osób Uzależnionych oraz Dotkniętych Przemocą w Rodzinie w zakresie udzielania porad, konsultacji i pomocy terapeutycznej rodzinom, w których występuje problem przemocy domowej.

4. Finansowanie obozów i kolonii profilaktyczno-wypoczynkowych letnich i zimowych dla dzieci i młodzieży szkolnej z rodzin zagrożonych patologią.
5. Realizacja działań o charakterze edukacyjnym przeznaczonych dla rodziców, mających na celu budowanie właściwych relacji z dziećmi oraz innymi członkami rodziny.
6. Inne zadania likwidujące bądź powstrzymujące zaburzenia funkcjonowania rodziny spowodowane szkodliwością picia alkoholu przez członka rodziny.

Zadanie 3 Prowadzenie profilaktycznej działalności informacyjnej i edukacyjnej w zakresie rozwiązywania problemów alkoholowych, w szczególności dla dzieci i młodzieży, w tym prowadzenie pozalekcyjnych zajęć sportowych, a także działań na rzecz dożywiania dzieci uczestniczących w pozalekcyjnych programach opiekuńczo – wychowawczych i socjoterapeutycznych.

1. Wdrażanie i realizowanie na terenie szkół programów profilaktycznych dla dzieci i młodzieży szkolnej, które mają na celu promowanie trzeźwego i zdrowego stylu życia, wyjaśnienie problematyki uzależnienia od alkoholu i substancji psychoaktywnych, naukę odmowy picia alkoholu, wyjaśnienie problematyki przemocy w rodzinie.
2. Podejmowanie działań o charakterze edukacyjnym przeznaczonych dla rodziców i nauczycieli w zakresie pomocy młodzieży w utrzymywaniu abstynencji.
3. Wspomaganie i finansowanie pozalekcyjnych zajęć sportowych dla dzieci i młodzieży szkolnej poprzez udzielanie dotacji organizacjom pozarządowym na realizację zadań publicznych w drodze otwartych konkursów ofert.
4. Udział w ogólnopolskich kampaniach edukacyjnych skierowanych do społeczności lokalnej.
5. Współfinansowanie zakupu nagród dla dzieci i młodzieży szkolnej w konkursach profilaktycznych dotyczących problemu uzależnień i propagowania zdrowego stylu życia.
6. Organizowanie imprez bezalkoholowych promujących trzeźwy i bezpieczny sposób spędzania wolnego czasu, skierowanych do społeczno lokalnej, w szczególności do dzieci i młodzieży.
7. Finansowanie i zorganizowanie szkoleń dla grup zawodowych zajmujących się działaniami w obszarze profilaktyki uzależnień i przeciwdziałania przemocy (np. nauczycieli, Gminnej Komisji Rozwiązywania Problemów Alkoholowych, pracowników socjalnych, pedagogów szkolnych).
8. Prowadzenie edukacji publicznej z zakresu profilaktyki i rozwiązywania problemów alkoholowych poprzez działalność informacyjną: zakup broszur, plakatów, ulotek i rozprowadzenie ich na terenie gminy.
9. Inne zadania służące propagowaniu profilaktyki alkoholowej, w szczególności wśród dzieci i młodzieży, wynikłe w trakcie roku.

Zadanie 4 Wspomaganie działalności instytucji, stowarzyszeń i osób fizycznych, służącej rozwiązywaniu problemów alkoholowych.

1. Współpraca z instytucjami, organizacjami pozarządowymi i innymi osobami fizycznymi działającymi na rzecz rozwiązywania problemów alkoholowych.

2. Wspieranie działalności stowarzyszeń abstynenckich: przekazywanie materiałów edukacyjnych, promowanie i popieranie działań prowadzonych przez stowarzyszenia w niesieniu pomocy rodzinie z problemem alkoholowym i przeciwdziałania przemocy w rodzinie (informowanie o nich w lokalnych mediach i na stronach internetowych Gminy).
3. Wyposażenie stanowiska pracy Koordynatora Gminnego Programu Profilaktyki i Rozwiązywania Problemów Alkoholowych oraz Gminnej Komisji Rozwiązywania Problemów Alkoholowych w niezbędny sprzęt oraz zakup publikacji, plakatów, ulotek specjalistycznych i materiałów biurowych i piśmiennych.

Zadanie 5 Podejmowanie interwencji w związku z naruszeniem przepisów określonych w art. 13¹ i 15 ustawy oraz występowanie przed sądem w charakterze oskarżyciela publicznego.

1. Podejmowanie interwencji w związku z naruszeniem przepisów określonych w art. 13¹ i art. 15 ustawy o wychowaniu w trzeźwości i przeciwdziałaniu alkoholizmowi oraz występowanie przed sądem w charakterze oskarżyciela publicznego.
2. Współpraca z Komendą Powiatową Policji, Prokuraturą Rejonową i Sądem Rejonowym w Ełku.
3. Kontrola punktów sprzedaży napojów alkoholowych w zakresie przestrzegania zasad i warunków korzystania z zezwoleń zgodnie z ustawą o wychowaniu w trzeźwości i przeciwdziałania alkoholizmowi oraz prawa lokalnego.
4. Występowanie z propozycjami podejmowania konkretnych działań zmierzających do ograniczenia dostępności do napojów alkoholowych, w tym także inicjowanie projektów uchwał dotyczących ustalenia maksymalnej liczby zezwoleń na sprzedaż napojów alkoholowych oraz zasad usytuowania miejsc sprzedaży i podawania napojów alkoholowych na terenie Gminy Ełk

Zadanie 6 Wspieranie zatrudnienia socjalnego poprzez organizowanie i finansowanie centrów integracji społecznej.

Wspieranie przedsięwzięć mających na celu przeciwdziałanie wykluczeniu społecznemu i marginalizacji oraz na rzecz reintegracji społecznej i zawodowej osób uzależnionych od alkoholu i ich rodzin (np. klubów integracji społecznej).

W roku 2021 nie planuje się utworzenia Centrum Integracji Społecznej.

9. Podstawa prawna

1. ustawa z dnia 26 października 1982 r. o wychowaniu w trzeźwości i przeciwdziałaniu alkoholizmowi (t.j. Dz.U. z 2019 r., poz. 2277 ze zm.),
2. ustawa z dnia 8 marca 1990 r. o samorządzie gminnym (t.j. Dz.U. z 2020 r., poz. 713),
3. ustawa z dnia 29 lipca 2005 r. o przeciwdziałaniu przemocy w rodzinie (t.j. Dz.U. z 2020 r. poz. 218),
4. ustawa z dnia 13 czerwca 2003 r. o zatrudnieniu socjalnym (t.j. Dz.U. z 2020 r., poz. 176),
5. ustawa z dnia 12 marca 2004 r. o pomocy społecznej (t.j. Dz.U. z 2019 r., poz. 1507 ze zm.),
6. ustawa z dnia 24 kwietnia 2003 r. o działalności pożytku publicznego i o wolontariacie (t.j. Dz. U. z 2020 r. poz. 1057),



7. inne ustawy związane z realizacją zadań.

10. Postanowienia końcowe

„Program” obejmuje zadania do realizacji od dnia 01.01.2021 r. do dnia 31.12.2021 r.

Wójt Gminy Ełk składa Radzie Gminy Ełk informację z realizacji Gminnego Programu Profilaktyki i Rozwiązywania Problemów Alkoholowych za 2020 rok do dnia 31 marca 2021 roku.

Małgorzata Mażewska

Od: Maciej Marcinkowski <maciej.marcinkowski@uokik.gov.pl>
Wysłano: czwartek, 5 listopada 2020 10:33
Do: m.mazewska@elk.gmina.pl
Temat: Brak zastrzeżeń do projektu uchwały

Szanowna Pani,

W odpowiedzi na pismo z dnia 13 października 2020 r. (znak pisma: FPO.0007.1.2020), dotyczące projektu uchwały Rady Gminy Elk w sprawie określenia wysokości stawek podatku od nieruchomości, działając na podstawie art. 7 ust. 3 ustawy z dnia 30 kwietnia 2004 r. o postępowaniu w sprawach dotyczących pomocy publicznej (Dz. U. z 2018 r., poz. 362 ze zm.), pragnę poinformować, iż do ww. projektu Prezes UOKiK nie zgłasza zastrzeżeń.

Z wyrazami szacunku,

Maciej Marcinkowski / Starszy Specjalista

Wydział Pomocy Regionalnej
Departament Monitorowania Pomocy Publicznej

Urząd Ochrony Konkurencji i Konsumentów
pl. Powstańców Warszawy 1, 00-950 Warszawa

T +48 22 55 60 862

E maciej.marcinkowski@uokik.gov.pl

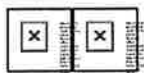

UOKIK.GOV.PL

Ta wiadomość i załącznik są przeznaczone wyłącznie dla określonego adresata i mogą zawierać informacje prawnie chronione, np. tajemnicę przedsiębiorstwa. Jeśli nie jesteś zamierzonym odbiorcą, poinformuj nadawcę i usuń wiadomość. Przekazywanie, publikowanie lub inne rozpowszechnianie tej wiadomości osobom nieuprawnionym jest zakazane.

Chroń środowisko – jeśli nie musisz, nie drukuj tej wiadomości.

Dane osobowe, informacja ogólna: [Ochrona danych osobowych](#)



Główny
Urząd Statystyczny

Komunikat w sprawie średniej ceny sprzedaży drewna, obliczonej według średniej ceny drewna uzyskanej przez nadleśnictwa za pierwsze trzy kwartały 2020 roku



20.10.2020

Komunikat Prezesa Głównego Urzędu Statystycznego z dnia 20 października 2020 r.

w sprawie średniej ceny sprzedaży drewna, obliczonej według średniej ceny drewna uzyskanej przez nadleśnictwa za pierwsze trzy kwartały 2020 r.

Na podstawie art. 4 ust. 4 ustawy z dnia 30 października 2002 r. o podatku leśnym (Dz. U. z 2019 r. poz. 888) ogłasza się, że średnia cena sprzedaży drewna, obliczona według średniej ceny drewna uzyskanej przez nadleśnictwa za pierwsze trzy kwartały 2020 r., wyniosła 196,84 zł za 1m³.

Archiwum

Tagi

2019

2018

2017

2016

2015

2014

Komunikat w sprawie średniej ceny sprzedaży drewna, obliczonej według średniej ceny 18.10.2019 drewna uzyskanej przez nadleśnictwa za pierwsze trzy kwartały 2019 roku

**UCHWAŁA NR //2020
RADY GMINY EŁK**

**PROJEKT UCHWAŁY
RADA GMINY EŁK
Nr rob. 241/2020**

z dnia 16 listopada 2020 roku

w sprawie przyjęcia „Programu Współpracy Gminy Ełk z organizacjami pozarządowymi oraz innymi podmiotami prowadzącymi działalność pożytku publicznego na 2021 rok”.

Na podstawie art. 18 ust. 2 pkt 15 ustawy z dnia 8 marca 1990 r. o samorządzie gminnym (t. j. Dz. U. z 2020 r., poz. 713) oraz art. 5a ust.1 ustawy z dnia 24 kwietnia 2003 r. o działalności pożytku publicznego i o wolontariacie (t. j. Dz. U. z 2020 r., poz. 1057), po przeprowadzeniu konsultacji z organizacjami pozarządowymi oraz podmiotami prowadzącymi działalność pożytku publicznego, Rada Gminy Ełk uchwala, co następuje:

§ 1. Przyjmuje się „Program Współpracy Gminy Ełk z organizacjami pozarządowymi oraz podmiotami prowadzącymi działalność pożytku publicznego na 2021 rok”, który stanowi załącznik do niniejszej uchwały.

§ 2. Wykonanie uchwały powierza się Wójtowi Gminy Ełk.

§ 3. Uchwała podlega ogłoszeniu w Dzienniku Urzędowym Województwa Warmińsko-Mazurskiego i wchodzi w życie z dniem 1 stycznia 2021 roku.

Przewodniczący Rady Gminy Ełk

Bogdan Jurczyk

Pod względem prawnym
uwag nie wnoszę
RADCA PRAWNY

Łukasz Oniśko

Sporządziła: Aneta Dźwilewska 

Sprawdził: Piotr Strykowski 

Załącznik do Uchwały nr / /2020
Rady Gminy Ełk z dnia 16 listopada 2020 r.

**Program Współpracy Gminy Ełk
z organizacjami pozarządowymi
oraz innymi podmiotami prowadzącymi
działalność pożytku publicznego
na 2021 rok**



Spis treści

Wstęp	3
Rozdział I. Postanowienia ogólne	4
Rozdział II. Cel główny i cele szczegółowe Programu	4
Rozdział III. Zasady i formy współpracy	4
Rozdział IV. Sposób realizacji Programu.....	6
Rozdział V. Zakres przedmiotowy Programu	7
Rozdział VI. Priorytetowe zadania publiczne	7
Rozdział VII. Wysokość środków planowanych na realizację Programu.....	7
Rozdział VIII. Okres realizacji Programu	7
Rozdział IX. Sposób tworzenia Programu oraz przebiegu konsultacji	8
Rozdział X. Ocena realizacji Programu i sposób tworzenia kolejnych Programów	8
Rozdział XI. Tryb powoływania i zasady działania komisji konkursowych do opiniowania ofert w otwartych konkursach ofert.....	9
Rozdział XII. Postanowienia końcowe	10

Wstęp

Podstawą tworzenia programu współpracy jest art. 5a ust.1 ustawy o działalności pożytku publicznego i wolontariacie, który mówi, że organ stanowiący jednostki samorządu terytorialnego ma obowiązek uchwalania rocznego programu współpracy z organizacjami pozarządowymi. Samorząd Gminy Ełk dąży w swoich działaniach do zrównoważonego rozwoju gminy oraz poprawy warunków życia jej mieszkańców. Efektywne zarządzanie nie jest możliwe bez współdziałania i akceptacji ze strony obywateli. Społeczna aktywność lokalnych inicjatyw obywatelskich przyczynia się do pełniejszego zaspokojenia potrzeb wspólnoty oraz do rozwoju poczucia odpowiedzialności za przyszłość Gminy.

Jedną z form ruchu społecznego, który powoduje, że ludzie gromadzą się, zrzeszają i podejmują wspólne działania, jest działalność organizacji pozarządowych istniejących w naszej społeczności lokalnej. To właśnie w nich skupiają się najaktywniejsi i najbardziej wrażliwi na sprawy społeczne i kulturalne mieszkańcy naszej gminy. Mając na uwadze troskę o dobro społeczności lokalnej oraz poczucie odpowiedzialności za rozwiązywanie problemów społecznych, Rada Gminy oraz Wójt Gminy Ełk deklarują wolę współpracy z organizacjami na zasadach partnerstwa, jawności oraz ścisłego współdziałania przy realizacji zadań gminy. W równym stopniu ma dotyczyć samorządu lokalnego, jak również organizacji pozarządowych. Skuteczna forma wykonywania zadań publicznych zakłada korzystanie ze wszystkich sił społecznych, tkwiących w społeczności. Program współpracy z organizacjami pozarządowymi ułatwi wydobycie i wykorzystanie tej siły w celu dalszego rozwoju naszej gminy.

Przyjmując niniejszy dokument Rada Gminy Ełk deklaruje wolę kształtowania współpracy z organizacjami pozarządowymi. W świetle kilkuletniego już doświadczenia, trudno nie zauważyć korzyści płynących ze stworzenia jasnych i czytelnych reguł tej współpracy. Program Współpracy Gminy Ełk z organizacjami pozarządowymi oraz innymi podmiotami prowadzącymi działalność pożytku publicznego, zwany dalej „Programem” jest stałym elementem strategii rozwoju Gminy Ełk. Rada Gminy uchwalając coroczny budżet zapewni w nim środki na realizację zadań własnych gminy zleconych organizacjom pozarządowym lub innym podmiotom prowadzącym działalność pożytku publicznego. Niezbędnym jest jednak coroczne wskazywanie priorytetowych grup zadań po to, by na ich realizację kierować, zawsze jednak ograniczone środki budżetu gminy. Głównymi kryteriami selekcji tych grup są – z jednej strony potrzeby gminy, z drugiej natomiast – potencjał organizacji pozarządowych. Niniejszy Program stanowi wzajemny obszar partnerski dla wszystkich organizacji pozarządowych i innych podmiotów prowadzących działalność pożytku publicznego, wyrażających wolę współpracy w działaniach na rzecz naszej Gminy i jej mieszkańców.

Rozdział I Postanowienia ogólne

§ 1. Ilekroć w Programie jest mowa o:

- 1) **Ustawie** – należy przez to rozumieć ustawę z dnia 24 kwietnia 2003 r. o działalności pożytku publicznego i wolontariacie (t. j. Dz. U. z 2020 r., poz. 1057),
- 2) **Programie** – należy przez to rozumieć Program Współpracy Gminy Ełk z organizacjami pozarządowymi oraz innymi podmiotami prowadzącymi działalność pożytku publicznego na 2021 rok,
- 3) **Organizacjach** – należy przez to rozumieć organizacje pozarządowe oraz podmioty, o których mowa w art. 3 ust.3 Ustawy,
- 4) **Wójcie** – należy przez to rozumieć Wójta Gminy Ełk,
- 5) **Radzie** – należy przez to rozumieć Radę Gminy Ełk,
- 6) **Urzędzie** – należy przez to rozumieć Urząd Gminy w Ełku,
- 7) **Gminie** – należy przez to rozumieć Gminę Ełk,
- 8) **Konkursie** – rozumie się przez to otwarty konkurs ofert, o którym mowa w art.11 ust. 2 Ustawy,
- 9) **Dotacji** – rozumie się przez to dotację w rozumieniu art. 221 ustawy z dnia 27 sierpnia 2009r. o finansach publicznych (t. j. Dz. U. z 2019 r., poz. 869 ze zm.),
- 10) **Komisji** – rozumie się przez to komisje konkursowe w celu opiniowania złożonych ofert, o których mowa w art. 15 ust. 2a Ustawy,
- 11) **Ofercie** – rozumie się ją, jako ofertę realizacji zadania publicznego, zgodnie z wymogami określonymi w przepisach wykonawczych do Ustawy, wydanych na podstawie art. 19 tej Ustawy,
- 12) **Zadaniach publicznych** – rozumie się przez to sferę zadań publicznych określonych w art. 4 ust. 1 Ustawy.

Rozdział II Cel główny i cele szczegółowe Programu

§ 2. Celem głównym Programu jest stworzenie korzystnych warunków współpracy pomiędzy Gminą a Organizacjami dla zwiększenia skuteczności zaspokajania zbiorowych potrzeb i oczekiwań mieszkańców Gminy.

§ 3. Cel główny zostanie zrealizowany poprzez następujące cele szczegółowe:

- 1) zwiększenie świadomości społecznej, co do roli i udziału Organizacji w rozwiązywaniu problemów lokalnych;
- 2) wspólne zaspokajanie potrzeb społecznych mieszkańców Gminy Ełk;
- 3) promowanie społeczeństwa obywatelskiego poprzez wspieranie aktywności społeczności lokalnych;
- 4) podnoszenie wiedzy dotyczącej funkcjonowania sektora pozarządowego.

Rozdział III Zasady i formy współpracy

§ 4. Współpraca pomiędzy Gminą a Organizacjami opiera się na następujących zasadach:

- 1) **Pomocniczości** – powierzenie Organizacjom zadań własnych, a Organizacje zapewniają ich wykonanie w sposób ekonomiczny, profesjonalny i terminowy,
- 2) **Suwerenności stron** – zachowanie autonomii i nie ingerowanie w wewnętrzne sprawy organizacji,

- 3) **Partnerstwa** – współpraca na równych prawach i na zasadach dobrowolności udziału,
- 4) **Efektywności** – dążenie wszystkich zainteresowanych do osiągnięcia najlepszych efektów w realizacji zadań publicznych przy danych środkach i możliwościach,
- 5) **Uczciwej konkurencji** – tworzenie przejrzystych kryteriów współpracy,
- 6) **Jawności** – stosowanie jawnych kryteriów finansowych i pozafinansowych.

§ 5. Przedmiotem współpracy Gminy z Organizacjami jest wspólne wykonywanie zadań publicznych, o których mowa w art. 4 ust. 1 Ustawy, w celu zaspokajania istniejących potrzeb społecznych.

§ 6. Współpraca może przybierać formy finansowe i pozafinansowe.

- 1) Do finansowych form współpracy Gminy z Organizacjami zalicza się w szczególności zlecenie organizacjom realizacji zadań publicznych w formie:
 - a) **powierzenia** wykonywania zadań publicznych wraz z udzieleniem dotacji na finansowanie ich realizacji,
 - b) **wspierania** wykonywania zadań publicznych wraz z udzieleniem dotacji na dofinansowanie ich realizacji,
- 2) Wspieranie oraz powierzenie, o których mowa w ust. 1 odbywa się w trybie otwartego konkursu ofert chyba, że przepisy odrębne przewidują inny tryb zlecenia.
- 3) Na wniosek Organizacji Gmina może zlecić, z pominięciem otwartego konkursu ofert, realizację zadania publicznego o charakterze lokalnym, spełniającego łącznie warunki określone w Ustawie.

§ 7. Pozafinansowe formy współpracy Gminy z Organizacjami dotyczą:

- 1) Publikowania ważnych informacji na stronach internetowych Gminy:
 - 1) informowania o zadaniach publicznych, których realizacja będzie finansowana lub dofinansowana ze środków budżetu Gminy, a także o ogłaszanych konkursach ofert i ich rozstrzygnięciach,
 - 2) umieszczania informacji dotyczących współpracy Gminy z Organizacjami oraz materiałów dotyczących spraw organizacji pozarządowych.
- 2) Udziału przedstawicieli Organizacji w pracach komisji konkursowych otwartych konkursów ofert.
- 3) Konsultowania z Organizacjami projektów aktów prawa miejscowego w dziedzinach dotyczących działalności statutowej tych organizacji.
- 4) Inne formy współpracy:
 - 1) pomoc Organizacjom w poszukiwaniu środków finansowych z innych źródeł zwłaszcza pomoc w pozyskiwaniu środków unijnych,
 - 2) udzielanie rekomendacji Organizacjom współpracującym z Gminą, które ubiegają się o dofinansowanie z innych źródeł niż budżet Gminy,
 - 3) doradztwo i udzielanie przez Gminę pomocy merytorycznej Organizacjom w zakresie przygotowania ofert i prawidłowego rozliczenia otrzymanej dotacji,
 - 4) udostępniania Organizacjom, w miarę możliwości, lokali z zasobów gminnych oraz pomieszczeń Urzędu w celu odbywania spotkań i realizacji projektów służących mieszkańcom gminy, zgodnie z obowiązującymi przepisami,
 - 5) wzajemne informowanie się o planowanych kierunkach działalności i współdziałania w celu zharmonizowania tych kierunków,

- 6) obejmowanie patronatem Rady Gminy oraz Wójta Gminy wybranych przedsięwzięć realizowanych przez Organizację,
- 7) współdziałania w organizowaniu i prowadzeniu imprez i uroczystości organizowanych przez Gminę,
- 8) informowania o działalności Organizacji prowadzonych na rzecz mieszkańców Gminy oraz o realizowanych przez nie projektów.

§ 8. Zlecenie realizacji zadań Gminy Organizacjom obejmuje w pierwszej kolejności te zadania, o których stanowi Program, uznane za priorytetowe i wyłonione po przeprowadzeniu konkursu, chyba że przepisy szczególne przewidują odrębny tryb postępowania z zastrzeżeniem § 6.

§ 9. W sytuacji wystąpienia uzasadnionych potrzeb lokalnych Wójt Gminy może określić w ciągu roku kolejne zadania i ogłosić konkurs na ich realizację przez Organizację, jeżeli ich wykonanie jest niezbędne i przemawiają za nim względy natury funkcjonalnej.

§10. Gmina może zlecić (poprzez powierzanie lub wspieranie) wykonanie zadań publicznych jednostkom nie zaliczanym do sektora finansów publicznych i nie działających w celu osiągnięcia zysku, i zgodnie z obowiązującym ustawodawstwem może przekazać na ten cel środki finansowe.

Rozdział IV **Sposób realizacji Programu**

§ 11. Podmiotami współpracy są organizacje prowadzące działalność pożytku publicznego na terenie Gminy Ełk lub na rzecz jej mieszkańców, bez względu na siedzibę.

§ 12. W realizacji Programu ze strony Gminy uczestniczą:

1) Rada Gminy i jej Komisje w zakresie:

- a) wytyczania polityki społecznej i finansowej oraz priorytetów w sferze współpracy z organizacjami,
- b) uchwalania rocznego programu współpracy Gminy z organizacjami.

2) Wójt Gminy w zakresie:

- a) przygotowania rocznego Programu Współpracy Gminy Ełk z organizacjami pozarządowymi oraz innymi podmiotami prowadzącymi działalność pożytku publicznego,
- b) zapewnienia środków finansowych na realizację celów Programu,
- c) konsultowania projektów uchwał prawa miejscowego dotyczących sfery zadań publicznych określonych w art. 4 Ustawy z organizacjami pozarządowymi oraz innymi podmiotami w zakresie ich działalności statutowej,
- d) ogłaszania otwartych konkursów ofert na realizację zadań publicznych,
- e) zawierania umów wykonania zadań publicznych oraz udzielania dotacji z budżetu Gminy w ramach przewidzianych środków,
- f) akceptacji rozliczenia dotacji.

3) Organizacje pozarządowe w zakresie:

- a) stosowania trybu postępowania w sprawie składania ofert o wspieranie lub powierzenie realizacji zadania własnego Gminy,
- b) prawidłowego wykorzystania otrzymanych środków finansowych zgodnie z zawartą umową,
- c) innych form współpracy.

Rozdział V

Zakres przedmiotowy Programu

§ 13. Przedmiotem współpracy Gminy z Organizacjami jest:

- 1) realizacja zadań Gminy określonych w ustawach, w zakresie zadań własnych i zleconych Gminie,
- 2) prowadzenie z Organizacjami konsultacji projektów aktów prawa miejscowego w dziedzinach dotyczących działalności statutowej tych Organizacji,
- 3) optymalizacja efektywności działań kierowanych do mieszkańców Gminy,
- 4) określanie potrzeb społecznych i sposobu ich zaspokajania.

Rozdział VI

Priorytetowe zadania publiczne

§ 14. W ramach zadań publicznych Gminy Ełk, realizowanych w 2021 roku przy współudziale organizacji pozarządowych, preferowane będą zadania publiczne uznane jako priorytetowe obejmujące następujące sfery:

- 1) pomoc społeczną, w tym pomoc rodzinom i osobom w trudnej sytuacji życiowej oraz wyrównywanie szans tych rodzin i osób „świadczanie specjalistycznych usług opiekuńczych w zakresie opieki społecznej”,
- 2) kulturę, sztukę, ochronę dóbr kultury i dziedzictwa narodowego, wspieranie projektów służących integracji społeczności lokalnej,
- 3) wspieranie i upowszechnianie kultury fizycznej,
- 4) ratownictwo i ochronę ludności „Zapewnienie bezpieczeństwa osób przebywających na obszarach wodnych na terenie Gminy Ełk w okresie letnim 2021 r.”,
- 5) przeciwdziałanie uzależnieniom i patologiom społecznym „Realizacja pozalekcyjnych zajęć sportowych dla dzieci i młodzieży szkolnej z elementami profilaktyki uzależnień”.

Rozdział VII

Wysokość środków planowanych na realizację Programu

§ 15. Program będzie finansowany ze środków własnych Gminy. Wysokość środków planowanych na realizację Programu wynosi **90 000,00 złotych**. Ostateczną wysokość środków określi Uchwała budżetowa.

§ 16. Wydatki na realizację zadań, o których mowa w Programie, nie mogą przekroczyć kwoty środków finansowych zaplanowanych na ten cel w budżecie na rok 2021.

Rozdział VIII

Okres realizacji Programu

Program realizowany będzie w okresie od 01 stycznia 2021 roku do 31 grudnia 2021 roku.

Rozdział IX

Sposób tworzenia Programu oraz przebiegu konsultacji

§ 17. Program powstał przy udziale Organizacji i innych podmiotów w sposób zgodny z Uchwałą Nr LII/367/2017 Rady Gminy Ełk z dnia 29 września 2017 r. w sprawie określenia szczegółowego sposobu konsultowania z organizacjami pozarządowymi

i podmiotami wymienionymi w art. 3 ust. 3 projektów aktów prawa miejscowego w dziedzinach dotyczących działalności statutowej tych organizacji (Dz. Urz. Woj. Warm.-Maz. z 2017 r., poz. 4132).

§ 18. Konsultowanie projektu Programu z organizacjami odbywało się w formie pisemnego lub elektronicznego wyrażania przez organizacje opinii o projekcie Programu, zamieszczonym w Biuletynie Informacji Publicznej Urzędu Gminy Ełk, na stronie internetowej Gminy Ełk oraz na tablicy ogłoszeń Urzędu Gminy Ełk.

§ 19. 1. Z przeprowadzonych konsultacji sporządzono sprawozdanie i dołączono je do projektu Programu przedłożonego Radzie Gminy.

2. Sprawozdanie z przebiegu konsultacji podano do publicznej wiadomości poprzez zamieszczenie go na stronie internetowej Gminy Ełk, w Biuletynie Informacji Publicznej Urzędu Gminy Ełk oraz na tablicy ogłoszeń Urzędu Gminy Ełk.

Rozdział X

Ocena realizacji Programu i sposób tworzenia kolejnych Programów

§ 20. Wójt Gminy przedkłada Radzie Gminy Ełk sprawozdanie z realizacji Programu nie później niż do dnia 31 maja 2022 r.

§ 21. Sprawozdanie z realizacji Programu powinno zawierać w szczególności:

- 1) liczbę ogłoszonych otwartych konkursów ofert,
- 2) liczbę ofert złożonych w otwartych konkursach,
- 3) liczbę zawartych umów na realizację zadań publicznych,
- 4) liczbę organizacji realizujących zadania publiczne na rzecz społeczności lokalnej,
- 5) wysokość środków finansowych przeznaczonych z budżetu Gminy na realizację zadań publicznych,
- 6) wysokość środków finansowych zaangażowanych przez organizację w realizację zadań publicznych, w tym środków pozyskanych z innych źródeł niż budżet Gminy.

§ 22. Sprawozdanie zostanie umieszczone na stronie internetowej Gminy Ełk i Biuletynie Informacji Publicznej Urzędu Gminy Ełk oraz na tablicy ogłoszeń Urzędu do dnia 31 maja 2022 roku.

§ 23. Na podstawie sprawozdania, oceny Programu oraz po zebraniu uwag i wniosków dotyczących jego realizacji, przygotowany będzie kolejny roczny Program.

§ 24. Pracownik merytoryczny przygotowuje projekt Programu i przeprowadzi jego konsultacje z Organizacjami.

§ 25. Roczny Program na 2022 rok zostanie przedstawiony Radzie Gminy w terminie umożliwiającym jego uchwalenie do 30 listopada 2021 roku.

Rozdział XI

Tryb powoływania i zasady działania komisji konkursowych do opiniowania ofert w otwartych konkursach ofert

§ 26. 1. Komisje konkursowe powoływane są w celu opiniowania ofert złożonych przez organizację pozarządową w ramach ogłoszonych przez Gminę Ełk otwartych konkursów ofert.

2. Wójt Gminy każdorazowo po ogłoszeniu otwartego konkursu ofert na realizację zadania publicznego powołuje w drodze zarządzenia komisję konkursową oraz ustala Regulamin pracy komisji konkursowej.

§ 27. W skład komisji konkursowych wchodzi:

- 1) przedstawiciele Wójta Gminy,
- 2) przynajmniej trzech przedstawicieli Organizacji mających siedzibę na terenie Gminy Ełk lub działających na rzecz Gminy Ełk, z wyłączeniem osób reprezentujących Organizacje biorące udział w danym konkursie ofert,
- 3) w razie nie zgłoszenia się wskazanej w ppkt. 2 liczby przedstawicieli Organizacji Gmina Ełk zastrzega możliwość powołania do składu komisji konkursowej wyłącznie przedstawicieli Wójta Gminy.

§ 28. Członkowie komisji konkursowej przed rozpoczęciem prac komisji składają oświadczenie, że nie są członkami Organizacji, która złożyła ofertę konkursową.

§ 29. Członkowie komisji konkursowej pracują nieodpłatnie na zasadach określonych w regulaminie pracy komisji konkursowej.

§ 30. W pracach komisji konkursowej mogą uczestniczyć z głosem doradczym osoby posiadające specjalistyczną wiedzę w dziedzinie obejmującej zakres zadań publicznych, których dotyczy konkurs. Osoby te zaprasza Wójt Gminy bądź komisja konkursowa.

§ 31. 1. Zasady działania komisji konkursowej:

- 1) komisja pracuje w składzie osobowym powołanym Zarządzeniem Wójta Gminy,
- 2) pracami komisji kieruje przewodniczący komisji, wskazany przez Wójta Gminy,
- 3) komisja realizuje swoje działania, jeżeli w posiedzeniu uczestniczy co najmniej połowa jej składu.

2. Do zadań Komisji konkursowej należy:

- 1) formalna weryfikacja złożonych ofert,
- 2) merytoryczna ocena ofert spełniających kryteria formalne, komisja dokonuje oceny merytorycznej na formularzu „Karta oceny ofert”,
- 3) złożenie Wójtowi Gminy wniosku z propozycją rozstrzygnięcia konkursu.

3. Z prac Komisji konkursowej sporządza się protokół.

§ 32. Ostatecznego wyboru najkorzystniejszej oferty i określenia wysokości kwoty przyznanej dotacji, dokonuje Wójt Gminy, po zapoznaniu się z wnioskami i oceną Komisji Konkursowej.

§ 33. Informacje o podziale środków finansowych zostaną umieszczone na: tablicy ogłoszeń Urzędu Gminy, opublikowane na stronie internetowej Gminy Ełk i w Biuletynie Informacji Publicznej.

Rozdział XII Postanowienia końcowe

§ 34. Program ma charakter otwarty. Zakłada możliwość uwzględnienia nowych form współpracy oraz ogłaszania konkursów na zadania inne niż określone w Rozdziale VI niniejszego Programu jako priorytetowe zadania publiczne.

§ 35. Zlecenie realizacji zadań publicznych podmiotom określonym w Programie może nastąpić w formach i na zasadach przewidzianych w ustawie lub przepisach odrębnych.

§ 36. Tryb pozyskiwania i sposób wydatkowania środków finansowych na realizację zadania publicznego określa ustawa.

§ 37. Wzór oferty, umowy i sprawozdania określa rozporządzenie właściwego ministra.

**UCHWAŁA NR / /2020
Rady Gminy Elk
z dnia**

w sprawie określenia wysokości stawek podatku od nieruchomości

Na podstawie art. 18 ust. 2 pkt 8 ustawy z dnia 8 marca 1990 r. o samorządzie gminnym (t.j. Dz. U. z 2020 r. poz. 713), art. 5 ust. 1 ustawy z dnia 12 stycznia 1991 r. o podatkach i opłatach lokalnych (t.j. Dz. U. z 2019 r. poz. 1170), art. 3 ust. 2 rozporządzenia Komisji Europejskiej Nr 1407/2013 z dnia 18 grudnia 2013 r. w sprawie stosowania art. 107 i 108 Traktatu o funkcjonowaniu Unii Europejskiej do pomocy de minimis (Dz. U. UE L nr 352 z 24.12.2013) oraz ustawy z dnia 30 kwietnia 2004 r. o postępowaniu w sprawach dotyczących pomocy publicznej (Dz. U. z 2020 r. poz. 708) Rada Gminy Elk uchwala co następuje:

§ 1. Określa się następujące stawki podatku od nieruchomości obowiązujące na terenie gminy:

1) od gruntów:

- a) związanych z prowadzeniem działalności gospodarczej, bez względu na sposób zakwalifikowania w ewidencji gruntów i budynków – **0,95 zł** od 1 m² powierzchni, **z wyjątkiem:**
 - gruntów lub ich części związanych z prowadzeniem działalności gospodarczej zajętych pod instalacje farm fotowoltaicznych, służących do przetwarzania energii słonecznej w energię elektryczną, dla których stawka wynosi – **0,50 zł** od 1 m² powierzchni,
- b) pod wodami powierzchniowymi stojącymi lub wodami powierzchniowymi płynącymi jezior i zbiorników sztucznych – **4,99 zł** od 1 ha powierzchni,
- c) pozostałych, w tym zajętych na prowadzenie odpłatnej statutowej działalności pożytku publicznego przez organizacje pożytku publicznego – **0,52 zł** od 1 m² powierzchni,
- d) niezabudowanych objętych obszarem rewitalizacji, o których mowa w ustawie z dnia 9 października 2015 r. o rewitalizacji (t.j. Dz. U. z 2018 r. poz. 1398 z późn. zm.), i położonych na terenach, dla których miejscowy plan zagospodarowania przestrzennego przewiduje przeznaczenie pod zabudowę mieszkaniową, usługową albo zabudowę o przeznaczeniu mieszanym obejmującym wyłącznie te rodzaje zabudowy, jeżeli od dnia wejścia w życie tego planu w odniesieniu do tych gruntów upłynął okres 4 lat, a w tym czasie nie zakończono budowy zgodnie z przepisami prawa budowlanego – **3,28 zł** od 1 m² powierzchni.

2) od budynków lub ich części:

- a) mieszkalnych – **0,85 zł** od 1 m² powierzchni użytkowej,
- b) związanych z prowadzeniem działalności gospodarczej oraz od budynków mieszkalnych lub ich części zajętych na prowadzenie działalności gospodarczej – **24,84 zł** od 1 m² powierzchni użytkowej,
- c) zajętych na prowadzenie działalności gospodarczej w zakresie obrotu kwalifikowanym materiałem siewnym – **11,62 zł** od 1 m² powierzchni użytkowej,



- d) związanych z udzielaniem świadczeń zdrowotnych w rozumieniu przepisów o działalności leczniczej, zajętych przez podmioty udzielające tych świadczeń – **5,06 zł** od 1 m² powierzchni użytkowej,
 - e) pozostałych, w tym zajętych na prowadzenie odpłatnej statutowej działalności pożytku publicznego przez organizacje pożytku publicznego – **7,53 zł** od 1 m² powierzchni użytkowej,
- 3) od budowli - **2 %** ich wartości określonej na podstawie art. 4 ust. 1 pkt 3 i ust. 3 – 7.

§ 2. Różnica pomiędzy stawką podstawową a stawką preferencyjną (wskazanymi w § 1 pkt 1 lit. a), dotycząca gruntów lub ich części związanych z prowadzeniem działalności gospodarczej zajętych pod instalacje farm fotowoltaicznych, służących do przetwarzania energii słonecznej w energię elektryczną, stanowi pomoc de minimis, której udzielenie będzie następować zgodnie z przepisami rozporządzenia Komisji (UE) nr 1407/2013.

§ 3. Podmioty ubiegające się o pomoc w zakresie, o którym mowa w § 2 przedstawiają wszystkie zaświadczenia o pomocy de minimis oraz o pomocy de minimis w rolnictwie lub rybołówstwie, jakie otrzymały w roku, w którym ubiegają się o pomoc oraz dwóch poprzedzających go latach podatkowych, albo oświadczenia o wielkości pomocy de minimis otrzymanej w tym okresie, albo oświadczenie o nieotrzymaniu takiej pomocy w tym okresie, a ponadto dokumenty i informacje określone w rozporządzeniu w sprawie zakresu informacji przedstawianych przez podmiot ubiegający się o pomoc de minimis oraz informacje, o których mowa w rozporządzeniu Rady Ministrów z dnia 29 marca 2010 r. w sprawie zakresu informacji przedstawianych przez podmiot ubiegający się o pomoc de minimis (Dz. U. Nr 53, poz. 311 ze zm.).

§ 4. Przedsiębiorca, przy zachowaniu wszystkich warunków określonych w niniejszej uchwale, może uzyskać pomoc de minimis, jeżeli wartość tej pomocy brutto łącznie z wartością innej pomocy de minimis (w rozumieniu rozporządzenia, o którym mowa w § 2 oraz rozporządzenia Komisji (UE) nr 1408/2013 z dnia 18 grudnia 2013 r. w sprawie stosowania art. 107 i 108 Traktatu o funkcjonowaniu Unii Europejskiej do pomocy de minimis w sektorze rolnym i rozporządzenia Komisji (UE) nr 717/2014 z dnia 27 czerwca 2014 r. w sprawie stosowania art. 107 i 108 Traktatu o funkcjonowaniu Unii Europejskiej do pomocy de minimis w sektorze rybołówstwa i akwakultury) otrzymanej przez niego w okresie bieżącego roku podatkowego i dwóch poprzednich lat podatkowych nie przekracza kwoty stanowiącej równowartość 200 000 EUR brutto, a w zakresie przedsiębiorców prowadzących działalność w sektorze transportu drogowego towarów odpowiednio 100 000 EUR brutto, z zastrzeżeniem art. 3 ust. 3 rozporządzenia Komisji (UE) nr 1408/2013.

§ 5. Wykonanie uchwały powierza się Wójtowi Gminy Ełk.

§ 6. Traci moc uchwała Nr XX/119/2019 Rady Gminy Ełk z dnia 29 listopada 2019 r. w sprawie określenia wysokości stawek podatku od nieruchomości.

§ 7. Uchwała podlega ogłoszeniu w Dzienniku Urzędowym Województwa Warmińsko-Mazurskiego i obowiązuje od 1 stycznia 2021 r.

Przewodniczący Rady Gminy Ełk

Bogdan Jurczyk



**UCHWAŁA NR / /2020
RADY GMINY EŁK
z dnia**

w sprawie obniżenia ceny skupu żyta do celów wymiaru podatku rolnego

Na podstawie art. 18 ust. 2 pkt 8 ustawy z dnia 8 marca 1990 r. o samorządzie gminnym (t.j. Dz. U. z 2020 r. poz. 713) oraz art. 6 ust. 3 ustawy z dnia 15 listopada 1984 r. o podatku rolnym (t.j. Dz. U. z 2020 r. poz. 333) Rada Gminy Ełk uchwała, co następuje:

§ 1. Obniża się cenę skupu żyta do celów wymiaru podatku rolnego, ogłoszoną w Komunikacie Prezesa Głównego Urzędu Statystycznego z dnia 19 października 2020 r. w sprawie średniej ceny skupu żyta za okres 11 kwartałów będącej podstawą do ustalenia podatku rolnego na rok podatkowy 2021 (M.P. z 2020 r. poz. 982) z kwoty **58,55 zł** za 1 dt do kwoty **44,84 zł** za 1 dt.

§ 2. Wykonanie uchwały powierza się Wójtowi Gminy Ełk.

§ 3. Traci moc uchwała nr XX/120/2019 Rady Gminy Ełk z dnia 29 listopada 2019 r. w sprawie obniżenia ceny skupu żyta do celów wymiaru podatku rolnego.

§ 4. Uchwała podlega ogłoszeniu w Dzienniku Urzędowym Województwa Warmińsko-Mazurskiego i obowiązuje od 1 stycznia 2021 r.

Przewodniczący Rady Gminy Ełk

Bogdan Jurczyk

**Pod względem prawnym
uwag nie wnoszę
RADCA PRAWNY**

Łukasz Sniško

Sporządziła: Małgorzata Mażewska *M*
Skarbnik Gminy: Maria Karina Strzeszewska *S*

Uchwała nr/...../2020

Rady Gminy Ełk

z dnia r.

w sprawie ustalenia miejscowości, w których pobiera się opłatę miejscową

Na podstawie art. 18 ust. 2 pkt 15 ustawy z dnia 8 marca 1990 r. o samorządzie gminnym (t.j. Dz. U. z 2020 r. poz. 713 ze zm.), art. 17 ust. 5 ustawy z dnia 12 stycznia 1991 r. o podatkach i opłatach lokalnych (t.j. Dz. U. z 2019 r. poz. 1170 ze zm.) oraz rozporządzenia Rady Ministrów z dnia 18 grudnia 2007 r. w sprawie warunków, jakie powinna spełniać miejscowość, w której można pobierać opłatę miejscową (Dz. U. Nr 249, poz. 1851) uchwała się, co następuje:

§ 1

Ustala się następujące miejscowości położone na terenie Gminy Ełk w których pobiera się opłatę miejscową: Barany, Bartosze, Białojany, Bienie, Buczki, Buniaki, Chruściele, Chrzanowo, Ełk Osada, Gize, Guzki, Judziki, Karbowskie, Koziki, Lepaki, Malinówka, Małkinie, Mącze, Miluki, Mołdzie, Mrozy Wielkie, Nowa Wieś Ełcka, Oracze, Piaski, Płociczno, Przytuły, Regiel, Regielnica, Rożyńsk, Sajzy, Sędki, Straduny, Suczki, Szarejki, Szeligi, Woszczele, Zdunki.

§ 2

Traci moc uchwała nr LX/468/2013 Rady Gminy Ełk z dnia 15 listopada 2013 w sprawie ustalenia miejscowości, w których pobiera się opłatę miejscową.

§ 3

Uchwała podlega ogłoszeniu w Dzienniku Urzędowym Województwa Warmińsko-Mazurskiego i wchodzi w życie 1 stycznia 2021 r.

Przewodniczący Rady Gminy Ełk

Bogdan Jurczyk

Sporządziła: Joanna Banach

Uchwała nr/...../2020

Rady Gminy Elk

z dnia r.

w sprawie ustalenia miejscowości, w których pobiera się opłatę miejscową

Na podstawie art. 18 ust. 2 pkt 15 ustawy z dnia 8 marca 1990 r. o samorządzie gminnym (t.j. Dz. U. z 2020 r. poz. 713 ze zm.), art. 17 ust. 5 ustawy z dnia 12 stycznia 1991 r. o podatkach i opłatach lokalnych (t.j. Dz. U. z 2019 r. poz. 1170 ze zm.) oraz rozporządzenia Rady Ministrów z dnia 18 grudnia 2007 r. w sprawie warunków, jakie powinna spełniać miejscowość, w której można pobierać opłatę miejscową (Dz. U. Nr 249, poz. 1851) uchwała się, co następuje:

§ 1

Ustala się następujące miejscowości położone na terenie Gminy Elk w których pobiera się opłatę miejscową: Bajtkowo, Barany, Bartosze, Białojany, Bienie, Bobry, Borecki Dwór, Borki, Brodowo, Buczki, Buniaki, Chełchy, Chojniak, Chruściele, Chrzanowo, Ciernie, Czaple, Elk Osada, Gize, Guzki, Janisze, Judziki, Kałęczyny, Karbowski, Konieczki, Koziki, Krokocie, Małeczewo, Malinówka Mała, Malinówka Wielka, Małkinie, Mące, Mąki, Miluki, Mołdzie, Mostoły, Mrozy Wielkie, Niekrasy, Nowa Wieś Elcka, Oracze, Piaski, Pistki, Płociczno, Przykopka, Przytuły, Regiel, Regielnica, Rękusy, Rostki Bajtkowskie, Rożyńsk, Ruska Wieś, Rydzewo, Rymki, Sajzy, Sędki, Siedliska, Sikory Ostrokolskie, Sordachy, Straduny, Suczki, Szarejki, Szarek, Szeligi, Śniepie, Talusy, Tracze, Wityny, Woszczele, Zalesie, Zdedy, Zdunki.

§ 2

Traci moc uchwała nr LX/468/2013 Rady Gminy Elk z dnia 15 listopada 2013 w sprawie ustalenia miejscowości, w których pobiera się opłatę miejscową.

§ 3

Uchwała podlega ogłoszeniu w Dzienniku Urzędowym Województwa Warmińsko-Mazurskiego i wchodzi w życie 1 stycznia 2021 r.

Przewodniczący Rady Gminy Elk

Bogdan Jurczyk

Pod względem prawnym
uwag nie wnoszę
RADCA PRAWNY

Łukasz Oniśko

Sporządziła: Joanna Banach

Uchwała nr /..... / 2020

Rady Gminy Elk

z dnia r.

zmieniająca uchwałę w sprawie opłaty miejscowej

Na podstawie art. 18 ust. 2 pkt 8 ustawy z dnia 8 marca 1990 r. o samorządzie gminnym (t. j. Dz. U. z 2020 r. poz. 713 ze zm.) i art. 17 ust. 1 pkt 1, art. 19 pkt 1 lit. b ustawy z dnia 12 stycznia 1991 r. o podatkach i opłatach lokalnych (t. j. Dz. U. z 2019 r. poz. 1170 ze zm.) Rada Gminy Elk, uchwała co następuje:

§ 1. W uchwale Nr XXXV/259/2016 Rady Gminy Elk z dnia 15 listopada 2016 r. w sprawie opłaty miejscowej (Dz. Urz. Woj. Warm.-Maz. z 2016 r. poz. 4519 ze zm.) § 2 i § 3 otrzymują brzmienie:

„§ 2. Opłatę miejscową pobiera się na terenie miejscowości określonych w uchwale Nr Rady Gminy Elk z dnia listopada 2020 r. w sprawie ustalenia miejscowości, w których pobiera się opłatę miejscową.

§ 3. Opłata miejscowa wynosi 2,41 zł za każdą rozpoczętą dobę pobytu”.

§ 2. Wykonanie uchwały powierza się Wójtowi Gminy Elk.

§ 3. Uchwała podlega ogłoszeniu w Dzienniku Urzędowym Województwa Warmińsko-Mazurskiego i obowiązuje od 1 stycznia 2021 r.

Przewodniczący Rady Gminy Elk

Bogdan Jurczyk

Pod względem prawnym
uwag nie wnoszę
RADCA PRAWNY
Łukasz Onisko
Łukasz Onisko

Sporządziła : Joanna Banach

Informacja o wysokości stawek podatku od nieruchomości na 2021 rok.

Rodzaj nieruchomości	Stawki maksymalne 2020 r.	Stawki uchwalone 2020 r.	Stawki maksymalne 2021 r.	Propozycje na 2021 r.	Uwagi
od 1 m2 gruntów związanych z prowadzeniem działalności gospodarczej	0,95	0,91	0,99	0,95	
od 1 m2 gruntów lub ich części związanych z prowadzeniem działalności gospodarczej zajętych pod instalacje farm fotowoltaicznych, służących do przetwarzania energii słonecznej w energię elektryczną	0,95	0,50	0,99	0,50	
od 1 ha powierzchni pod wodami powierzchniowymi stojącymi lub wodami powierzchniowymi płynącymi jezior i zbiorników sztucznych	4,80	4,80	4,99	4,99	
od 1 m2 gruntów pozostałych, w tym zajętych na prowadzenie odpłatnej statusowej działalności pożytku publicznego przez organizacje pożytku publicznego	0,50	0,50	0,52	0,52	
niezabudowanych objętych obszarem rewitalizacji, o których mowa w ustawie z dnia 9.X.2015 r. o rewitalizacji (Dz.U. poz. 1777), i położonych na terenach, dla których miejscowy plan zagospodarowania przestrzennego przewiduje przeznaczenie pod zabudowę mieszkaniową, usługową albo zabudowę o przeznaczeniu mieszanym obejmującym wyłącznie te rodzaje zabudowy, jeżeli od dnia wejścia w życie tego planu w odniesieniu do tych gruntów upłynął okres 4 lat, a w tym czasie nie zakończono budowy zgodnie z przepisami prawa budowlanego	3,15	3,15	3,28	3,28	
od 1 m2 powierzchni użytkowej budynków mieszkalnych	0,81	0,81	0,85	0,85	
od 1 m2 powierzchni użytkowej budynków związanych z prowadzeniem działalności gospodarczej	23,90	23,90	24,84	24,84	
od 1 m2 pow. budynków związanych z działalnością gospodarczą w zakresie obrotu kwalifikowanym materiałem siewnym	11,18	11,18	11,62	11,62	
od 1 m2 pow. budynków związanych z udzielaniem świadczeń zdrowotnych w rozumieniu przepisów o działalności leczniczej, zajętych przez podmioty udzielające tych świadczeń	4,87	4,87	5,06	5,06	
od 1 m2 powierzchni pozostałych budynków	8,05	7,30	8,37	7,53	
od budowli	2%	2%	2%	2%	

Elk, dnia 03.11.2020 r.

Sporządziła: Małgorzata Mażewska 

URZĄD GMINY
 ul. T. Kościuszki 26a
 19-200 ELK
 tel/fax 87 619 45 02, 87 619 45 01
 REGON 000531288 - NIP 848-100-45-17

INFORMACJA W SPRAWIE PODATKU ROLNEGO I LEŚNEGO

	2020				2021			
	Cena żyta/drewna z komunikatu z komunikatu GUS	Stawka wynikająca z komunikatu z komunikatu	Uchwalona cena żyta/drewna	Stawka wynikająca z uchwały	Cena żyta/drewna z komunikatu z komunikatu GUS	Stawka wynikająca z komunikatu z komunikatu	Proponowana cena żyta/drewna	Stawka wynikająca z propozycji
Podatek rolny	58,46 zł	146,1500 zł	44,84 zł	112,10 zł	58,55 zł	146,375 zł	44,84 zł	112,10 zł
Podatek leśny	194,24 zł	42,7328 zł	-	-	196,84 zł	43,3048 zł	196,84 zł	43,3048 zł

Elk, dnia 03.11.2020 r.

Sporządziła: Małgorzata Mazewska



URZĄD GMINY

ul. T. Kościuszki 28A
19-300 ELK
tel./fax 87 619 45 00, 87 619 45 01
REGON 000531298 · NIP 848-100-45-17

Informacja w sprawie określenia wysokości stawek opłaty miejscowej na rok 2021

Opłata miejscowa:

Stawka uchwalona na 2020 r. - 2,31 zł

Maksymalna stawka na 2021 r. - 2,41 zł

Stawka proponowana na 2021 r. - 2,41 zł

Liczba podmiotów zbierających opłatę miejscową w 2020 r.: 13

Elk, dnia 27.10.2020 r.
Sporządziła: Joanna Banach
Sprawdziła: Małgorzata Mazewska

**INFORMACJA W SPRAWIE OKREŚLENIA WYSOKOŚCI
 STAWEK PODATKU OD ŚRODKÓW TRANSPORTU NA ROK 2021**

1. Samochody ciężarowe o dopuszczalnej masie całkowitej :

Lp.	Dopuszczalna masa całkowita	ilość poj.	Maksymalne stawki na 2021 r.	Minimalne stawki na 2021 r. (Oś jezdną z zawieszeniem pneumatycznym lub z zawieszeniem uznanym za równoważne)	Minimalne stawki na 2021 r. (Inne systemy zawieszania osi jezdnych)	Stawki uchwalone na 2020 r.	Propozycje
1	powyżej 3,5 tony do 5,5 tony włącznie	3	880,77	-	-	199,00	199,00
2	powyżej 5,5 tony do 7,5 tony włącznie	12	1 469,32	-	-	270,00	270,00
3	powyżej 7,5 tony do 9 ton włącznie	-	1 469,31	-	-	350,00	350,00
4	powyżej 9 ton do poniżej 12 ton	22	1 763,16	-	-	470,00	470,00
Dwie osie							
5	od 12 ton do poniżej 13 ton	4	3 364,56	-	138,95	980,00	980,00
6	od 13 ton do poniżej 14 ton	4	3 364,56	138,95	383,99	1 000,00	1 000,00
7	od 14 ton do poniżej 15 ton	3	3 364,56	383,99	540,96	1 000,00	1 000,00
8	od 15 ton	31	3 364,56	540,96	1 224,18	1 224,18	1 224,18
Trzy osie							
9	od 12 ton do poniżej 17 ton	-	3 364,56	138,95	241,69	250,00	250,00
10	od 17 ton do poniżej 19 ton	-	3 364,56	241,69	495,77	500,00	500,00
11	od 19 ton do poniżej 21 ton	2	3 364,56	495,77	643,73	800,00	800,00
12	od 21 ton do poniżej 23 ton	1	3 364,56	643,73	991,52	991,52	991,52
13	od 23 ton do poniżej 25 ton	3	3 364,56	991,52	1 541,49	1 541,49	1 541,49
14	od 25 ton	30	3 364,56	991,52	1 541,49	1 541,49	1 541,49
Cztery osie i więcej							
15	od 12 ton do poniżej 25 ton	-	3 364,56	643,73	652,76	653,00	653,00
16	od 25 ton do poniżej 27 ton	-	3 364,56	652,76	1 018,62	1 019,00	1 019,00
17	od 27 ton do poniżej 29 ton	1	3 364,56	1 018,62	1 617,14	1 617,14	1 617,14
18	od 29 ton do poniżej 31 ton	-	3 364,56	1 617,14	2 398,61	2 400,00	2 400,00
19	od 31 ton i powyżej	18	3 364,56	1 617,14	2 398,61	2 398,61	2 398,61
x	RAZEM	134	x	x	x	x	x

4. Autobusy o liczbie miejsc do siedzenia poza miejscem kierowcy :

Lp.	Liczba miejsc do siedzenia	ilość poj.	Maksymalne stawki na 2021 r.	Stawki uchwalone na 2020 r.	Propozycje
1	mniejszej niż 22 miejsca	3	2 003,81	350,00	350,00
2	równej lub wyższej niż 22 miejsca	25	2 533,36	550,00	550,00
x	RAZEM	28	x	x	
	RAZEM	435			

Elk, dnia 29 października 2020 r.

Sporządziła: Katarzyna Chojnowska

Z up. WÓJTA

Katarzyna Chojnowska
Podinspektor ds. wymiaru
podatków i opłat